905.842 DE VIZITATORI unici în aprilie pe www.prosport.ro (SATI) • 624.000 CITITORI zilnic (SNA ianuarie 2008 - ianuarie 2009)

Numărul 3635
Luni, 1 iunie 2009
24 pagini ◤ Tiraj: 92.900

Interviu exclusiv cu căpitanul naționalei, Cristi Chivu »16

NOURESCU de STAN

PRO SPORT

Cotidian național de sport editat de Publimedia Internațional - Companie MediaPro

EDIȚIE DE TRANSILVANIA

Fac mișto de Fabbiani

Atacantul împrumutat de CFR Cluj la River este luat peste picior de presa din Argentina, pentru că nu a mai marcat din februarie »11

STEAUA DIN EXIL I-A LUAT TITLUL LUI DINAMO

TIMIȘOARA 1
URZICENI 2

Foto: Alexandru HOJDA

MIRACOL

Urziceniul a învins la Timișoara și e aproape campioană! Dinamo, umilită acasă de Brașov, nu mai are nicio șansă la titlu

DEZVĂLUIRI

CUM AU SCHIMBAT CASELE DE PARIURI REZULTATUL MECIULUI BISTRIȚA – CFR »18-19

de BIHOLARI

FALUB: „SUNT FERICIT CĂ AM PROMOVAT“

Alba a revenit după patru ani în Liga I. "Voi aduce jucători pentru a întări echipa", promite președintele Marian Sarmeș »17, 24

de UDREA

CUM SE SALVEAZĂ UNIVERSITATEA CLUJ?

Dacă nu scot șase puncte în ultimele două etape, elevii lui Munteanu vor fi la mâna celorlalte rezultate »22-23

de MĂCICĂȘAN

NADAL, UMILIT DE UN SUEDEZ

Numărul 1 mondial, eliminat în optimi la Roland Garros de Soderling, adversarul României în Cupa Davis »14

de BASESCU

ETAPA 33

VINERI				SÂMBĂTĂ						IERI			
Bistrița	3-1	Steaua	2-1	CFR Cluj	1-1	Poli Iași	1-1	Farul	2-0	FC Vaslui	1-0	Oțelul	2-0	Timișoara	1-2	Dinamo	0-2
Otopeni		U Craiova		Pandurii		Buzău		Gaz Metan		Rapid		FC Argeș		Urziceni		Brașov	
la pauză	2-1	la pauză	1-1	la pauză	1-1	la pauză	0-0	la pauză	2-0	la pauză	1-0	la pauză	2-0	la pauză	1-0	la pauză	0-1

Biblioteca Județeană MUREȘ

www.prosport.ro
Cel mai bun ziar de sport din România
PREȚ: 1,3 lei
5 948360 095005

DINAMO 0-2 FC BRAȘOV

FINAL

CLASAMENT

Loc	Echipa	M	V	E	Î	Gol.	Pct.	Ad.
★ 1	Unirea	33	21	6	6	50-19	69	+21
	Unirea și-a consolidat primul loc							
★ 2	Dinamo	33	20	5	8	54-25	65	+14
● 3	Timișoara*	33	20	7	6	58-37	61	+16
● 4	CFR Cluj	33	16	11	6	44-24	59	+8
● 5	Craiova	33	15	11	7	44-24	56	+8
● 6	Steaua	33	14	13	6	43-26	55	+4
7	Rapid	33	16	6	11	42-32	54	+6
8	FC Vaslui	33	16	6	11	43-37	54	+3
9	FC Brașov	33	13	13	7	34-25	52	+4
10	FC Argeș	33	11	8	14	36-45	41	-7
11	Oțelul	33	11	7	15	37-47	40	-11
12	Pandurii	33	10	10	13	26-36	40	-8
13	Bistrița	33	11	5	17	31-42	38	-13
14	Poli Iași	33	10	6	17	30-45	36	-15
▼ 15	Gaz Metan	33	9	6	18	34-51	33	-15
▼ 16	Farul	33	8	6	19	27-50	30	-21
▼ 17	CS Otopeni	33	4	7	22	26-54	19	-29
▼ 18	Buzău	33	3	5	25	21-61	14	-34

★ Liga Campionilor ● Europa League ▼ Retrogradare | *Echipă penalizată cu 6 puncte

ETAPA A 33-A

Vineri

Bistrița - Otopeni	3-1
Steaua - Craiova	2-1

Sâmbătă

CFR Cluj - Pandurii	1-1
Farul - Gaz Metan	2-0
Poli Iași - Gloria Buzău	1-1
Vaslui - Rapid	1-0

Ieri

Oțelul - FC Argeș	2-0
Dinamo - FC Brașov	0-2
Timișoara - Urziceni	1-2

ETAPA A 34-A

Miercuri, 10 iunie

Craiova – Vaslui
Buzău – Bistrița
Rapid – Iași
Urziceni – Steaua
Argeș – Dinamo
Brașov – Timișoara
Pandurii – Oțelul
Gaz Metan – CFR Cluj
Otopeni - Farul

★ Toate meciurile, de la ora 20:45

TOP GOLGHETERI

1. **Fl. Costea** (Craiova) - 17 goluri
   G. Bucur (FC Timișoara) - 17 goluri
3. **Spadacio** (Rapid) - 15 goluri
4-5. **Dănciulescu, Niculae** (Dinamo) - 12 goluri

DINAMO 0 – 0 | 2 FC BRAȘOV

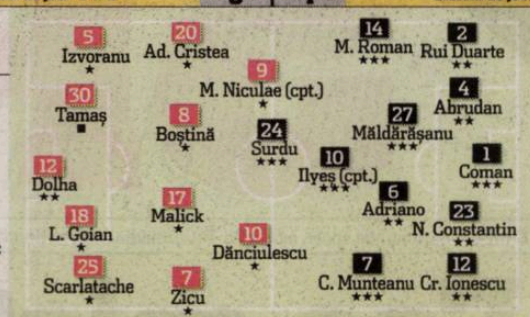

DINAMO	FC BRAȘOV
Sistem de joc: 4-4-2	Sistem de joc: 4-4-1-1
Antrenor: Mircea Rednic	Antrenor: Răzvan Lucescu
Jucătorul meciului: Mihai Roman	Arbitru: Cristi Balaj ★★★ (Baia Mare)
Stadion: Dinamo	Asistenți: Cristi Nica ★★★ (Ploiești) și Aurel Onița ★★★ (Constanța)
Spectatori: 4.000	
Marcatori:	Marcatori: Măldărășanu • 1-0, '29; M. Roman • 2-0, '63
Rezerve: 23. Matache, 3. Pulhac, 21. Predescu, 32. Vranjkovic	Rezerve: 16. Stelea, 3. Ezequias, 19. B. Niculae, 25. Senin
Schimbări: 22. Torje ★★ '46 (Zicu), 28. Miranda ★ '46 (Malik), 6. Homei '80 (Tamaș)	Schimbări: 18. M Cristescu '85 (C. Munteanu), 17. Dedu '90 (Surdu), 21. Sburlea '90+2 (Ilyeș)
Cartonaș galben: Boștină (44), Ad. Cristea (86), Izvoranu (88)	Cartonaș galben: Coman (22), Surdu (88)
Cartonașe roșii:	Cartonașe roșii:

■ Foarte slab ★ Slab ★★ Satisfăcător ★★★ Bun ★★★★ Foarte bun ★★★★★ Excelent

VICTORIE / Penultima etapă a oferit cea mai clară dovadă a faptului că s-a jucat corect: Brașovul

URZICENIUL E

min. 28 – Gol Timișoara
Urziceniul se clatină. Galamaz și Mehmedovic se încurcă, mingea ajunge la Gigel Bucur, șut care se târâie direct în poartă și e 1-0 pentru Timișoara! Dinamo avea pârtie spre titlu.

min. 30 – Gol FC Brașov
În „Ștefan cel Mare", trupa lui Lucescu jr face o fază incredibilă de contraatac, Măldărășanu preia lejer în careu și îl execută cu sânge rece pe Dolha. 1-0 pentru Brașov și stupoare în „Groapă"! Titlul li se scurgea printre degete „câinilor".

min. 40 – Dinamo e în corzi
Brașovul joacă de parcă ea ar trage la titlu și are o ocazie imensă, pe care Dolha o salvează în ultima clipă. Cristea are apoi o lovitură liberă de la 16 metri, dar trage afară.La Timișoara, Varga are o ocazie, dar Pantilimon e pe fază

min. 50 – Gol Urziceni
Pe Dinamo, Dănciulescu ratează ocazia campionatului. Singur, de la 6 metri, cu toată poarta în față, trage pe lângă. În partea cealaltă, doar câteva secunde mai târziu, penalty pentru Unirea! Pădureț trage fără emoții și e 1-1!

min. 55 – Ocazie Timișoara
Bucur scapă pe stânga, trage din unghi, Arlauskis respinge, mingea ajunge la Arman Karamyan, care trage, din 15 metri, peste poarta goală!

min. 60 – Gol FC Brașov
În „Ștefan cel Mare" cade ca o ghilotină golul al doilea al Brașovului. Roman scapă singur și trage elegant, pe lângă Dolha. 2-0 pentru trupa lui Răzvan Lucescu!

CRONICĂ

DINAMO - FC BRAȘOV

Dan FILOTI
dan.filoti@prosport.ro

Fata morgana

Dinamo termină campionatul în genunchi. „Câinii" dăduseră cu piciorul șansei de a-și ține soarta în mâini și au stat, cu un ochi, cu ambele urechi și cu mintea, conectați la Timișoara. Trebuiau să bată Brașovul, după care să aștepte ca Unirea să nu învingă la Timișoara și să se roage ca TAS-ul să nu dea punctele Banatului. Dinamo arată neajutorată. Depindea de Tac-su și de MM-sa.

Rednic a încercat să facă o echipă elastică, dar s-a dovedit a fi una rigidă. Avea nevoie de victorie. Era agitat și regreta poate declarațiile nesăbuite la adresa unui selecționer care 90 de minute a uitat de Lituania. Răzvan e orgolios și răzbunător. Tocmai pentru că e băiatul lui tata... Are cui să îi semene.

Anesteziată, Dinamo a rămas fără reacție în meciul în care trebuia să dea dovadă de luciditate mai mult ca oricând. Brașovul a controlat clar tot meciul, sufocându-și adversarul în presing și pasându-l după bunul plac.

Trufașul Borcea, imperturbabilul Badea, acidul Dinu și agitatul Turcu au plecat de la stadion livizi. Pentru ei, Liga a fost o Fata Morgana. A reușit să le scape atunci când erau siguri că au prins-o. Într-un colț, un personaj abil și pe alocuri diabolic a mustăcit încontinuu ieșind cu capul sus dintr-o situație care i se pliază perfect și i-a convenit de minune. Nu a putut avea rol principal, dar a avut ultimul cuvânt. Cum îi place cel mai mult! Echipa sa a decis totul. Dinu Gheorghe și Brașovul termină demn campionatul. Șase puncte cu Dinamo, patru luate Urziceniului. În ultima etapă așteaptă Timișoara.

Dinamoviștii au fost adevărate statui ale deznădejdii după golurile Brașovului, marcate de Măldărășanu (medalion) și Roman

Foto: Vlad CONSTANTINESCU

DE FOC

TIMIȘOARA 1-2 URZICENI

TIMIȘOARA	1	2	URZICENI
Sistem de joc: 4-4-2	1	0	Sistem de joc: 4-4-2

Antrenor: Gavril Balint

Jucătorul meciului: Bilașco

Stadion: Dan Păltinișanu

Spectatori: 23.000

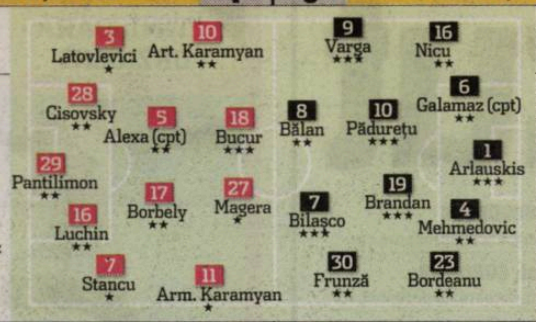

Antrenor: Dan Petrescu

Arbitru: Mauro Bergonzi ★★ (Italia)

Asistenți: Giuseppe de Santis ★★★ (Italia), Maurizio Toscano ★★★ (Italia)

Marcator: Gigel Bucur • 1-0 '26

Rezerve: 99. Taborda, 20. Maxim, 13. Scutaru, 30. Bădoi, 31. Abiodun,

Schimbări: 9. Parks ★ '66 (Borbely), 25. Curtean '77 (Art. Karamyan)

Cartonașe galbene: Alexa (45), Curtean (81), Magera (89)

Cartonașe roșii: -

Marcatori: Pădureţu • 1-1 '51, Bilașco • 1-2 (66)

Rezerve: 77. Grigore, 14. Rusescu, 21. Rădoi, 26. Matei

Schimbări: 15. Dănălache ★★ '72 (Bilașco), 5. Todoran '78 (Bălan), 11. Onofraș '90 (Varga)

Cartonașe galbene: Bilașco (11), Bălan (25), Galamaz (46), Varga (60), Todoran (90)

Cartonașe roșii: -

■ Foarte slab ★ Slab ★★ Satisfăcător ★★★ Bun ★★★★ Foarte bun ★★★★★ Excelent

TAS / Marian Iancu a confirmat informația furnizată exclusiv de ProSport

„FIFA nu ne-a depunctat!"

Marian Iancu a explicat ieri punctul central al apărării la TAS în cazul depunctării, confirmând dezvăluirile făcute de ProSport în urmă cu câteva zile.

Bănățenii au pledat la TAS pentru înapoierea punctelor, susținând că nici nu au fost de fapt depunctați de FIFA! De ce? Pentru că nu există o hotărâre a Comisiei de Disciplină a FIFA! „FIFA nu ne-a luat punctele niciodată. N-a avut niciodată pe ordinea de zi o asemenea judecată și nu s-au întrunit niciodată conform statutului pentru a hotărî un asemenea abuz", a spus Iancu.

5 iunie, ziua TAS

Bossul BkP a continuat: „În fața tribunalului de la Lausanne, FIFA nu a putut face dovada că a luat punctele! Un simplu funcționar FIFA, susținut de lipsa de profesionalism a FRF, a hotărât să ne facă această nedreptate. Când a realizat ce a făcut, funcționarul FIFA a cerut Federației Române de Fotbal să scoată de pe site-ul oficial documentul prin care a luat punctele. Este cel mai mare furt din istoria fotbalului". Hotărârea TAS se va da vineri. ■

a câștigat pe merit la Dinamo, iar Urziceniul și-a consolidat primul loc la Timișoara

CAMPIOANĂ

min. 65
Gol Urziceni

Bordeanu face o fază incredibilă pe stânga, centrează perfect, iar Bilașco prinde „secunda", țâșnește printre fundași și împinge mingea în poartă.

min. 75
Dinamo, resemnată

Acționarii lui Dinamo lasă goală tribuna oficială. Cristi Borcea (foto) e de mult lângă teren, în spatele reclamelor. Nimic nu merge și, mai mult, Brașovul mai ratează câteva ocazii de gol.

Fluier final

Urziceniul poate deveni oficial campioană vineri, dacă Timișoara nu primește punctele de la TAS. Altfel, totul se joacă în ultima etapă. Bănățenii sunt obligați să învingă la Brașov și așteaptă rezultatul de la Urziceni – Steaua, unde o înfrângere a gazdelor ar trimite titlul la Timișoara! Dinamo nu mai are teoretic nicio șansă, iar locul al doilea depinde de TAS și ultima etapă.

99%
1%
0%

CRONICĂ

TIMIȘOARA - URZICENI

Dan JAKABHAZI
dan.jakabhazi@prosport.ro

Definiția performanței

Care e factorul aducător de succes? Antrenorul „sergent" în război cu toată lumea sau zâmbitorul telegenic? Patronul omniprezent sau cel invizibil? Orașul liniștit din câmpie sau cei 30.000 de oameni din stadion? Până la urmă, când nu se trag sfori, niciuna dintre cele două nu decid un titlu. Într-o lume normală, tot jucătorii își decid destinul. Atât de sufocați de anormalul din viețile noastre, ne-am aștepta ca ceva incredibil să hotărască un meci. Dar nu e așa. Bâlbâielile lui Galamaz și Mehmedovic pot facilita golul lui Bucur, dar sunt normale. Un penalty se poate rata, dar e un eveniment rar, iar Pădureţu, deși nu a bătut genial, a marcat ca de atâtea alte ori. Comică a fost eroarea bănățenilor, atunci când au cedat avantajul pe tabelă, dar, nu-i așa, „golul greșeala așteaptă". Timișoara – Urziceni a decis campionatul, dar nu a smuls admirația nimănui. De fapt, în orice campionat, calitatea derby-urilor dau măsura valorii respectivei competiții. Timișoara și Urziceniul nu și-au văzut limitele superioare aseară, dar probabil o vor face în Europa.

Până la urmă, nu a contat dacă Banatul e fruncea sau în Urziceni sunt doar două semafoare. Pe teren, echipa mai bună a învins, într-un extrem de târziu venit discurs pentru promovarea normalității.

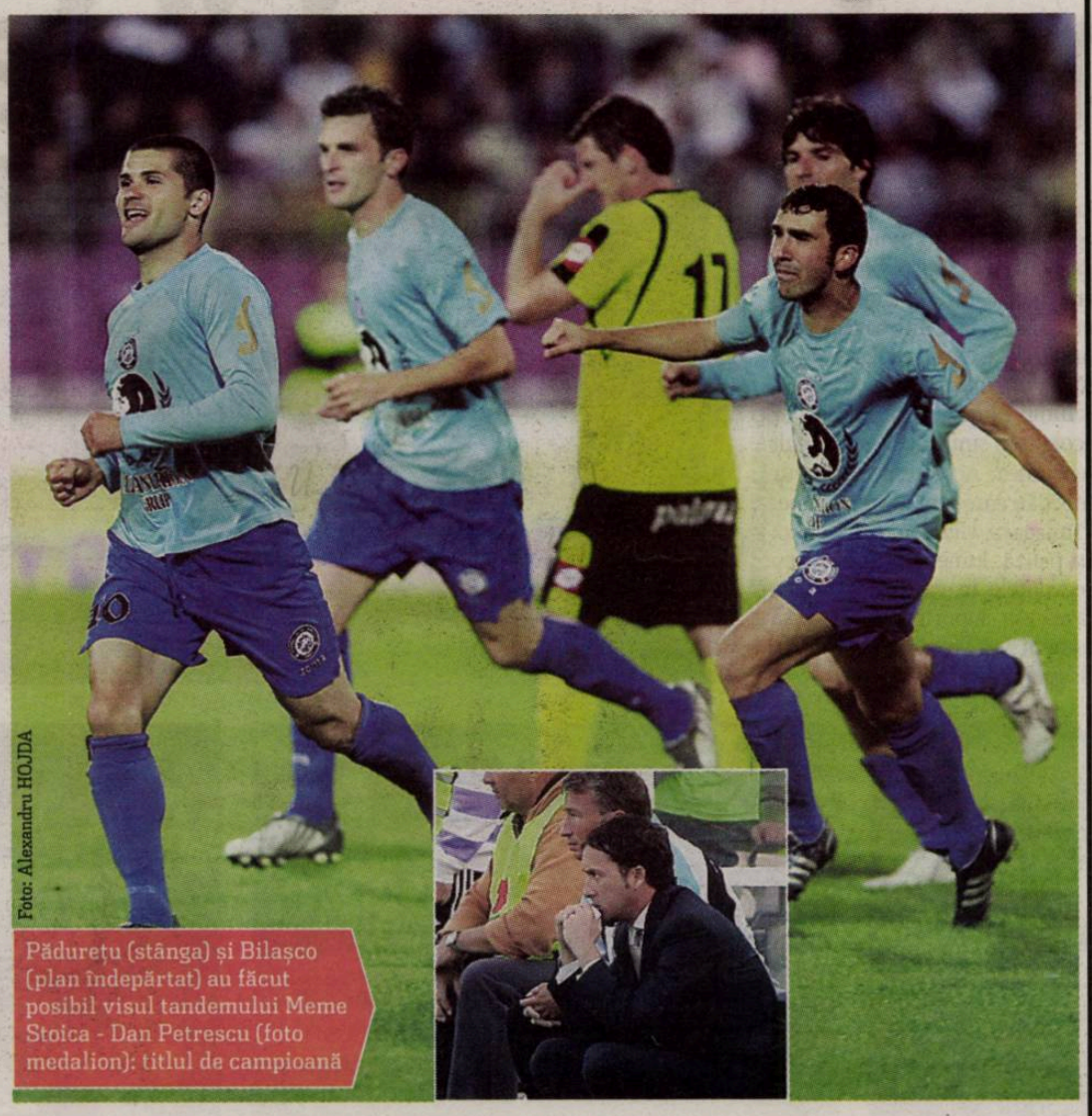

Foto: Alexandru HOJDA

Pădureţu (stânga) și Bilașco (plan îndepărtat) au făcut posibil visul tandemului Meme Stoica - Dan Petrescu (foto medalion): titlul de campioană

PUNCTAJ JUCĂTORI

FC TIMIȘOARA

P	12	C. Pantilimon	2
F	35	Luchin	4
F	39	Dare Nibombe	0
F	64	Latovlevic	3
F	67	C. Scutaru	0
F	81	Fl. Maxim	0
F	92	Brezinsky	0
F	103	St. Stancu	3
F	108	Cisovsky	4
M	154	B. Borbely	4
M	204	Abiodun	0
M	210	Curtean	0
M	214	Artiom Karamian	4
M	216	D. Vrsic	0
M	226	Alexa	4
M	228	V. Bădoi	0
A	272	D. Goga	0
A	276	Wiston Parks	1
A	279	Arman Karamyan	3
A	283	G. Bucur	7
A	287	Magera	3
A	293	D. Rusic	0

U. URZICENI

P	10	G. Arlauskis	4
F	57	V. Bordeanu	4
F	61	Brandan	5
F	65	Mehmedovic	4
F	87	Bruno Fernandes	0
F	90	G. Galamaz	4
F	94	E. Nicu	4
F	100	Ricardo Gomez	0
M	152	Onofraș	0
M	157	Raul Rusescu	0
M	175	Iul. Apostol	0
M	187	Pădureţu	7
M	191	D. Todoran	0
M	202	S. Frunză	4
A	245	Bilașco	8
A	261	Dănălache	2
A	274	Daniel Stan	0

DINAMO

P	19	E. Dolha	2
P	25	Lobonț	0
F	28	N. Mușat	0
F	31	Sg. Homei	0
F	42	Scarlatache	3
F	69	L. Goian	3
F	120	Izvoranu	3
F	122	Moți	0
F	129	Tamaș	2
F	131	Pulhac	0
M	177	N. Mitea	0
M	193	O. Ndoye	0
M	211	G. Boștină	3
M	213	Vranjkovic	0
M	223	G. Torje	2
M	229	Ad. Cristea	3
M	235	I. Zicu	3
A	290	I. Dănciulescu	3
A	292	O. Miranda	1
A	294	Fl. Bratu	0
A	296	Marius Niculae	3
A	298	Cl. Niculescu	0

FC BRAȘOV

P	18	Stelea	0
P	23	D. Coman	7
F	29	C. Oroș	0
F	34	I. Voicu	0
F	60	Rui Duarte	5
F	74	Abrudan	5
F	77	Tavares Ezequias	0
F	79	N. Constantin	5
M	143	M. Roman	9
M	163	R. Ilyeș	5
M	222	Măldărășanu	9
M	227	C. Munteanu	5
M	231	Alin Stoica	0
A	242	S. Sburlea	0
A	253	Buga	0
A	269	A. Hadnagy	0

Știm ce înseamnă să fii suporter!
De aceea scriem mai mult despre echipa ta favorită.
PRO SPORT
Cel mai bun ziar de sport din România

ATMOSFERĂ / Bănățenii i-au aplaudat la finalul partidei pe jucătorii Unirii

De necrezut

Dushan Uhrin a fost întâmpinat cu aplauze aseară, la Timișoara

POLI TIMIȘOARA
POLITEHNICA
TIMIȘOARA
POLI PATRIA MÂNDRĂ
POLI TIMIȘOARA
POLI TIMIȘOARA
POLI 1921
POLI TIMIȘOARA
POLITEHNICA
TIMIȘOARA

106 meciuri a bifat Mărgăritescu în Liga I pentru Dinamo, echipă pentru care a înscris de patru ori

CULISE / Cristi Borcea a anunțat repatrierea lui Mărgăritescu, iar mutarea are un scop ascuns

Vine „China", pleacă Rednic!

Relațiile dintre mijlocașul lui Terek și tehnician sunt extrem de reci, după ce jucătorul a fost îndepărtat din „Groapă" la îndemnul „Puriului"

Foto: Cosmin MOȚEI

Am intrat cu frică și în Ghencea, și cu Urziceniul. Dacă nu învingi cu echipele mari, nu ai valoare. Cine trebuia să asigure disciplina la club? Noi, acționarii? Nu! Antrenorii se ocupă cu asta!

VASILE TURCU
vicepreședinte CA Dinamo

Cătălin MUREȘANU
catalin.muresanu@prosport.ro

Sâmbătă seara, Cristi Borcea a nominalizat trei nume pe care le vrea la Dinamo și în sezonul viitor, indiferent dacă echipa sa va ajunge sau nu în cele din urmă în Liga Campionilor: Tamaș, Radu Ștefan și Andrei Mărgăritescu.

Dacă despre primii doi presa a tot scris în ultima vreme, noutatea ar veni dinspre cel poreclit „China". Chiar dacă interesul „câinilor" nu miră, în condițiile în care oficialii dinamoviști au regretat de multe ori în public despărțirea de mijlocașul defensiv, mutarea ar avea consecințe până spre banca de rezerve.

Conform unor surse din interiorul clubului, revenirea lui Mărgăritescu l-ar pune într-o postură ingrată pe Mircea Rednic. Motivul? Faptul că tocmai „Puriul" a fost cel care a insistat pe lângă conducere vara trecută pentru ca închizătorul să fie vândut. Între cei doi nu mai era loc de reconciliere după ce, în urmă cu doi ani, banii veniți de la Steaua după victoria cu CFR a creat o prăpastie imensă între jucători și tehnician, ultimul fiind acuzat că nu a procedat corect la împărțirea din vestiar.

Acum, când conducerea vrea să-l repatrieze pe Mărgăritescu peste capul antrenorului, este clar că mutarea se vrea a fi și un semnal către Mircea Rednic, care nu mai pare la fel de sigur de postul lui indiferent de poziția finală în clasament. Semnele că între el și Cristi Borcea relațiile nu mai sunt la fel de cordiale sunt tot mai dese, iar intenția șefului dinamovist de a-l readuce pe „China" întregește un tablou cu final nefericit pentru antrenor. Ar mai rămâne de discutat pe seama clauzei de un milion de euro pentru despărțire, în condițiile în care „Puriul" mai are un an de contract. ■

Deocamdată nu pot spune că mă întorc. Sunt multe lucruri de luat în calcul. Oricum, în țară doar la Dinamo aș juca

ANDREI MĂRGĂRITESCU
mijlocaș Terek Groznîi

CE I SE REPROȘEAZĂ LUI REDNIC

- că nu a câștigat meciuri importante din acest retur: derby-urile cu Steaua, Craiova dar, mai ales, Urziceni;
- că nu a știut să gestioneze relația cu jucătorii: le-a permis prea multe escapade, lucruri care s-au reflectat în evoluția din teren;
- transferuri gen Papa Malick, care nu a confirmat până acum, venite ca urmare a cererii sale de a se renunța la Mărgăritescu.

ÎNLOCUITOR

„FĂLCOSUL" A FOST LA MECI ASEARĂ

Ioan Andone (foto) a fost prezent aseară la meciul „câinilor" cu FC Brașov. Se pare că fostul tehnician din „Ștefan cel Mare", care a terminat contractul cu cei de la El- Ettifaq, nu vrea să mai continue cu arabii, iar unele voci din tabăra roș-albilor spun că o parte dintre acționari se gândesc să-l readucă în „Groapă". „Fălcosul" a văzut meciul din lojă, acolo unde au mai luat loc Nicolae Badea, Vasile Turcu și Cristi Borcea. În acest moment nu toți șefii dinamoviști sunt de acord cu această variantă, însă repatrierea lui Mărgăritescu pare un semn în acest sens, cei doi înțelegându-se foarte bine. ■

PUBLICITATE

PARADOX / După sfertul de finală din Cupa UEFA, Steaua și Rapid au ajuns din nou la o înfruntare decisivă pentru aceeași competiție: una dintre ele va rata Europa sezonul viitor

CARE PE CARE

Alexandru BRĂDESCU
alexandru.bradescu@prosport.ro

Ce e cert până acum: CFR Cluj merge în Europa League, orice-ar fi. Cum ea joacă pentru Cupa României cu Timișoara (echipă care e și ea sigură de participarea într-o competiție europeană), asta înseamnă că finala nu mai are nicio importanță decât pentru prestigiu. Un loc ocupat de CFR, unul de echipa care vă cadea din lupta pentru titlu. Așa că rămân două locuri pentru care se dă bătălia, între patru formații: Craiova, Steaua, Rapid și FC Vaslui.

1. Steaua vs Rapid

Ironic, nu-i așa? Steaua și Rapid, adică exact formațiile datorită cărora am ajuns să avem astăzi participantă direct în Liga Campionilor și participare masivă în Europa League, se luptă cu disperare să prindă un loc în această ultimă competiție. Situația acum e în felul următor: Steaua are un punct în fața giuleștenilor și prima șansă. Deci, trebuie să bată în ultima etapă pentru a sta liniștită. Numai că ultima etapă e la Urziceni, și asta înseamnă că e posibil ca, în cazul unei victorii, să ofere titlul pe tavă lui Dinamo, ceea ce e coșmarul oricărui stelist. Pentru Rapid e ceva mai complicat: trebuie să o bată pe Poli Iași și să se roage. Să se roage în primul rând ca Steaua să nu bată la Urziceni, pentru că Stelei nu-i ajunge doar un egal, ea stând prost la meciurile directe cu toate cele trei contracandidate!

2. Craiova vs Vaslui

Două dintre aspirantele la Europa League au meci direct, chiar în ultima etapă. E practic o partidă de baraj, în care olteniii sunt mari favoriți. Nu numai că joacă pe teren propriu, dar au și două puncte avans față de moldoveni și, mai mult, pot să facă și un egal, pentru că tot vor merge în Europa, fără să mai țină cont de ce fac contracandidatele. Pentru vasluieni, situația e ceva mai proastă: bat, sunt în Europa. Nu bat, mai speră la un joc al rezultatelor. Craiova și Vaslui pot merge împreună în a doua competiție intercluburi a UEFA, într-un scenariu mai complicat, explicat la punctul 3.

3. Steaua și Rapid, afară din Europa!

Scenariul de final e și cel mai greu realizabil, dar și mai spectaculos final: Steaua și Rapid pot ieși brat la brat din cupele europene! Iată și cum: Vasluiul bate la Craiova, roș-albaștrii pierd la Urziceni, iar Rapidul nu face decât un egal acasă cu Poli Iași. De asemenea, Vasluiul nu e eliminată din cursă nici cu un egal la Craiova, dar, în acest caz, pentru a merge alături de olteni în Europa, și Rapidul, și Steaua trebuie să piardă.

Concluzia:

Oricum, partea interesantă e că Steaua și Rapid nu au nicio șansă matematică să se poată califica împreună în Europa și că cel puțin una dintre ele va rămâne pe dinafară! ■

DECLARAȚII / Rapidiștii acuză blatul Craiovei din Ghencea și speră ca Urziceniul să nu se predea cu Steaua

„Să nu mai fie valize“

BECALI E SIGUR CĂ VA SPULBERA UNIREA

Alexandru BRĂDESCU
alexandru.bradescu@prosport.ro
Victor STOICESCU
victor.stoicescu@prosport.ro

Lupta pentru „Masa Bogaților” a dat prilejul la bălăcăreli cu adevărat de Liga Campionilor pe traseul Urziceni - Ștefan cel Mare - Timișoara.

Pentru Europa League, bătălia, cel puțin la nivel declarativ, e mai în limitele normalului. Asta dacă putem să categorisim drept „normale” următoarele declarații. „Sper să nu se joace pe valize și pe datorii în ultima etapă. Vrem să se decidă pe teren, așa cum e normal”, sunt vorbele lui Grigore Sichitiu, directorul general al Rapidului. Asta e partea oficială, pentru că, neoficial vorbind, jucătorii Rapidului au rămas interziși după ce au văzut Steaua - Craiova, 2-1. „Cum e posibil așa ceva? Între două contracandidate la Europa se întâmplă astfel de meciuri?”, au fost vorbele pe care le-au spus fotbaliștii din Giulești, inclusiv câțiva străini!

Becali: „Distrug Urziceniul!“

La Steaua, altă poveste. Gigi Becali a lăsat la o parte amenințările la adresa lui Dinamo și a pus tunurile pe Urziceni: „Îi bat, îi distrug, nu mă interesează nimic!”.

„Noi avem un meci decisiv cu Craiova. Ei au două șanse, noi una singură” a anunțat, sec, Vasluiul prin vocea lui Adrian Porumboiu, în timp ce Adrian Mititelu e încă ocupat cu justificările pentru schimbarea lui Wobay și cu acuzele pentru cei care au văzut blat la meciul din această etapă, din Ghencea. A spus totuși și el: „E decisiv cu Vasluiul și trebuie să ne calificăm în Europa! Am încredere că echipa mea va face acest pas, mai ales că ne e la îndemână”. ■

CELE MAI DISPUTATE CAMPIONATE ÎN ULTIMII ZECE ANI

Lupta pentru titlu

2007-08: Rezultate ultima etapă: „U” Cluj – CFR CLUJ 0-1, STEAUA – Gloria Buzău 5-0. Primele clasate: 1. CFR Cluj 34. 23. 7. 4. 52-22. 76; 2. Steaua 34. 23. 6. 5. 51-19. 75

2005-06: Rezultate ultima etapă: Vaslui – STEAUA 0-4, Jiul – RAPID 3-0 (masa verde). Primele clasate: 1. Steaua 30. 19. 7. 4. 49-16. 64; 2. Rapid 30. 17. 8. 5. 47-23. 59

2004-05: Rezultate ultima etapă: STEAUA – Poli AEK Timișoara 2-1, FC Argeș – DINAMO 0-1.
Primele clasate: 1. Steaua 30. 19. 6. 5. 47-18. 63; 2. Dinamo 30. 20. 2. 8. 60-30. 62

2001-02: Rezultate ultima etapă: Univ. Craiova – FC NAȚIONAL 2-1, DINAMO – FC Brasov 4-0. Primele clasate: 1. Dinamo 30. 17. 9. 4. 63-33. 60; 2. FC Național 30. 16. 10. 4. 44-20. 58

Lupta pentru cupe europene

2006-07: Steaua cu CFR Cluj s-au luptat pentru locul 2, care ducea în preliminariile Ch. L., însă cu o etapă înainte de final soarta acestuia fusese deja decisă.

2004-05: Rapid și FC Național s-au luptat până în ultima etapă pentru ultimul loc din Cupa UEFA, adjudecat de prima, la egalitate de puncte

2001-02: Rapid și Steaua s-au luptat pentru ultimul loc de Cupa UEFA, rezultatele din ultima etapă (prima a învins acasă Oțelul, a doua remizând pe terenul Astrei) aducându-le la egalitate de puncte, rezultatele directe fiind de partea Rapidului

Lupta pentru evitarea retrogradării

2003-04: Lupta pentru evitarea ultimului loc retrogradant, între FCM Bacău și Ceahlăul, în ultima etapă ambele făcând egal (prima la Oțelul, a doua acasă cu Dinamo). Ceahlăul a retrogradat având un punct mai puțin.

2000-01: Lupta pentru evitarea locurilor retrogradante s-a dat între trei echipe, Foresta, FCM Bacău și Rocar. În ultima etapă, ultimele două au pierdut (la Rapid, respectiv la Craiova), iar prima a învins acasă (pe FC Brașov). Rocar a retrogradat direct, în timp ce celelalte două au jucat baraje.

PUBLICITATE

MILAN Junior Camp
București, 29 iunie - 3 iulie 2009

adidas
KIT OFICIAL ADIDAS
PENTRU TOȚI PARTICIPANȚII
★ 2 TRICOURI
★ 2 ȘORTURI
★ 2 PERECHI ȘOSETE
★ 1 RUCSAC
D&G JUNIOR

PREGĂTEȘTE-TE PENTRU SUCCES CU AC MILAN!

ÎNSCRIE-ȚI COPILUL LA MILAN JUNIOR CAMP
PÂNĂ PE 19 IUNIE 2009!

Dacă și copilul tău e pasionat de fotbal și are între 7-14 ani înscrie-l acum la **Milan Junior Camp**, un program gratuit de pregătire sportivă autorizat de clubul AC MILAN. Timp de 5 zile, în perioada **29 iunie – 3 iulie 2009**, pe baza sportivă **FC Sportul Studențesc** (complex Regie București) participanții la Milan Junior Camp vor avea posibilitatea să descopere secretele jocului de fotbal direct de la antrenorii celui mai titrat club din Europa.

Doi dintre cei mai talentați participanți vor fi invitați la Milano pe stadionul San Siro!

DETALII ȘI REGULAMENT OFICIAL
• în orice unitate Intesa Sanpaolo Bank
• www.intesasanpaolobank.ro/mjc
• Tel Verde: 0800 800 888

INTESA SANPAOLO BANK
Thinking ahead with you.
Iubește Sportul!
Bank of INTESA SANPAOLO

TRATATIVE / Becali va demara negocierile cu antrenorul Iașiului la sfârșitul săptămânii

Bergodi e concurentul lui Pedrazzini pentru funcția de antrenor al Stelei

Foto: PROSPORT

Bergodi e favorit

Gigi STANCU
gigi stancu@prosport.ro

Perioada scurtă dintre finalul campionatului în curs și startul pregătirilor pentru următorul îl presează pe patronul Stelei să găsească un antrenor în următoarele două săptămâni.

Deși ocupat cu campania pentru europarlamentare, Gigi Becali a luat deja o hotărâre în privința băncii tehnice a roș-albaștrilor. Italianul Cristiano Bergodi este antrenorul cu care se vor demara negocierile în cel mai scurt timp posibil. Dorit și de jucători în detrimentul agresivului Panduru și simpatizat și de Becali, Bergodi a fost sunat după ce Poli Iași a scăpat matematic de la retrogradare, dar acesta apucase să plece în Italia. El le-a promis însă steliștilor că miercuri se va întoarce în România și, după ce își va clarifica situația cu moldovenii, se va așeza la masa tratativelor.

Spre sfârșitul acestei săptămâni, Bergodi va analiza oferta Stelei și este de așteptat ca acesta să o accepte destul de repede, astfel încât să aibă timp să-și pregătească planul de bătaie pentru pregătirile de vară. Becali a fost practic obligat să aștepte finalul campionatului pentru a demara negocierile cu un antrenor, din cauza faptului că atât Dan Petrescu, cât și Cristiano Bergodi, adică prima și a doua opțiune, luptau cu echipele lor pentru obiective foarte importante. Cum între timp „Bursucul" a devenit inaccesibil, Bergodi este favorit. Italianul ar urma să-l aibă secund în Ghencea pe compatriotul său Massimo Pedrazzini, care își vede astfel spulberate visele de a rămâne principal și după meciul de la Urziceni. ■

„Aștept să se termine campionatul pentru a vedea pe cine pun antrenor la Steaua. Am mai multe variante, dar în principiu m-am cam hotărât

GIGI BECALI
patron Steaua

„Mă mai gândesc dacă o să-l caut pe Bergodi! Vreau să cumpănesc bine până iau o decizie cu privire la cine va fi antrenor la Steaua

GIGI BECALI
patron Steaua

CE A FĂCUT BERGODI ÎN ROMÂNIA

SEZON	ECHIPA	BILANȚ	CÂT A STAT
2005-06	FC Național	18. 7. 5. 6. 21-23	(et.13-30)
2006-07	CFR Cluj	24. 15. 4. 5. 36-21	(11-34)
2007-08	Rapid	9. 5. 4. 0. 15-7	(1-8 și 10)
2008-09	Polit. Iași	16. 6. 2. 8. 17-20	(18-33)
TOTAL: 67. 33. 15. 19. 89-71			

GIGI BECALI
patron Steaua

Astea sunt fitilele lui Meme. Se crede mare conducător și bagă de-astea. Să vedem cine o să-i dea lui Ghionea salariu de 200.000 de euro la Urziceni

DIVORȚ / Căpitanul Stelei e supărat pe Gigi Beca

Meme Stoica (în stânga) e nașul lui Ghionea, el aducându-l pe acesta la Steaua

Foto: PROSPORT

PROMISIUNE / Bogdan Stancu vrea să-i fure titlul mentorului

„Îl bat pe Mis

Gigi STANCU
gigi.stancu@prosport.ro

Deși „Bursucul" l-a oferit practic fotbalului mare pe Bogdan Stancu (foto, în dreapta), actualul atacant al Stelei se va afla peste zece zile în postura ingrată de a-i fura titlul mentorului său.

Bogdane, vei mușca mâna care te-a hrănit ?

Cu Unirea Urziceni va fi un meci foarte special pentru mine, având în vedere că-l voi înfrunta pe Dan Petrescu. Este antrenorul care mi-a influențat decisiv cariera de jucător.

„Încă mai resimt dureri la inghinali, unde am avut și întindere, dar voi fi în formă maximă pentru meciul de la Urziceni

BOGDAN STANCU
atacant Steaua

Noi avem însă șanse la Europa League și va trebui să ne dăm viața pe teren și să câștigăm. Îmi pare rău că suntem într-o astfel de conjunctură, pentru că nu-mi doresc sub nicio formă s-o facem pe Dinamo campioană.

Dacă vă veți califica în Europa League, puteți spune adio vacanței...

Într-adevăr, dacă ne vom califica în cupele europene, practic nu vom mai avea deloc vacanță, dar asta este viața de fotbalist. Anul trecut am avut mai bine de o lună liber, iar acum nici 10 zile. Trebuie să ne sacrificăm pentru a ajunge din nou în grupele unei competiții europene. Să sperăm că vom avea vacanță puțină, pentru că asta ar însemna să terminăm în primele șase.

Ești mulțumit de evoluțiile tale din acest campionat?

N-a fost un sezon strălucit pentru mine, deoarece la început îmi

și vrea să plece în această vară

„MEME, IA-MĂ LA URZICENI!“

Fotbalistul ar dori să-l ajute pe Mihai Stoica în viitoarea aventură europeană a Unirii

Doru GHEORGHIU
doru.gheorghiu@prosport.ro

Moștenitorul banderolei de căpitan al echipei din Ghencea, Sorin Ghionea, ține neapărat să plece de la Steaua în această vară. Destinația ar putea fi Unirea Urziceni!

17

De 17 ori a fost Ghionea căpitanul Stelei în acest campionat

Declarațiile făcute în ultima vreme de patronul lui Gigi Becali i-au nemulțumit pe mai mulți dintre jucătorii stelești. Cel mai indignat de criticile lui Gigi Becali este însă căpitanul Sorin Ghionea. Acesta a reacționat prompt pe site-ul oficial al clubului, după ce Gigi Becali a dezvăluit intenția de a proceda la o fuziune a Stelei cu Unirea Urziceni. „Ca bărbat, nu aș accepta niciodată să primesc un lucru pentru care a muncit altcineva. Deci e clar că nu sunt interesat de locul ocupat de Unirea Urziceni. Este munca oamenilor de-acolo și mi se pare normal să culeagă ei roadele acestei munci de un an”, a declarat Ghionea despre ideea fuziunii.

Afară sau lângă Meme

Fiind supărat pe Gigi Becali, fotbalistul și-a anunțat apropiații că vrea să plece în această vară. Ghionea va încerca, în primul rind, să prindă un contract în străinătate, impresarul său, Giovani Becali, ocupându-se de găsirea unor eventuale cluburi interesate. În paralel însă, fostul gălățean a discutat și cu finul său, Mihai Stoica, despre eventualitatea trecerii la Unirea Urziceni, dacă echipa lui Dumitru Bucșaru se va clasa fie și pe locul secund, care duce în preliminariile Ligii Campionilor. Oricum ar fi, din punctul de vedere al jucătorului despărțirea de Steaua este ca și hotărâtă. ■

INAUGURARE / Vicecampioana a inaugurat programul FCSB Kids, destinat micuților stelești

Foto: Cosmin MOȚEI

S-a născut Steluța

Nicu BĂDESCU
nicu.badescu@prosport.ro

Steaua investește în imagine și nu o face rău. Clubul din Ghencea a lansat ieri oficial o altă idee a Departamentului marketing, programul FCSB Kids.

Cu calificarea în Europa League ținându-se într-un fir de ață, Steaua nu și-a pierdut cheful de sărbătoare. A spus-o chiar Valeriu Argăseală, cel care a inaugurat o nouă campanie de imagine a roș-albaștrilor. „Am înființat acest program pentru a-i atrage pe cei mai mici dintre iubitorii fotbalului către clubul Steaua. Trebuie să facem astfel de acțiuni și pentru a avea un stadion pe care să poți veni cu prietena, cu soția sau cu mama și chiar cu toată familia”, a spus președintele stelist. După discursul conducătorului, în zona pe unde mișunau sute de copii vopsiți pe fețe ca niște indieni a apărut și șeful tribului roș-albastru, căpitanul Sorin Ghionea, urmat de noua stea, Liviu Rusu. Autografe, poze... și o rugăminte la unison: „Calificați Steaua în Europa!”

Foto: Cosmin MOȚEI

Roș-albaștrii și-au prezentat și mascota, o steluță pe nume Stelio (foto mare). Steaua intră astfel în rândul cluburilor care au mascotă, cele mai cunoscute până acum fiind cea a lui Dinamo, un câine (foto medalion), și a Universității Craiova, un leu. ■

...iu, Dan Petrescu, pentru a duce Steaua în Europa League

...ter!“

propusesem mult mai mult. Din păcate, m-am accidentat chiar în momentele când jucam bine și marcam, iar asta mi-a cam tăiat din elan. Cred că se putea mai bine.

„La anul trebuie să luăm titlul!”

Ce obiective ți-ai fixat pentru sezonul următor?

Pentru campionatul viitor, cuvântul de ordine la Steaua este titlul. Locul pe care suntem acum nu e de noi și trebuie să facem tot posibilul să ne revanșăm față de suporteri. Sunt dezamăgit de ce am realizat anul acesta, dar fiecare echipă mai are urcușurile și coborâșurile ei. ■

Foto: Cosmin MOȚEI

11

goluri a înscris Bogdan Stancu pentru Unirea Urziceni în două sezoane

10

goluri a marcat Stancu pentru Steaua în acest campionat

PUBLICITATE

ProHerb
trăiește bărbătește

Disponibil în magazine naturiste

Formula specială ProHerb concepută pentru bărbații care doresc o viață sexuală mai activă, are următoarele beneficii:

- Crește puterea de rezistență și intensitatea orgasmelor
- Stimulează dorința și performanța sexuală
- Contribuie la mărirea naturală a penisului
- Are ca efect erecții mult mai puternice și de durate mai lungi
- Întârzie ejacularea

www.proherb.ro

ProHerb® este un supliment alimentar distribuit prin Radix SRL și Green Power Distr. SRL

SABĂU: „CEL MAI GREU SEZON"

Antrenorul „vampirilor" este dezamăgit de rezultatele echipei sale din acest sezon. „Victoria cu Otopeni a fost meritată. A fost o luptă grea și mă bucur că am rămas în Liga I. A fost cel mai greu an din cariera mea de antrenor. Acum mă pot bucura în liniște până marți, când reluăm antrenamentele", a declarat Sabău pentru site-ul oficial al clubului, www.acfgloria.ro. ■

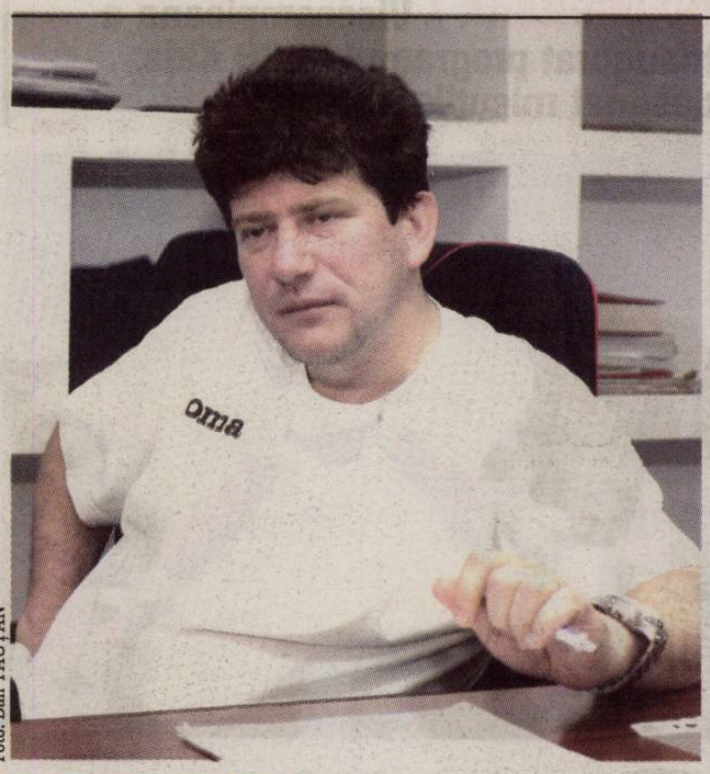

Foto: Dan TĂUȚAN

SUPĂRARE / Președintele echipei Gaz Metan Mediaș „tună și fulgeră" după eșecul cu Farul Constanța

Cindrea: „Voi lua măsuri dure!"

Foto: Dan TĂUȚAN

Andra LUPOU
redactiacluj@prosport

Elevii lui Cristi Pustai au fost învinși sâmbătă la Constanța, scor 2-0, și au șanse numai teoretice să mai evite retrogradarea.

Președintele **Corin Emil Cindrea (foto)** nu se așteaptă la o decizie a Tribunalului de Arbitraj Sportiv în favoarea constănțenilor în litigiul cu Poli Iași. Șeful echipei ardelene s-a arătat dezamăgit că echipa lui nu este pe un loc neretrogradabil în acest moment. „Sunt foarte supărat. Am irosit poate ultima șansă de a ne salva. Sunt șocat că am jucat foarte slab în prima repriză la Constanța, nu știu ce s-a întâmplat. Am vorbit cu jucătorii înainte de meci și mi s-a părut că există voință. Asemenea prestație nu poate fi trecută cu vederea", a răbufnit Cindrea, care anunță măsuri drastice în vară. „Cu siguranță voi face unele schimbări importante. Am pierdut oportunitatea de a juca doi ani la rând în prima Ligă. Le-am oferit condiții, le-am dat tot ce au vrut numai să joace. Degeaba am făcut partide bune cu echipe puternice ca Timișoara, Dinamo sau Urziceni și toată lumea ne-a lăudat. Ce mai contează acum, dacă oricum suntem retrogradați. Am pierdut prea multe meciuri din vina noastră și asta ne-a costat", a mai spus Cindrea.

Acesta are speranțe minime legate și de retrogradarea formației FC Argeș, deși finanțatorul piteștenilor, Cornel Penescu, a fost implicat într-un scandal legat de arbitraj. „Matematic suntem deja retrogradați. Mai avem o singură șansă. Să retrogradeze Argeșul, lucru care este puțin probabil că se va întâmpla", a conchis președintele mediești.

REACȚIE

PUSTAI: „SUNT MULȚUMIT"

În timp ce președintele Cindrea aruncă cu reproșuri la adresa echipei, antrenorul Cristian Pustai se consolează și este de părere că echipa sa a avut o prestație bună în primul eșalon. „La începutul sezonului cred că toată lumea ne dădea primii retrogradați, după condițiile care au fost la club și valoarea jucătorilor. Nu îi putem condamna pe jucători că nu au făcut față Ligii I. Dimpotrivă, vreau să îmi felicit elevii, valoarea lor de piață a crescut mult", a replicat Pustai. ■

POSIBILITATE / TAS poate ajuta echipa lui Pustai să evite Liga a II-a

Teoretic, se mai pot salva!

Daniel LUP
daniel.lup@prosport.ro

Farul este în litigiu cu Poli Iași la Tribunalul de Arbitraj Sportiv și solicită trei puncte. Dacă vor primi răspuns afirmativ, lupta la evitarea retrogradării se va relansa.

Meciul din etapa a 5-a Poli Iași - Farul nu s-a jucat la data stabilită deoarece nocturna nu a funcționat. Departamentul Competiții din cadrul LPF a decis rejucarea partidei, deoarece arbitrul a așteptat numai 35 de minute înainte să fluiere finalul partidei și nu o oră, cum era prevăzut în regulament. Meciul a avut loc pe 12 octombrie, iar ieșenii au câștigat cu 2-1. Măsura de a se rejuca partida a fost considerată abuzivă de constănțeni, care au făcut plângere la Tribunalul de Arbitraj Sportiv și au cerut să câștige meciul cu 3-0. După mai multe amânări, este așteptată decizia TAS până pe 8 iunie.

Dacă „marinarii" vor avea câștig de cauză, lupta pentru evitarea retrogradării se va relansa înaintea ultimei etape. În cazul unui egal cu echipa din Gruia, Mediașul lui **Cristi Pustai (foto)** se va salva dacă Iași va fi învinsă la Rapid sau Farul va pierde la Otopeni. Dacă o va bate pe CFR, Mediașul are nevoie pentru a se salva ca una dintre cele două contracandidate să nu obțină cele trei puncte în ultima etapă. Dacă va pierde cu CFR, Gaz nu va avea nicio șansă se să salveze, chiar dacă TAS îi va da Farului cele trei puncte. ■

FARUL 2 – 0 GAZ METAN

Sistem de joc: 4-1-4-1 (2) — Sistem de joc: 3-5-2 (0)

Antrenor: Lucian Marinof
Jucătorul meciului: Gerlem
Stadion: Farul
Spectatori: 1.500

Antrenor: Cristian Pustai
Arbitru: Hristov Ristoskov ★★★ (Bulgaria)
Asistenți: Krasimir Kerezov ★★★ (Bulgaria) și Nikolai Angelov ■ (Bulgaria)

Marcatori: Gerlem • 1-0, '28; Voiculeț • 2-0, '39
Rezerve: 35. Dobre, 6. Jan Pahor, 11. Larie, 17. G. Mendy
Schimbări: 9. Alibec ★★ '70 (Băcilă), 88. D. Florea '82 (Gerlem), 91. Matei '85 (Chico)
Cartonașe galbene: Fl. Pătrașcu (34), Vukomanovic (49), Voiculeț (82)
Cartonașe roșii: -

Marcatori: -
Rezerve: 30. Ștețca, 4. Șomfălean, 20. Crăciun, 26. D. Buican, 29. N. Vidakovic
Schimbări: 24. M. Voicu ★★ '46 (Buzean), 29. N. Vidakovic ★ '63 (Bud), 14. Sabou ★★ '73 (Kubala)
Cartonașe galbene: Buzean (36), Voicu (85), Grillo (90+1)
Cartonașe roșii: -

■ Foarte slab ★ Slab ★★ Satisfăcător ★★★ Bun ★★★★ Foarte bun ★★★★★ Excelent

POLI IAȘI 1 – 1 GLORIA BUZĂU

Sistem de joc: 4-4-2 (0) — Sistem de joc: 3-4-3 (0)

Antrenor: Cristiano Bergodi
Jucătorul meciului: Cr. Bratu
Stadion: „Emil Alexandrescu"
Spectatori: 10.000

Antrenor: Constantin Cârstea
Arbitru: Alexandru Tudor ★★★ (București)
Asistenți: Dorin Mudura ★★★ (Oradea) și Ovidiu Maier ★★★ (Timișoara)

Marcator: Cr. Bratu • 1-0, '51
Rezerve: 33. Marc, 3. Onuț, 9. Bălbă, 26. Gavatorta
Schimbări: 14. Sfârlea ★★ '55 (P. Jovanovic), 18. Miclea ★ '71 (Viveiros), 25. Milea ★★ '73 (Ignatov)
Cartonașe galbene: Ignatov (10), Bratu (52), Plesca (90)
Cartonașe roșii: -

Marcator: Mansour • 1-1, '52
Rezerve: 44. Stoicescu, 5. Pătraș, 27. Rațiu, 34. Ademar, 99. Axente
Schimbări: 20. Cl. Ionescu ★ '56 (Teușan), 3. Fl. Sandu '88 (Popa)
Cartonașe galbene: Teușan (12), Diogo (29), Cl. Ionescu (77)
Cartonașe roșii: -

■ Foarte slab ★ Slab ★★ Satisfăcător ★★★ Bun ★★★★ Foarte bun ★★★★★ Excelent

CFR CLUJ 1 – 1 PANDURII

Sistem de joc: 4-3-3 (1) — Sistem de joc: 4-4-1-1 (1)

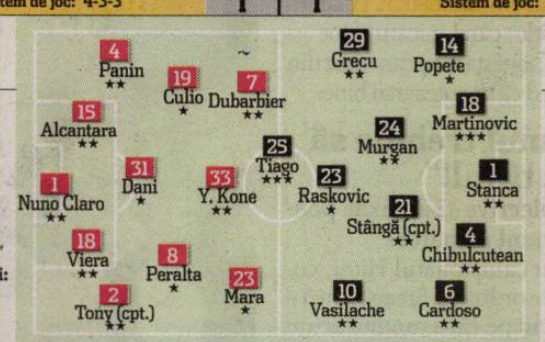

Antrenor: Antonio Conceicao
Jucătorul meciului: Martinovic
Stadion: „Dr. Constantin Rădulescu"
Spectatori: 4.000

Antrenor: Sorin Cîrțu
Arbitru: Florin Ghimbășan ★★ (Brașov)
Asistenți: Dragoș Iliescu ★★★ (Craiova) și Adrian Ghinguleac ★★★ (București)

Marcator: Y. Kone • 1-1 '39
Rezerve: 44. Stăncioiu, 6. Mureșan, 10. Frangipane, 16. Flores, 25. Leao
Schimbări: 77. Deac ★★ '34 (Mara), 99. Ruiz ★ '59 (Peralta)
Cartonaș galben: Culio (80)
Cartonașe roșii: -

Marcator: Martinovic • 0-1 '32
Rezerve: 80. Mingote, 11. Luțu, 19. Andelcovici, 30. Iclănzan
Schimbări: 9. Tilincă ★ '57 (Tiago), 7. Arieta ★ '71 (Raskovic), 20. Pârvu '80 (Vasilache)
Cartonașe galbene: Grecu (45), Stanca (85), Popete (89)
Cartonașe roșii: -

■ Foarte slab ★ Slab ★★ Satisfăcător ★★★ Bun ★★★★ Foarte bun ★★★★★ Excelent

PUBLICITATE
Mişcarea inteligentă
pentru amenajarea spațiului.
www.elis.ro
elis® PAVAJE
totul se leagă

INTERVIU / Bogdan Mara își vede visul cu ochii după ce Răzvan Lucescu l-a convocat la echipa națională

„Pe merit!"

Foto: Dan TĂUȚAN

7
meciuri la echipa națională are Mara, ultimul fiind în 2001, cu Slovacia

Andra LUPOU
redactiacluj@prosport

Mijlocașul campioanei, Bogdan Mara, revine la echipa națională după aproape șase ani de absență și le promite românilor o revanșă în fața Lituaniei.

Bogdan, revii la națională după mai mulți ani de absență. Cum e?
Foarte bine. Îți dai seama că sunt foarte fericit, mi-am dorit foarte mult să mai joc pentru echipa națională. A fost un vis pe care Răzvan Lucescu mi l-a îndeplinit. Sunt foarte onorat, înseamnă că munca mea a fost apreciată. Este o nouă provocare pentru mine și sper să fac față așa cum trebuie. Visez să joc alături de România la Euro 2012.

Tu cum te simți? Vei putea evolua la capacitate maximă sâmbătă?
Din păcate, la meciul cu Pandurii nu am fost refăcut complet și de aceea am fost nevoit să ies de pe teren după o jumătate de oră. Întradevăr mai aveam nevoie de câteva zile de refacere. Acum am o săptămână la dispoziție să mă antrenez și cred că voi fi în formă maximă pentru meciul cu Lituania.

Cum va fi să joci alături de adversarii din Liga I?
Din momentul în care lotul se va reuni, vom fi o echipă și nu vor mai conta rivalitățile din campionat. Eu îi cunosc pe majoritatea colegilor mei, am mai jucat pentru națională alături de ei și mă bucur că mai am această ocazie. Acum suntem o formație și trebuie să facem ceea ce e mai bine pentru România.

Crezi că Răzvan Lucescu va găsi formula ideală pentru națională?
Cu siguranță în momentul în care a ales jucătorii pentru aceasta echipă a știut ceea ce face. Avem jucători valoroși la echipele de club din țară și din afara ei. Probabil mai erau fotbaliști care meritau să fie convocați, însă antrenorul este cel care ia deciziile.

Crezi că ar mai fi meritat vreunul dintre colegii tăi de la CFR să fie convocat?
Acest lucru nu pot eu să îl comentez. Normal că mi-aș fi dorit să îi văd și pe ei alături de mine. Cristian Panin, Gabi Mureșan sau Edi Stăncioiu au mai jucat pentru națională și pot oricând să revină, sunt convins de acest lucru. Important e ca acum noi să avem prestații bune la echipa de club, să avem rezultate pentru a fi remarcați.

Cum va fi partida României din Lituania?
Avem de luat o revanșă. Este un meci foarte important atât pentru noi cât și pentru debutul lui Răzvan Lucescu. Trebuie să facem o impresie bună și să demonstrăm toți că am meritat să fim selectați. Există jucători care nu au mai evoluat pentru națională până acum, avem și veterani, va fi cu siguranță o provocare pentru toată lumea. Îmi pare rău că va lipsi Mutu. ■

PROBLEME / Viața extrasportivă i-ar putea nărui visul lui Fabbiani de a juca pe viață pentru River Plate

Luat la mișto

Fabbiani a marcat sezonul trecut zece goluri pentru CFR
Foto: Dan TĂUȚAN

George STAN
george.stan@prosport.ro

Argentinienii îl ironizează pe Fabbiani, despre care spun că au și uitat când a marcat ultima oară pentru River Plate.

Împrumutat până în vară la River Plate, Cristian Fabbiani pare tot mai aproape de o întoarcere la CFR, conducătorii „milionarilor" nefiind deloc mulțumiți de eficacitatea atacantului. Mai mult, în ultima vreme, „Căpcăunul" este ironizat în presa din Argentina, fiind luat la mișto că a marcat doar un gol de când evoluează la River. „Este îngrijorat? Preocupat? Nerăbdător să marcheze? Niciuna dintre astea. Trebuie să întorci multe file din calendar ca să vezi când a marcat ultima oară. Contribuția lui în fotbal este invers proporțională cu aparițiile sale publice", este pus la zid Fabbiani de către publicația Ole. Cu toate acestea, Fabbiani nu pare să fie afectat. „Nu sunt disperat să dau gol, încerc să-mi ajut colegii și o să vină și golul. Sunt mai mult preocupat să-mi ajut echipa decât să marchez", spune senin Fabbiani, care a fost inclus în lotul lui River pentru partida de azi-noapte cu Argentinos, meci în care „Căpcăunul" ar fi putut să-i facă pe conducătorii „milionarilor" să se răzgândească și să încerce să-l păstreze la echipă și după ce îi expiră împrumutul de la CFR. ■

3
luni și jumătate au trecut de la ultimul gol marcat de Fabbiani

MESAJ

„SĂ REVINĂ EUGEN TRICĂ ȘI FABBIANI!"

Ioan Andone este de părere că CFR lupta și acum pentru titlu dacă erau păstrați la echipă Tricã și Fabbiani. „CFR-ului i-au lipsit jucători importanți, nu au mai fost în lot Fabbiani și nici Tricã, practic jucătorii care în turul campionatului trecut făceau legea. Ar fi bine dacă cei doi s-ar întoarce la Cluj din vară", a spus „Fălcosul".

CONVOCARE

KONE „MIC" ȘI PEREIRA LA NAȚIONALĂ

Mijlocașul campioanei, Emmanuel Kone a plecat ieri-dimineață la echipa națională a Coastei de Fildeș. Ivorianul este anunțat titular în naționala "elefanților" în partidele care vor conta pentru calificarea la Mondiale. Alvaro Pereira s-a prezentat și el la selecționata Uruguayului, urmând să joace două partide împotriva Braziliei și Venezuelei.

AMICAL

LARS, TITULAR LA NAȚIONALA CANADEI

Portarul CFR-ului, **Lars Hirschfeld (foto)**, a fost titular în partida pe care națională Canadei a câștigat-o în fața reprezentativei Ciprului, scor 1-0, într-un meci amical disputat sâmbătă pe terenul celor din urmă. Hirschfeld, care nu a jucat niciun minut în acest sezon pentru echipa din Gruia, a avut o evoluție bună, fiind lăudat de selecționerul Canadei.

LEJER / Oțelul și-a luat la revedere de la fani cu un succes facil

Să vină vacanța!

2 goluri a marcat Ibeh pentru Oțelul în acest sezon

Foto: Dan DUȚĂ

OȚELUL	2	0	FC ARGEȘ
Sistem de joc: 4-4-2	2	0	Sistem de joc: 4-4-2

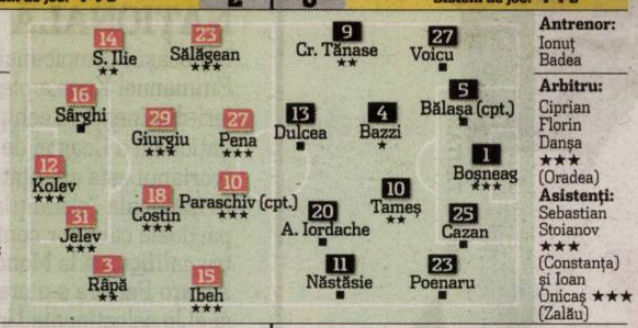

Antrenor: Petre Grigoraș
Jucătorul meciului: Ibeh
Stadion: Oțelul
Spectatori: 9.000
Antrenor: Ionuț Badea
Arbitru: Ciprian Florin Dansa ★★★ (Oradea)
Asistenți: Sebastian Stoianov ★★★ (Constanța) și Ioan Onicaș ★★★ (Zalău)

Marcatori: Ibeh 1-0, '13; Pena 2-0, '30 - pen.
Rezerve: 1. Grybauskas, 2. Cârjă, 19. Vitaic, 17. M. Tănasă, 4. Neagu, 11. Gado
Schimbări: 14. M. Tănasă ★★ 41 (Pena) 11. Gado ★★ 69 (Sârghi) 4. Neagu 88 (Sălăgean)
Cartonașe galbene: Giurgiu (19), Costin (51), M. Tănasă (61), Ibeh (75)
Cartonașe roșii: -

Marcatori: -
Rezerve: 22. Coca, 16. Ghiță, 3. Lăcustă, 24. Stan, 7. Doman, 21. Voiculeț, 30. Kamara
Schimbări: 3. Lăcustă ★ 33 (A. Iordache) 21. Voiculeț ★ 75 (Dulcea) 7. Doman 84 (Tănase)
Cartonaș galben: Poenaru (68)
Cartonaș roșu: Bălașa (30)

■ Foarte slab ★ Slab ★★ Satisfăcător ★★★ Bun ★★★★ Foarte bun ★★★★★ Excelent

Laurențiu MUSCALU
laurentiu.muscalu@prosport.ro

La ultimul joc de pe teren propriu în acest sezon, Oțelul Galați nu a avut emoții în fața unei echipe măcinate de probleme interne, mai ales după arestarea lui Cornel Penescu.

Elevii lui Petre Grigoraș au ținut cu orice preț să se despartă de suporteri cu o victorie clară. Ibeh a prins una dintre zilele cele mai bune și a impus ritmul de la mijlocul terenului. Mai mult, nigerianul a ridicat tribunele în picioare în primul sfert de oră, aunci când a trimis cu capul în plasă la centrarea perfectă a lui Sălăgean de pe banda stângă. Tot el a dat tonul și la combinațiile de efect, dar și la verticalizarea jocului echipei din Galați.

Piteștienii, o oră cu un om în minus

Paraschiv, Giurgiu și Sălăgean au fost cei care au impus morișca de la mijlocul terenului, argeșenii nefăcând altceva decât să se apere în disperare, respingând toate mingile fără adresă. La jumătatea primului mitan, Paraschiv este luat pe sus în careu de Bălașa, iar arbitrul de centru arată punctul cu var, dar și cartonașul roșu pentru căpitanul echipei argeșene. Pena execută perfect și duce scorul la 2-0.

Partea a doua a meciului a fost dominată tot de „oțelari", dar portarul Bosneag s-a încăpățânat ca tabela să nu se mai modifice. Paraschiv, Ibeh, Tănasă și Gado s-au întrecut în ratări. Portarul argeșenilor a făcut minuni, acesta reușind să scoată din aproape toate pozițiile mingi extrem de grele. Oțelul învinge cu 2-0 și se desparte astfel de fani cu o victorie concludentă, așteaptând liniștită vacanța de vară. ■

Punctajul jucătorilor
etapa a 33-a

OȚELUL GALAȚI		
P	4	Kolev 7
F	83	Jelev 6
F	89	Marian Cârjă 0
F	93	Sârghi 3
F	106	R. Gado 3
M	160	Sg. Costin 5
M	173	Ad. Sălăgean 5
M	178	Bourceanu 0
M	192	Vitaici 0
M	194	Giurgiu 5
M	195	Silviu Ilie 4
M	198	G. Paraschiv 5
A	237	R. Elek 0
A	280	M. Pena 6
A	282	Viglianti 0

FC ARGEȘ		
P	3	Bosneag 3
F	26	D. Bălașa 2
F	33	I. Poenaru 2
F	41	D. Lăcustă 1
F	43	I. Cazan 2
F	45	Elias Bazzi 3
F	68	M. Stan 0
M	141	Cosmin Năstăsie 2
M	151	Cr. Tănase 4
M	167	Doman 0
M	197	V. Stan 0
M	199	I. Tameș 4
A	241	Y. Kamara 0
A	250	A. Dulcea 2
A	254	A. Iordache 2

REACȚII DUPĂ MECI

M-am simțit foarte bine azi (n.r. – ieri). Mă bucur că am reușit să înscriu, păcat că se termină sezonul
Ibeh
mijlocaș Oțelul

Am făcut cel mai bun joc din acest retur. Nu vreau să plec de la Galați decât dacă voi fi dat afară de conducători
Gabi Paraschiv
mijlocaș Oțelul

Băieții au reușit un joc excelent. Dacă vor câștiga și la Târgu Jiu, vor pleca în vacanță cu buzunarele pline
Marius Stan
președinte Oțelul

PROBLEME / După eșecul de la Vaslui, rapidiștii sunt în pragul colapsului dacă nu-și vor îndeplini obiectivul

Europa sau iadul!

Foto: Bogdan IORDACHE

Victor STOICESCU
victor.stoicescu@prosport.ro

La startul sezonului, rapidiștii au anunțat că obiectivele sunt câștigarea eventului și calificarea în finala Cupei UEFA, dar după doar două luni a început declinul echipei patronate de George Copos.

După înfrângerea de sâmbătă, de la Vaslui, scor 0-1, șansele Rapidului să ajungă în Europa League sunt minime. În cazul în care rapidiștii nu vor reuși să se claseze pe locul 6, Copos este decis să ia câteva măsuri radicale la clubul din Giulești.

Primul lucru pe care-l va face Copos la finalul sezonului va fi acela de a scăpa de câțiva jucători. Cei care nu au dat randament în acest campionat vor fi lăsați să plece sau li se va rezilia contractul. Pe lista neagră sunt Emil Dică, Nicolae Grigore, Dănuț Perjă (cărora le-au expirat înțelegerile), J.P. Pinto, Elinton Andrade, Grigorie și Djalovic. Toți vor putea să-și caute echipă la terminarea sezonului.

O altă măsură pe care Copos o va adopta din vară este să nu mai plătească salarii mai mari de 150.000 de euro pe an. Fotbaliștii care nu vor accepta să li se diminueze angajamentele vor fi lăsați să plece din Giulești. Mai mult, fostul vicepremier nu este dispus să mai investească bani mulți în fotbal, vrând să lase clubul să se autofinanțeze. „Pentru sezonul viitor, opțiunea mea este de a lăsa clubul să se administreze singur, să-și facă prin forțe proprii planuri pe termen lung", a declarat finanțatorul Rapidului pe blogul său.

Rapidul mai păstrează o șansă mică să nu devină în sezonul următor o formație de pluton doar dacă George Copos va reuși să găsească un om de afaceri dispus să investească în fotbal. ■

FC VASLUI	1	0	RAPID
Sistem de joc: 4-2-3-1	1	0	Sistem de joc: 4-4-1-1

Antrenor: Cristi Dulca
Jucătorul meciului: Burdujan
Stadion: Municipal Vaslui
Spectatori: 6.000
Antrenor: Viorel Hizo
Arbitru: Gerhard Grobelnik ★★★ (Austria)
Asistenți: Andreas Fellinger ★★★ și Ruiss Harald ★★★ (ambii din Austria)

Marcator: Burdujan '36 1-0:
Rezerve: 22. Puia, 6. Markovic, 8. Zmeu, 18. Buhăescu, .
Schimbări: 17. Bălace '46★★ (Milisavljevic), 23. Pavlovic '74★ (Burdujan), 30. Kirovski '87 (Temwanjera)
Cartonaș galben: Temwanjera (73)
Cartonașe roșii:

Marcatori:
Rezerve: 78. Straton, 23. M. Constantin, 25. D. Bratu, 32. Iencsi.
Schimbări: 20. Grigorie '58★ (Cesinha), 9. Răduță '79 (Herea), 11. Ioniță '83 (Djalovic)
Cartonașe galbene: Perjă (59)
Cartonașe roșii:

■ Foarte slab ★ Slab ★★ Satisfăcător ★★★ Bun ★★★★ Foarte bun ★★★★★ Excelent

BURCĂ ȘI JULA AU RETROGRADAT

Energie Cottbus, formația la care sunt legitimați românii Burcă și Jula, a retrogradat în 2.Bundesliga. După ce a pierdut cu 3-0, acasă, turul barajului de promovare cu Nürnberg, ieri, Cottbus a fost din nou învinsă, de această dată cu 2-0. La Cottbus, Burcă a intrat în minutul 46, în timp ce Jula nu a fost nici măcar rezervă. ■

SERIE A / După meciul cu Atalanta, Chivu a venit cu fetița sa să-și primească medalia de campion

Cu Natalia la premiere

Foto: Captură Boom Sport One

Sorin DUMITRESCU
sorin.dumitrescu@prosport.ro

La finalul partidei Inter – Atalanta 4-3, din ultima etapă a Serie A, jucătorii lui Mourinho și-au primit medaliile de campioni, acesta fiind al patrulea titlu consecutiv al nerazzurrilor.

Cristi Chivu, care e campion al Italiei al doilea an consecutiv, și-a adus și bijuteria de suflet, pe **micuța Natalia** (foto), pe care tocmai o botezase cu o zi înainte. Natalia a fost special pregătită de eveniment, fiind îmbrăcată într-un tricou al Interului, pe care era personalizat chiar numele ei.

Cu acest prilej, fostul internațional portughez Luis Figo și-a anunțat retragerea oficială din activitatea de jucător, după ce a îmbrăcat în carieră tricoul unor mari echipe din fotbalul european, precum FC Barcelona, Real Madrid și Internazionale Milano. ■

UCRAINA

Lucescu a pierdut Cupa

După ce a câștigat Cupa UEFA, Șahtiorul lui Mircea Lucescu a pierdut ieri Cupa Ucrainei. Cu Rat doar rezervă, „minerii" au fost învinși cu 1-0 de Vorskla Poltava în finală. Singurul gol al meciului a fost marcat în minutul 51, iar din minutul 57, Șahtior a jucat în zece oameni, Fernandinho fiind eliminat. ■

FIORENTINA – MILAN 0-2 / Fiorentina a prins preliminariile Ligii Campionilor datorită „triplei" lui Mutu din meciul de la Genoa

„Mulțumim, Mutu!"

Deși a lipsit mult timp de pe gazon, Mutu și-a pus amprenta pe parcursul Fiorentinei din acest sezon

Foto: REUTERS

Sorin DUMITRESCU
sorin.dumitrescu@prosport.ro

Suporterii Fiorentinei au primit cu aplauze eșecul suferit pe teren propriu în ultima etapă din Serie A, în fața lui AC Milan.

Aceasta deoarece echipa pregătită de Cesare Prandelli va merge pentru al doilea an consecutiv în ultimul tur preliminar al Ligii Campionilor, cu mari șanse de a prinde, ca și anul trecut, grupele. Fiorentina a terminat la egalitate de puncte, 68, cu Genoa 1893, dar a prins locul 4 datorită rezultatelor directe, victorie cu 1-0 acasă și un foarte important 3-3 la Genova. Abia acum se vede importanța incredibil de mare a ceea ce a reușit să facă Mutu în acel joc. Era minutul 61 și gazdele aveau 3-0, pregătindu-se să sărbătorească succesul. Adi a luat însă meciul pe cont propriu și a smuls un egal ce părea imposibil. Ultima reușită a venit chiar pe acțiunea care a premers fluierului de final, un șut superb de la marginea careului. Isteria a fost generală, gazdele mai având puțin să linșeze arbitrul, iar oaspeții să-l sufoce pe „Il Fenomeno". Fiorentina nu a trăit numai atunci periculos, tot Mutu marcând în minutul 93 cu Chievo, la scorul de 1-1.

Pe șapte în topul golgheterilor

Suporterii viola nu au uitat acest lucru și au mulțumit pe diferite site-uri ale Fiorentinei celui care a avut o stagiune extrem de tensionată, cu multe și dure contestări din partea unor suporteri și cu patru accidentări serioase. Altfel, Mutu a încheiat sezonul pe locul șapte în clasamentul golgheterilor, cu 13 reușite, la egalitate cu nume sonore, precum Del Piero, Totti și Inzaghi. Cel mai bun marcator este Ibrahimovic - 25 de goluri. ■

REZULTATE

FRANȚA

ULTIMA ETAPĂ

CAEN – BORDEAUX 0-1
(Gouffran 48)
GRENOBLE – SOCHAUX 0-1
(Erdinc 43)
LILLE – NANCY 3-2
(Vittek 12, Rami 15, Plestan 72 / Ouaddou 42, Hadji 64)
LORIENT – LE MANS 1-1
(Ciani 33 / Helstad 15)
MARSEILLE – RENNES 4-0
(Kone 51 și 58, Niang 55 și 71)
NANTES – AUXERRE 2-1
(Klasnic 13, Bagayoko 53 / Berthod 48)
*La oaspeți, D. Niculae nu a jucat.
NICE – LE HAVRE 0-0
PSG – MONACO 0-0
ST. ETIENNE – VALENCIENNES 4-0
(Ilan 14, Gomis 53 și 56, Mirallas 66)
TOULOUSE – LYON 0-0
CLASAMENT FINAL: 1. BORDEAUX 80p, 2. Marseille 77p, 3. Lyon 71p
*Bordeaux și Marseille s-au calificat în grupele Ligii Campionilor, iar Lyon va juca în tururile preliminare.
*Toulouse, Lille și Guingamp vor juca în Europa League.
*Au retrogradat: Caen, Nantes și Le Havre.

ITALIA

ULTIMA ETAPĂ

ROMA – TORINO 3-2
(Menez 35, Vucinic 74, Totti 83 – pen. / Vailatti 9, Ventola 88)
BOLOGNA – CATANIA 3-1
(Mingazzini 5, Terzi 26, Di Vaio 68 / Morimoto 50)
FIORENTINA – MILAN 0-2
(Kaka 55, Pato 76)
*La gazde, Mutu nu a jucat.
GENOA – LECCE 4-1
(Jankovic 22, Criscito 52, Milito 65 și 66 / Tiribocchi 32)
INTER – ATALANTA 4-3
(Muntari 6, Ibrahimovic 12 și 81, Cambiasso 80 / Doni 10 și 53, Cigarini 25)
*La gazde, Chivu a ieșit în minutul 64.
JUVENTUS – LAZIO 2-0
(Iaquinta 3 și 59)
*La oaspeți, Ștefan Radu nu a jucat.
NAPOLI – CHIEVO 3-0
(Bogliacino 4 și 8, Pia 19)
PALERMO – SAMPDORIA 2-2
(Miccoli 8, Succi 42 / Pazzini 45, Stankevicius 58)
REGGINA – SIENA 1-1
(Stuani 44 – pen. / Maccarone 76)
*La oaspeți, Codrea nu a jucat.
UDINESE – CAGLIARI 6-2
(Asamoah 10, Pepe 11, Flores 15, Pasquale 58, Quagliarella 81, Ighalo 89 / Acquafresca 55, Parola 57)
CLASAMENT FINAL: 1. INTER 84p, 2. Milan 74p (+35), 3. Juventus 74p (+32)
*Inter, Milan și Juventus s-au calificat în grupele Ligii Campionilor, iar Fiorentina va juca în tururile preliminare.
*Genoa, Roma și Lazio vor juca în Europa League.
*Au retrogradat: Torino, Reggina și Lecce.

SPANIA

ULTIMA ETAPĂ

ATLETICO – ALMERIA 3-0
(Aguero 19, Garcia 27, Forlan 49)
LA CORUNA – BARCELONA 1-1
(Diaz 31 / Eto'o 89)
MALLORCA – VILLARREAL 2-3
(Aduriz 36, Webo 89 / Cani 30, Llorente 40 și 53)
VALENCIA – BILBAO 2-0
(Villa 7 și 90)
ESPANYOL – MALAGA 3-0
(Tamudo 7, 45 și 57 - pen.)
NUMANCIA – SEVILLA 0-2
(Armenteros 88, Moreno 90 - aut.)
OSASUNA – REAL MADRID 2-1
(Plasil 15, Juanfran 60 / Higuain 11)
SANTANDER – GETAFE 1-1
(Moral 15 / Granero 38)
*La gazde, Sepsi a jucat tot meciul, iar la oaspeți, Contra a ieșit în min. 90
BETIS – VALLADOLID 1-1
(Oliveira 49 / Aguirre 46)
GIJON – HUELVA 2-1
(Barral 58, Moran 67 / Martin 23)
CLASAMENT FINAL: 1. BARCELONA 87p, 2. Real Madrid 78p, 3. FC Sevilla 70p
*Barcelona, Real și Sevilla s-au calificat în grupele Ligii, iar Atletico va juca în tururile preliminare.
*Villarreal, Valencia și Bilbao vor juca în Europa League.
*Au retrogradat: Recreativo Huelva, Numancia și Betis

PORTUGALIA

CUPĂ. FINALA

FC PORTO - Pacos Ferreira 1-0
* Săpunaru a fost rezervă la Porto.

HĂNESCU A IEȘIT ÎN OPTIMI

Singurul jucător român rămas în competiție la Roland Garros, Victor Hănescu (33 ATP), a fost eliminat ieri, în optimile de finală. „Uriașul" a fost învins de chilianul Fernando Gonzalez (12 ATP), în trei seturi, cu 6-2, 6-4, 6-2. Pentru prezența în acest act al competiției, Hăne va primi un cec de 68.400 de euro și 180 de puncte ATP. ■

CIFRA ZILEI din ZIARUL FINANCIAR

5 mld. de lei

Reprezintă restanțele acumulate la plata creditelor bancare de populație și companii la finele lunii aprilie.

CITIȚI MAI MULTE pe www.zf.ro

PROGRAM TV (AZI)

12:00 / EVENIMENT
FOTBAL SPORT.RO
UEFA Champions League
Glasgow Rangers – Steaua (1995)

14:30 / DIRECT
TENIS EUROSPORT
Roland Garros

16:00 / EXPLOZIV
BOXBUSTER SPORT.RO
Juan Manuel Marquz – Juan Diaz

17:00
Știri SPORT.RO

19:00 / DIRECT
INFORMAȚIA SPORT.RO
Invitat: Andrei Penescu

20:00 / DIRECT
FOTBAL EUROSPORT 2
U21 Toulon

22:00 / PREMIERĂ
KI SPORT.RO
Yokohama

23:55 / SHOWTIME
Goluri și goale SPORT.RO

ProSport nu-și asumă răspunderea pentru eventualele schimbări operate între timp în program.

Societate comercială angajează

VÂNZĂTORI PENTRU CHIOȘCURI PRESĂ

în București. Experiența nu este obligatorie.

Trimiteți CV la următorul număr de

FAX: 0318.256.289

sau pentru informații sunați la:

0745.063.302

ROLAND GARROS/ Cîrstea vs Jankovic, pentru un loc în sferturi

Allez, Sori!

36
este cel mai bun loc pe care l-a ocupat Sorana în clasamentul WTA

Foto: EPA

Mirela BASESCU
mirela.basescu@prosport.ro

S-a calificat în premieră în optimile unui turneu de Grand Slam. A întors orice scor, a avut reveniri senzaționale și lovituri de finețe cu care și-a scos din joc adversarele. Totul pare să demonstreze că, la această ediție a Roland Garrosului, Sorana Cîrstea (41 WTA) este de neoprit.

La 19 ani, campioana de la Tașkent luptă cu emoțiile și crede în ea. „Mă bucur că am câștigat și sper să o țin tot așa. Am jucat bine, destul de constant și agresiv, exact cum mi-am propus. Nu a fost ușor, mai ales la sfârșit când eram aproape de victorie, însă mă bucur că am rezistat mental", a declarat Sori pentru ProSport, imediat după ce a urcat în optimi, unde azi o va întâlni pe Jelena Jankovic (5 WTA). Însă nu întotdeauna lucrurile au fost atât de luminoase. Sacrificiile, miile de ore de antrenament, lacrimi după fiecare înfrângere, accidentările, din toate născându-se o ambiție mai mare. ProSport vă prezintă câteva din momentele care i-au marcat ascensiunea.

1 Graf, idolul de la care a pornit totul

Pasiunea Soranei pentru tenis a început la 4 ani, după ce a văzut un meci dintre Steffi Graf și Monica Seleș, un an mai târziu ea având deja primul antrenor.

2 Sprijinul părinților

Cel mai bine clasată româncă din ierarhia mondială nu ar fi ajuns acolo fără ajutorul părinților. „Am investit în ea din plăcere, nu știam că vom avea asemenea satisfacții. E un sport mai nobil, care din pasiune a devenit profesie. Acum, ea se întreține singură. Investițiile în copii sunt cele mai reușite", a mărturisit Liliana, mama Soranei.

3 Contractul cu Adidas

Pe când avea 14 ani a intrat în atenția firmei de echipament sportiv Adidas. De atunci, colaborarea continuă, ea fiind printre primele promotoare din WTA ale concernului german. În vârf e Ana Ivanovic, dar Sori s-a ales cu numeroase traininguri la superacademii.

4 Pregătirea cu Gil Reyes

A avut șansa de a lucra, la Las Vegas, cu cel care a stat în spatele succeselor lui Andre Agassi, Gil Reyes. Mai mult, ea a primit sfaturi și de la Agassi, având șansa de a-și întâlni și idolul, pe Steffi Graf.

5 Primul turneu WTA câștigat

Tașkent va rămâne întotdeauna în inima Soranei pentru că, anul trecut, acolo a cucerit primul titlu WTA din carieră. O victorie care a ambiționat-o mai mult, arătându-i că totul este posibil. ■

Foto: EPA

SODERLING, PERICOL

A obosit și Nadal

Mihai ȘOMĂNESCU
mihai.somanescu@prosport.ro

Șoc la Roland Garros! Dacă Internaționalele Franței ar fi un regat, cu siguranță că Rafa Nadal ar fi suveran! În acest caz, după ziua de ieri, Robespierre este suedez și numele său este Soderling!

Robin Soderling, unul dintre adversarii României în Cupa Davis, a reușit să-l doboare pe cel supranumit „Zidul", după un meci ireproșabil, 6-2, 6-7, 6-4, 7-6. Tocmai când ne bucuram de evoluțiile bune ale celor doi Victor, peste noi a căzut bomba suedeză, Soderling întrerupând seria lui Nadal la Paris, cea mai lungă din istoria competiției (31 de meciuri). Cu patru titluri consecutive, ibericul urmărea să depășească recordul lui Björn Bjorg, țintindu-l pe al cincilea. Cu cea mai bună performanță a sa într-un turneu de Grand Slam, Robin of Soderling va conduce Suedia în duelul cu România din septembrie!

Un alt șoc al zilei a fost eliminarea deținătoarei trofeului la feminin, Ana Ivanovic, de către Victoria Azarenka (Belarus), scor 6-2, 6-3. ■

VOLEI / Naționala masculină a terminat pe 2 în Portugalia și joacă decisivul pentru CM 2010

Jogo bonito în Europa

Adrian Gontariu a fost cel mai bun realizator al turneului, cu 77 de puncte

Foto: FIVB

Marian BURLACU
marian.burlacu@prosport.ro

Clasată pe locul 55 la ultima actualizare a ierarhiei mondiale FIVB, echipa masculină a României a renăscut de la numirea ca antrenor principal a lui Stelian Moculescu. Tricolorii s-au clasat pe locul 2 în grupa din Portugalia și vor juca pentru calificarea la turneul final al CM 2010 din Italia.

După cele trei victorii obținute în ianuarie, la Viena, voleibaliștii români au obținut tot atâtea în weekend, la Povoa de Varzim: 3:2 cu Slovenia, 3:0 cu Portugalia și 3:0 cu Danemarca, cedând la mare luptă (2:3) cu Grecia. Jocul rezultatelor, dar mai ales al partidei Portugalia – Slovenia (3:1) de aseară, a făcut ca România să se clasaze pe locul 2, la egalitate de puncte (7) cu lusitanii - au avut un setaveraj superior, însă departajarea s-a făcut la punctaveraj... În ultima fază a preliminariilor CM (14-16 august), națională va evolua în grupa L, alături de Serbia (gazdă), Spania și învinsa din meciul Olanda - Turcia (astăzi se decide). La turneul final vor promova primele două clasate.

Națională feminină, în schimb, a pierdut ambele meciuri disputate în deplasare, în Liga Europeană, cu Franța: 0:3 (-16, -14, -23) și 1:3 (-25, -15, 19, -19). ■

CHEIA MECIULUI

ELIMINAREA LUI BURSUC A DAT PESTE CAP JOCUL SUCEVENILOR

„E dificil și dureros să vorbesc după ce am pierdut acest meci și trofeul. Din punctul meu de vedere totul s-a rupt odată cu eliminarea lui Bursuc. A trebuit să improvizăm și nu ne-a mai ieșit jocul. Ne-a lipsit viteza și am avut probleme mari la recepția mingii și la finalizare.. Am fi avut nevoie de individualități...Oricum eu îi felicit pe jucători pentru tot ce au realizat în acest an și poate în sezonul viitor vom reuși și mai mult", a declarat la finalul meciului Petru Ghervan.

CHALLENGE CUP / Victorioasă la Suceava (25-20), UCM a luat trofeul a treia oară consecutiv

Reșița „a arestat" cupa

Gabriel TODERAȘCU
Suceava

Cupa Challenge merge la Reșița și va rămâne definitiv acolo, pentru că echipa antrenată de Aihan Omer a câștigat pentru a treia oară consecutiv trofeul. Învingători în prima manșă (27-25), „studenții" suceveni au pierdut cu 20-25 returul disputat aseară în sala LPS.

Avantajul de două goluri obținut de moldoveni la Reșița a fost anulat de jucătorii lui Omer după doar 12 minute, când tabela arăta 3-6. Până atunci, Bucovina condusese în două rânduri, 1-0 și 3-2. Plusul de experiență internațională și-a spus cuvântul, și oaspeții nu au mai cedat până la finalul întâlnirii. CS Universitatea a reușit să se mai apropie doar la două goluri de Reșița, 11-13 fiind scorul în minutul 26. Finalul primei părți a meciului le-a aparținut tot jucătorilor bănățeni, care au intrat la vestiare cu un avans de cinci goluri, 12-17 fiind rezultatul înregistrat după primele 30 de minute. O primă repriză în care au fost multe eliminări de două minute și un cartonaș roșu primit de centrul sucevean Cristian Bursuc.

Repriza secundă a semănat cu prima, cu Reșița la timonă și Suceava încercând să se apropie cât mai mult. „Studenții" au avut însă și ghinion, multe dintre mingile acestora lovind bara porții lui Damjanovic. Primul lor gol în actul secund a fost marcat de Chiruț abia în minutul 38, când oaspeții aveau deja opt goluri avans. În timp ce „studenții" au ratat atac după atac, reșițenii au marcat gol după gol, și finalul a fost ușor de anticipat. În minutul 52, tabela arăta 17-23, iar două minute mai târziu 19-23. Publicul s-a ridicat în picioare, cei prezenți încurajându-și frenetic favoriții, dar bara s-a opus la aruncările lui Bibirig și Adomnicăi. Banca de rezerve a reșițenilor începuse deja să sărbătorească. A fost 20-25, după un meci în care sucevenii nu s-au mai ridicat la înălțimea evoluției din prima manșă.

Omer: „Am câștigat dar nu fără emoții"

Aihat Omer era în culmea fericirii la final: „Suntem foarte bucuroși că am câștigat pentru a treia oară trofeul. Nu fără emoții, dar parcă bucuria e mai mare acum decât atunci când am luat prima oară această Cupă. După înfrângerea din tur ne-am trezit la realitate și am analizat foarte bine unde și ce am greșit, iar azi ne-am mobilizat foarte bine. Nu pot decât să-i felicit pe Petru Ghervan și echipa Suceava, care oricum a realizat o mare performanță prin calificarea în finală la prima prezență într-o cupă europeană". ■

BUCOVINA SUCEAVA	20	25	UCM REȘIȚA
antrenor			antrenor
Petru Ghervan			Aihan Omer
Andrei, Pralea - Adomnicăi 8 goluri, Ignat 4, Bibirig 2, Chiruț 2, Tcaciuc 2, Mitrea 1, Gavriloaia 1, Brădățan, Dospinescu, Bursuc, Zvanciuc,			Damjanovici, Ionescu - Butulija 9, Ciubotariu 4, Pasici 4, Rohoznеanu 3, Pîrîianu 2, Tucanu 2, Irimescu 1, Stan, Cuciula, Grozăvescu, Filip, Pancu

La pauză: 12-17 • Sala LPS (Suceava) • Spectatori: 400

Fotografii: suceavasport.ro

HANDBAL

Ciudad Real, regina Europei!

Echipa spaniolă BM Ciudad Real, antrenată de celebrul Talant Dușebaiev, a câștigat aseară Liga Campionilor, după ce s-a impus, pe teren propriu, în partida retur a finalei, în fața nemților de la THW Kiel, cu scorul de 33-27 (13-14). În confruntarea tur, scorul fusese 39-34 pentru campioana Germaniei. ■

CICLISM

Menciov, victorie în Turul Italiei

Rutierul rus Denis Menchov a câștigat ediția centenară a Turului Italiei, impunându-se în fața lui Di Luca și Pellizotti. Deși sărbătorea dinainte să ajungă la finish, rusul de Rabobank a căzut pe ultimul kilometru al contratimpului de la Roma și a fost la un pas de a se îneca precum țiganul la mal. Menchov este al treilea rus câștigător al tricoului roz din istoria Il Giro. ■

K1

Yokohama la Sport.ro!

Finala circuitului K1, găzduită de orașul japonez Yokohama, totodată cel mai tare grand prix al verii, se vede numai pe Sport.ro, astăzi, de la ora 22:00. Superfights-urile vor fi: Remy Bonjasky - Alistair Overeem, Badr Hari - Errol Zimmerman, Jerome Le Banner - Ewerton Teixeira, Junichi Sawayashiki - Glaube Feitosa. ■

ATLETISM

PERIE, CADOU DE ZIUA EI

Cvadrupa campioana mondială de juniori, Bianca Perie (foto), împlinește azi 19 ani. Sâmbătă, ea și-a făcut un frumos cadou în cadrul CN școlare, disputate pe stadionul Tineretului, înregistrând un rezultat de 69,00 m, cea mai bună performanță din acest sezon. Apogeul carierei elevei lui Lucică Cucoș măsoară 69,59 m. ■

Moda zilei: FIȚE, PONTURI, BĂNUIELI

EMOȚII MARI LA BObotezul NATALIEI

Cristi Chivu și-a botezat sâmbătă fetița la o biserică ortodoxă din Milano, aceeași la care, cu șapte ani în urmă, Adrian Mutu îl botezase pe fiul său, Mario. Micuța Natalia a fost în centrul atenției și chiar i-a prilejuit căpitanului naționalei momente inedite, acesta plângând imediat după ce copilul a fost scos din apa sfințită. Evenimentul a avut loc într-un cadru restrâns, din fotbalul românesc fiind prezenți doar Victor Becali (care a fost nașul Nataliei) și Bogdan Lobonț.

CORESPONDENȚĂ din Milano (Italia) de la Andrei Nourescu

EXCLUSIV / Chivu a vorbit în premieră despre noul selecționer

„Sunt căpitan și asta este!“

Cristian Chivu a acceptat zilele trecute, la Milano, să vorbească despre națională și despre schimbările prin care aceasta va trece sub comanda lui Lucescu jr. Și a făcut-o pentru prima dată de când a plecat Pițurcă

„În acest sezon am avut operația la umăr, apoi problema la genunchi. Când lipsești mult timp este foarte greu, dar de două luni sunt OK
CRISTI CHIVU căpitan România

Cristi, nu prea ai comentat până acum venirea lui Lucescu la națională. Ce zici?
Păi, deocamdată nu am început, dar suntem cu toții nerăbdători să lucrăm cu el și sperăm să reușim să facem și performanțe mai bune.

„Cu toții”, termenul ăsta înseamnă acum altceva decât acum câteva luni... Se schimbă lotul...
Unii vin, alții pleacă, așa e fotbalul. Răzvan are o listă mai lungă, făcută alături de colaboratorii săi, de unde va alege cei 22 de tricolori. Cei noi, ca și până acum, vor fi mereu bine primiți.

Ce se va schimba, ce va fi nou la națională?
Asta nu ne va putea arăta decât timpul, nu putem să știm de acum. Ce pot să îți spun este că Răzvan are toată susținerea și tot sprijinul nostru.

„Sunt căpitan de la 21 de ani!”

Ai vorbit în ultima vreme cu selecționerul?
Da, ne-am și întâlnit, știi că a fost aici, la Milano. Vorbim des și la telefon.

Vă cunoșteați de mai demult?
L-am cunoscut mai bine astă iarnă, când a venit la Inter și a urmărit antrenamentele timp de o săptămână.

Ce impresie ți-a lăsat atunci?
Că este cum trebuie să fie un antrenor profesionist, preocupat mereu să învețe, să studieze.

Cristi, are națională resurse? Ce n-a mers la ultima campanie?
Fotbalul nu este o știință. Nu poți găsi un răspuns, o explicație concretă pentru faptul că joci prost. E un joc și se poate întâmpla orice. Iar noi acum n-avem încotro, trebuie să muncim și să tragem tare.

Meciul cu Lituania e important?
Este, pentru că e primul meci sub comanda noului selecționer. Este un nou ciclu, o nouă șansă pentru noi toți.

S-a tot vorbit despre problema căpitanului, se spunea la un moment dat că ai putea fi înlocuit...
Ați vorbit voi, poate, cu informații din alea de le ziceți voi „surse”... Eu unul, n-am vorbit absolut cu nimeni, nici cu selecționerul măcar.

Auzisem că ai fi spus tu că nu ții la banderolă cu dinții, sau așa ceva...
Tâmpenii, nu am declarat absolut nimic despre asta, niciodată. N-am vorbit, repet, cu nimeni despre asta, nici cu soția mea. Nu mă simt amenințat, sunt căpitanul naționalei și asta este. Sunt de la 21 de ani căpitan, nu văd care este ideea discuției pe tema asta.

La Inter cum e atmosfera?
După un nou titlu, lumea e fericită! Ne-am primit și medaliile, și trofeul...

De puștii lui Popescu de la Roma ce zici?
Se antrenează cu echipa mare, Stoian chiar a debutat în Serie A, trăiesc într-un mediu foarte bun pentru ei...

Urmărești finalul de campionat de acasă?
Nu numai finalul, tot campionatul îl urmăresc cu interes. Dar mă uit la ce se joacă, nu la ce e în afara terenului, deci nu vreau să vorbesc de fuziuni, de DNA-uri și așa mai departe.

OK, și din ce vezi pe terenuri, are națională ce lua din campionatul nostru?
Da, sigur că da, ia și acum mulți jucători, constant. Și părerea mea este că e un campionat care se joacă corect. ■

Foto: AGERPRES

JUCĂTORII CONVOCAȚI

Portari: Dani Coman (Brașov), Pantilimon (Poli Timișoara)
Fundași: Rădoi (Al Hilal), Goian (Steaua), Săpunaru (Porto), Galamaz (Urziceni), Nești (Utrecht), Dănănae (Craiova), Chivu (Inter), Rat (Șahtior)
Mijlocași: Costin Lazăr (Rapid), Alexa (Timișoara), Ghioane (Dinamo Kiev), Mara (CFR Cluj), Cr. Tănase (Argeș), Apostol (Urziceni), Prepeliță (Univ. Craiova)
Atacanți: Marica (Stuttgart), Dănciulescu (Dinamo), Marius Niculae (Dinamo), Fl. Costea (Univ. Craiova), Gigel Bucur (Poli Timișoara)
★ *Lista jucătorilor din campionatul intern nu a fost anunțată oficial. ProSport a pus cap la cap informațiile primite de la cluburi, în urma convocărilor trimise de staff-ul național.*

DISCUȚIE / Lucescu jr l-a asigurat pe jucătorul Herthei că s-ar fi aflat în lot dacă nu era accidentat

L-a încurajat pe Max

Foto: Vlad CONSTANTINESCU

Răzvan spune că Max Nicu (în galben) rămâne cea mai bună variantă pentru postul de mijlocaș dreapta

Sergiu PETRE
sergiu.petre@prosport.ro

După cel mai bun sezon din cariera sa, Maximilian Nicu a fost sunat de selecționerul Răzvan Lucescu, care l-ar fi vrut titular în meciul de pe 6 iunie cu Lituania.

Mijlocașul Herthei Berlin și-a dorit să fie prezent la debutul lui Răzvan Lucescu la națională, dar ratează meciul de la Marijampole din cauza unei accidentări la gleznă. Aflat la Berlin, unde continuă recuperarea, Max Nicu a fost sunat de Răzvan Lucescu, care a ținut să-l încurajeze.

„Ai mentalitatea de care avem nevoie și ai fi avut șanse mari să joci titular cu Lituania“, i-a transmis Lucescu lui Nicu, pe care îl vede în continuare cea mai bună variantă pentru postul de mijlocaș dreapta al tricolorilor. ■

6
minute a jucat Max Nicu în tricoul naționalei României, în meciul cu Austria

ATENȚIE

ÎL VA VIZITA ÎN GERMANIA

Printre altele, Lucescu junior i-a transmis lui Max că îi va face o vizită în Germania. În timpul aceleiași discuții, selecționerul l-a anunțat pe mijlocașul de 26 de ani că are șanse mari să fie în lot pentru meciul cu Franța, în cazul în care nu va mai avea probleme de sănătate. ■

BIBLIOTECA JUDEȚEANĂ MUREȘ TÂRGU MUREȘ

Păreri pe www.liga2.ro

„Mă bucur mult că după 5 ani o să jucăm în Liga 1. Acum începe greul și sper să ne menținem măcar 2 ani în Liga I **ervfr**

„Felicitări Unirea Alba Iulia, întradevăr o echipă frumoasă....sper să rămână și Gaz Metan în Divizia A. **Mircea Sandu**

„Echipa merită să joace în prima ligă.... nu ca hoți de internațional care cumpăra arbitri să promoveze. **florineski**

REVENIRE / Unirea Alba Iulia este de sâmbătă din nou echipă de prima ligă a fotbalului românesc

Curge șampania!

UNIREA ALBA IULIA	2	0	MINERUL LUPENI
antrenor			antrenor
Adrian Falub			Carol Crăiniceanu
Rotaru - Bălan, Poverlovici, Pistol, Bucurică - Fl. Dan, Dâlbea (cpt.), Selegea ('76 I. Grozav), C. Cristea - T. Moldovan ('51 Zăgrean), Verdeș ('64 G. Grozav)			Ciucă - Zapodeanu, Pocean, Câmpean, Roman - Apostol, Dumitra ('62 Mihalcea), Nicorec, Bozean - R. Cristean ('67 Vlăduți), Chițu (cpt.) ('62 Gideon)
marcatori			
Pocean • 1-0, 37 - aut. Fl. Dan • 2-0, 54			

Stadion: Cetate (Alba Iulia) • **Spectatori:** 2.000 • **Corespondent:** Dan Udrea • **Arbitru:** Claudiu Baboia ★★★ (București) • **Asistenți:** George Fridl ★★★ (Comănești) și Nicolae Botezatu ★★★ (Piatra Neamț)

INTERVIU / Adrian Falub crede că fotbaliștii au avut contribuția principală la revenirea Unirii în Liga I

„Este meritul jucătorilor"

Deși Unirea a pierdut numai șapte puncte în nouă partide cu el pe bancă, Adrian Falub (foto) nu și-a arogat prea multe merite în performanța obținută de echipa din Alba Iulia.

Adi, cum este în Liga I?

Este bine. Acum ne bucurăm câteva zile, dar apoi trebuie să ne gândim și să ne pregătim de Liga I, deoarece timpul este scurt. Diferența dintre cele două eșaloane este destul de mare. Nu ne va aștepta nimeni cu flori în sezonul viitor.

Cine are principalul merit pentru promovarea echipei?

Jucătorii! Toți sunt de mare caracter și au muncit foarte mult în acest sezon. Acum trebuie să revenim cu picioarele pe pământ și să fim conștienți că ne așteaptă un sezon mult mai greu decât cel care se va termina în curând.

Dar tu?

Eu am venit de numai nouă etape la echipă, am și eu un merit, dar nu principalul. Repet, jucătorii și conducerea merită aproape toate laudele. Să nu îl uităm pe Aurel Șunda, cel care a condus echipa în primele 23 de etape. Și el are un merit foarte mare. Eu mă bucur în schimb că am acceptat oferta Unirii în primăvară.

Ești la a doua promovare în trei ani de carieră. Mulțumit?

Da, așa e, dar acum trebuie să vină și o confirmare în Liga I. Cu "U" am stat doar 10 etape, sper ca aici să iasă mai bine. ■

IUBIT

A FOST DEJA ADOPTAT DE FANI

Primit la început cu reticență de o parte a fanilor, tehnicianul clujean le-a ajuns la inimă tuturor suporterilor „alb-negrilor", la jocul de sâmbătă numele lui Falub fiind scandat aproape tot meciul. Chiar dacă era preocupat de corectarea jocului echipei, Falub nu s-a sfiit să le răspundă fanilor prin ducerea mâinii în dreptul inimii, în locul în care pe bluză se afla stema Unirii. ■

Biblioteca Județeană MUREȘ

EXCLUSIV / ProSport a descoperit la Timișoara singurul român care a lucrat în Gibraltar, la sediu

Dezvăluiri din sub

Cornel BIHOLARI
vest@prosport.ro

Știe cam tot ce mișcă în ligile din estul Europei și timp de trei ani a lucrat în Gibraltar, la sediul central al uneia din marile case de pariuri britanice. Milan Matits a ajuns de la un simplu angajat al primei agenții din Timișoara să facă acum cote de meciuri și să fie consultat de managerii marilor case de pariuri.

Rețeta book-maker-ului din Banat nu a ținut de vreo școală de specializare. Secretul său, ca și în alte atâtea meserii, a fost perseverența. Și, totuși, flerul. „Se învață în timp, am petrecut foarte mult timp studiind ce se petrece", povestește Milan. Șansa lui a reprezentat-o un anunț pe internet, în urma căruia a fost angajat la Globet. „Din Europa de Est, în companie la noi nu mai era nimeni. Pot să confirm sută la sută că am fost primul român înregistrat cu carte de muncă în Gibraltar în 2005. Mă ocupam de Liga I și a II-a, tot ce ținea de Serbia, Croația, Slovenia. Am făcut și Rusia, Bulgaria, Ucraina, cam tot ce ține de slavi", rememorează românul. Aventura sa în Gibraltar s-a încheiat însă anul trecut, când niște necazuri în familie l-au făcut să revină în Timișoara.

A continuat însă să facă mai departe cote, unde ține cont de o sumedenie de factori: importanța partidei, forma echipei, informații despre lot, manșe tur-retur și alți indici. Totul este contra-timp. „E o concurență zilnică între noi, book-makerii, și clienți. E un joc psihologic, încerci să fii mai bun ca ei, nu iese tot timpul".

„Criza îi face pe oameni să parieze"

Pariurile sportive sunt un domeniu prosper în ultima perioadă. Aparent paradoxal, motivul este recesiunea financiară globală. „În România pariurile sunt în creștere și criza nu a influențat prea mult fenomenul. Tocmai din cauza crizei, lumea speră să-și rotunjească veniturile", a povestit Matits. Totuși, cel mai mare pariu întâlnit vreodată de el a fost pe un derby englez. „Am avut pronostic 1 în 2007 la un Man. United – Chelsea, 2-0. A fost un pariu de un milion de euro. Clientul a ieșit în câștig cu încă 1,1 milioane euro, a fost cel mai mare pariu pe care l-am gândit. În campionatul românesc, cea mai mare sumă a fost de 10.000 de euro. Dacă era un meci în care aveam idee că ar putea fi ceva necurat, refuzam". ■

Foto: SZASZ Istvan

Milan Matits e primul om din sistem care face dezvăluiri în România despre cum funcționează industria pariurilor

10 În România se pariază în jur de 10 milioane de euro pe lună

2 În Asia se pariază în jur de 2 miliarde de euro într-o zi

152 Cifra de afaceri a tuturor caselor de pariuri din România este de 152 milioane de euro pe an

90% Lumea joacă întotdeauna favoriții în 90% dintre pariuri

99% dintre pariorii de pretutindeni sunt bărbați

„SPORTIVI CARE ARANJEAZĂ? TOT CE SE POATE"

În ultima vreme, în România și mai ales în Liga a II-a, de când s-a diversificat oferta și se poate paria pe număr de goluri, pe rezultate cu handicap sau combinații de cote mari, au apărut multe zvonuri despre meciuri aranjate. Acuzele mizau în general casele de pariuri, dar book-makerul Milan Matits a explicat că nu agențiile aranjează astfel de partide: „Mircea Sandu a venit și a zis că a aflat că s-ar fi pariat pe o victorie la minimum trei goluri diferență a Brașovului cu Buzăul, deși nu a zis direct. O casă de pariuri, când primește un meci cu peste trei goluri marcate sau pariu «2 pauză, 1 final», ea e cea care pierde. Nu ea aranjează ca meciul să iasă așa, pentru că plătește cotă de zeci de ori mai mare. Despre sportivi care aranjează, tot ce e posibil". ■

MAFIA PARIURILOR NU ESTE A AGENȚIILOR

Un flagel important este mafia pariurilor. Cum funcționează sistemul? Oameni cu legături în lumea sporturilor plătesc fel și fel de sportivi sau entități sportive, după care plasează pariuri pe sume imense, atingând profituri uriașe. Mafia pariurilor a ajuns până la cele mai înalte niveluri, acuzații au existat până și în arbitrajul din fotbalul german, iar tenismanul **Nikolai Davidenko (foto)** a fost la un pas de excluderea din viața sportivă. „Casele de pariuri sunt îngrijorate, este o luptă între ele și mafia pariurilor. E o luptă care nu se va termina niciodată. Atâta timp cât o casă de pariuri a primit niște bet-uri și nu poate dovedi că evenimentele respective au fost trucate sau aranjate, e obligată să plătească câștigurile", a declarat Matits. ■

CAMPIONATELE DIN EST, CAZURI APARTE

Ligile din estul Europei au reprezentat mereu provocări deosebite pentru casele de pariuri când a venit vorba de stabilirea cotelor. Milan Matits a explicat de ce se întâmplă asta: „De exemplu, luăm Bosnia. Statistic, echipa-gazdă este favorită de fiecare dată. Explicația e că acolo influențele sunt foarte mari, echipa-gazdă trebuie să câștige. Bosnia e un caz unic. Poate așa mai era la noi în ligile inferioare, «te urcă pe garduri». Echipa de pe locul patru nu pierde acasă și nu câștigă în deplasare. Particularități sunt și în campionatele Serie B din Italia, Franța 2, Serbia și Ucraina, unde sunt puține goluri, iar clienții pariază cu precădere maximum două goluri pe meci. 80% din media meciurilor pe etapă se termină cu maximum două goluri. Prin urmare, și casele de pariuri își iau măsuri de siguranță, oferind cote mici, sub 1,45-1,5, pe acestea". ■

PUBLICITATE
BUSINESS magazin
PIAȚA IMOBILIARĂ
IEȘIREA DIN CRIZĂ
Acum la punctele de difuzare a presei

unei mari case de pariuri. Mărturia acestuia este uluitoare: cote strategice, jocuri manipulate

teranele pariurilor

Meciul din 2006 dintre Bistrița și CFR a distrus relațiile dintre cele două echipe ardelene

INTERVENȚIE / Gloria Bistrița – CFR Cluj, 3-2 în 2006, a fost o partidă influențată de casele de pariuri

MECI ARANJAT ÎN ROMÂNIA!

> Unele pariuri sunt acceptate automat, dar sunt pariuri care intră doar cu confirmare. De exemplu, 10 milioane pe un meci din Italia sunt primiți imediat. Aceeași sumă pe un meci din Liga 2 întotdeauna așteaptă confirmarea

> Am întâlnit pariuri mari pe meciuri de nepariat. Cu precădere pe meciurile din estul Europei și pe cele din final de campionat, perioadă în care casele de pariuri sunt în pierdere

Există echipe care joacă pe piept cu sigla unei case de pariuri. Când victoria echipei sponsorizate obligă casa de pariuri să plătească bani mulți, atunci pot apărea influențe. De ce, subit, o echipă favorită la cotă 1,30 face egal?

Milan Matits
book-maker

Chiar dacă spune că de obicei casele de pariuri de la noi nu au puterea necesară pentru a stabili un anumit rezultat, Milan Matits este convins că a existat măcar un asemenea caz.

„Casele de pariuri din România sunt prea mici ca să influențeze un meci", spune timișoreanul. Dar despre un joc aparte are altă părere. E vorba de Bistrița – CFR Cluj, 3-2 în 2006. „S-au jucat sume importante pe victoria Clujului, care conducea la un moment dat cu 2-0. În final, spre mirarea tuturor, Bistrița a învins cu 3-2. Este unul din cazurile în care agențiile de pariuri din România au intervenit prin influențarea jocului, dar nu pentru a câștiga ele, ci pentru a nu plăti câștiguri foarte mari. S-ar fi plătit foarte mulți bani dacă învingea Clujul. Aș spune că este unul din cazurile în care casele de pariuri au reușit să influențeze. Asta e părerea mea. Peste tot lumea a jucat pe victoria Clujului", a povestit book-makerul.

În alte situații, casele de pariuri încearcă să își limiteze pierderile pe meciurile cu „cântec". „Nu trebuie să fi foarte vechi în branșă ca să știi că un meci gen Bistrița - Ceahlăul făcea trei cu trei puncte. Făcând cotele la campionatele acestea, încercam să reduc cât mai mult pierderea. Dacă primești un pariu din Italia cu un meci din România

> **3** Este locul pe care s-a clasat CFR la finele sezonului 2006-2007. Cu cele trei puncte pierdute la Bistrița ar mai fi urcat o poziție, peste Steaua

nu e atât de suspect pe cât este atunci când primești de pe o sută de calculatoare din România, într-o oră, același tip de pariu pe același meci. Se ține cont și de unde vin pariurile. În momentul în care se primesc foarte multe pariuri de la IP-uri de calculatoare din România, tendința este să blochezi un meci. Când se primesc din alte țări, mai rămâne în așteptare", a mai spus Milan Matits. ■

PUBLICITATE
Născut în România
Campania Gândul despre copiii născuți în maternitățile din România.
Despre responsabilitate și șansă, despre implicare și bani.
Gândul
din 1 iunie
Donează 2 EURO prin sms la 877

20 de povești din maternitățile din România.
Citește Gândul și află cum îi poți ajuta pe cei care spun primii bun venit României de mâine!
Ia atitudine!
Prin trimiterea unui SMS la numărul 877 poți dona 2 Euro. Servicii oferite gratuit de Vodafone, Orange și Cosmote. Nu se percepe TVA.
Pentru sume mai mari, folosește contul RO78RNCB0071011434790035, BCR, Sucursala Plevnei, București – Organizația Salvați Copiii.
Banii strânși vor fi folosiți pentru a dota una din maternitățile cu cea mai impresionantă poveste.
Detalii la 0318.256.306 sau marketing@mpg.ro
Spune-ți povestea pe www.gandul.info
În parteneriat cu: Salvați Copiii
Campanie susținută de
bébé
LABORATOIRES KLORANE

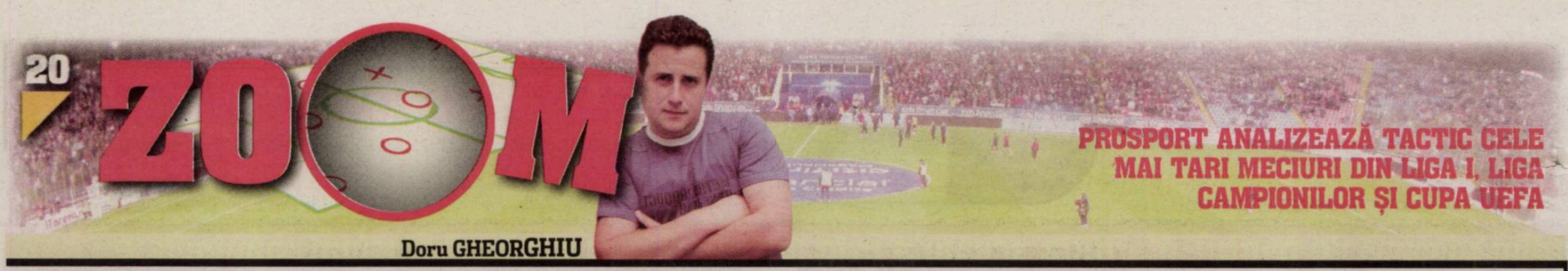

Doru GHEORGHIU

PROSPORT ANALIZEAZĂ TACTIC CELE MAI TARI MECIURI DIN LIGA I, LIGA CAMPIONILOR ȘI CUPA UEFA

SUSPICIUNI / S-a vorbit de blat la Steaua - Craiova. Într-adevăr, statistica reprizei a doua este ciudată

A fost sau n-a fost?

Foto: Cosmin MOȚEI

3 șuturi a trimis Juan Toja (stânga) spre poartă în partida cu Universitatea Craiova, reușind un gol

Steaua și-a hrănit aspirațiile europene pe spinarea oltenilor lui Mititelu. A învins cu 2-1 o echipă în fața căreia a jucat ceva mai bine. Semnele de întrebare se ridică însă în dreptul Universității.

În Ghencea, după minutul 65, oltenii nu au mai șutat nici măcar o dată la poarta Stelei. În schimb, ocaziile la poarta lui Bornescu s-au îndesit în ultima treime a partidei, până când Bogdan Stancu reușea golul unei victorii care l-a făcut până și pe patronul oaspeților, Adrian Mititelu, să spună că, dacă vedea altă echipă jucând așa cum o făcuseră oltenii săi, ar fi spus că a fost blat.

Bizareriile Craiovei continuă cu schimbarea lui Wobay. Acesta fusese foarte periculos timp de o oră, cât a fost pe teren, aflându-se la originea mai tuturor atacurilor periculoase ale oltenilor. Înlocuitorul său, Mihai Costea, a reușit apoi numai patru pase bune din șapte mingi jucate în 36 de minute! În fine, volumul posesiei oltene este disproporționat spre fundași, în sensul că aceștia au jucat de mult mai multe ori balonul decât colegii din fața lor, Craiova pierzând posesia în mod repetat foarte jos, în jumătatea proprie. Pe acest fond, era imposibil ca Steaua să nu domine autoritar și să câștige meciul în partea a doua. ■

0

pase filtrante în jumătatea adversă, „printre", cum spun fotbaliștii, au trimis oltenii în fața Stelei, semn că au căutat foarte rar verticalizarea pe faza de atac

12

driblinguri utile au reușit steliștii în meciul cu Craiova, față de șapte, câte reușiseră în derby-ul cu Dinamo și nouă întreprinse în fața Rapidului

STEAUA	2	1	CRAIOVA
Antrenor: Massimo Pedrazzini			Antrenor: Ionel Ganea
Mingi jucate	550	391	Mingi jucate
Pase reușite	367	228	Pase reușite
Șuturi la poartă	23	10	Șuturi la poartă
Șuturi pe poartă	7	3	Șuturi pe poartă
Posesie	26'47"	17'23"	Posesie

Divizia Fantastică 2009-2010

www.diviziafantastica.ro www.diviziafantastica.ro www.diviziafantastica.ro

Talon Bonus Divizia Fantastică 2009-2010

Nume ____ Prenume ____

CNP ____ Parola ____ Cod ____

Strada ____ Nr. ____ Bl. ____ Sc. ____ Ap. ____

Localitate ____ Județ/Sector ____

Telefon ____ Semnătura ____

PARTICIPARE. Strânge 10 milioane de Euro Fantastici (€) și un talon de înscriere, sau doar un Talon Bonus, pune totul într-un plic și expediază-l pe adresa OP33, CP10, București. În limita acestei sume cumpără un Lot format din 3 portari, 10 fundași, 10 mijlocași și 7 atacanți din lista de 300 de fotbaliști selecționați în ediția 2009-2010. Din lotul de 30 formează-ți echipa de "11" titulari (nu uita ca pe unul din ei să-l desemnezi căpitan de echipă - căpitanul punctează dublu) și intră în joc înaintea fiecărei etape din Liga I, ediția 2009-2010!

Prin semnarea talonului de înscriere participanții își dau consimțământul ca datele lor de identificare să intre în baza de date a organizatorului - conform legii 677/2001, acestea putând fi folosite pentru activitățile de marketing ale acestuia. La cererea participanților, adresată la telefoanele de concurs, operatorul se obligă să actualizeze/șteargă datele personale ale participanților. Regulamentul de desfășurare a concursului se află pe site-ul www.diviziafantastica.ro. De asemenea, va putea fi consultat gratuit la sediul organizatorului. Eventualele reclamații legate de desfășurarea concursului vor fi făcute pe adresa organizatorului: SC PubliMedia International, Strada Bărăției nr. 31, Sector 3, București până la data de 30 mai 2009.

VORBELE ETAPEI

Comentează pe
blog.prosport.ro/florin_caramavrov
și pe
blog.prosport.ro/marius_geanta

ETAPA a XXXI-a

CARAMAVROV: „Steaua are tradiție, inspiră respect pe continent și datorită istoriei, dar și datorită trecutului recent"

GEANTĂ: „Rapid în Europa League în dauna Stelei ar fi garanția unei atmosfere mai relaxate"

CHEIE / Steaua și Rapid sunt la un pas să rateze sezonul. Una din ele nu va prinde un loc de cupă europeană!

Cine merită în Europa

JOC PERICULOS

Florin CARAMAVROV
florin.caramavrov@prosport.ro

Steaua peste Rapid

Steaua merită să meargă în Europa League pentru simplul fapt că a adus atâtea puncte României din competițiile europene, încât șase echipe se pot califica în acest an în cupele europene, iar una se duce direct în grupele Ligii Campionilor. Steaua are tradiție, inspiră respect pe continent și datorită istoriei, dar și datorită trecutului recent. Am văzut-o de atâtea ori pe Dinamo clacând lamentabil în Europa în fața unor adversari modești. Anul trecut, n-au reușit să pătrundă în grupele UEFA nici Rapid, nici Timișoara, nici Vaslui, nici Dinamo!

Steaua poate trece de toate nenorocirile pe care le-a avut în acest an, din lot, din conducerea tehnică, din stafful administrativ, pentru că se mobilizează altfel în Europa, are știința jocurilor decisive. Problema Stelei ar putea veni de la faptul că echipa nu va mai beneficia de mari întăriri în intersezon și dacă blazații de acum vor rămâne blazați și la anul. Rapid nu merită să meargă în Europa. E un club care se dezintegrează sau mai precis se autodistruge din interior. O echipă amețită, un patronat-fantomă, un viitor sumbru nu pot duce spre mari performanțe în cupele europene. Ca să-și revină, Rapid are nevoie de o minune sau de un Porumboiu.

OFSAID

Marius GEANTĂ
marius.geanta@prosport.ro

Mai multă liniște

La prima vedere, cu greu se poate alege între Steaua și Rapid pentru un loc în Europa League. Găsim același haos organizatoric, același tip de permutare continuă pe banca tehnică, aceeași acută lipsă a finanțării, aceleași decizii bizare ale patronului și aceleași gafe în materie de jucători. Două formații egale la capitolul sportiv, pentru care trebuie aplicate criterii de diferențiere din altă categorie. Poate mai subiectivă, dar în spiritul fairplay-ului promovat de UEFA. Astfel, din perspectiva capacității de a gestiona înfrângerile, relația cu suporterii și prezența mediatică, Rapid a dovedit parcă în această ediție de campionat mai multă eleganță. Giulești-enii nu au apetența de a se face de râs a oamenilor din Ghencea. Parcă ceva din genomul lor le spune în anumite momente că este cazul să se oprească. Practic, niciun scandal vișiniu, nici măcar disputa Copos-Taher, nu a atins paroxismul, așa cum s-a întâmplat la Steaua chiar și atunci când miza era abia vizibilă. Din această perspectivă, o calificare a Rapidului în Europa League poate n-ar aduce beneficii majore în plan sportiv, dar ar asigura o atmosferă mai puțin poluată decât dacă steliștii ar primi din nou viza fotbalistică europeană.

PUBLICITATE
BUSINESS
PIAȚA IMOBILIARĂ
Acum la punctele de difuzare a presei

100

Claudiu Voiculeț (Farul) și-a onorat cel de-al 100-lea său joc în Liga I printr-un gol înscris în poarta celor de la Gaz Metan

50

Doi jucători ai Gazului Metan, căpitanul Boaru, și Todea, au bifat la Constanța meciurile lor cu numărul 50 în Liga I

1

Două debuturi în această rundă, surprinzător, ambele autohtone, portarul Sorin Bobariu (CS Otopeni) și atacantul Alexandru Ioniță (Rapid)

CARAMAVROV: „PEDRAZZINI E ANTRENORUL CARE SE CAUTĂ PE CRIZĂ!"

PERFECT PENTRU STEAUA

Pedrazzini (foto) ar fi antrenorul ideal pentru Steaua și în sezonul următor, și dacă echipa merge în Europa, și dacă se ratează acest obiectiv. În primul rând, e ieftin, adică ceea ce se caută pe criză. În al doilea rând, e umil. Iarăși se caută. Iar apoi, e răbdător, se poate îndrepta părintește spre tinerii din curtea Stelei, poate forma o echipă puternică în câțiva ani. Dar cine lasă un antrenor ca Pedrazzini, fără mari performanțe în spate, să experimenteze câțiva ani? ■

GEANTĂ: „CRAIOVA DEZORIENTATĂ ȘI ASCULTĂTOARE"

MITITELU CEL SINCER

Dacă nu era echipa lui, ar fi spus că meciul cu Steaua a fost blat. Așa, ne putem gândi că a fost, dar nu ne-o spune? Sigur că nu. Avem o ligă preacurată, în care clasamentul se stabilește doar pe teren. Desigur, terenul acela pentru care licența se obține greu, după decizii contrare ale diverselor comisii. De parcă miriștea olteneasca de astăzi poate deveni peste noapte vreun Camp Nou. După cum nici echipa atât de promițătoare a Craiovei din prima parte a returului nu se poate transforma în ultimele 30 de minute ale partidei din Ghencea într-o trupă atât de dezorientată, ci cel mult într-una ascultătoare de sfaturile antieuropene ale patronului. ■

PUBLICITATE

CLASAMENT

Loc Echipa	M	V	E	Î	Gol.	P	A
★1. CEAHLĂUL	28	21	3	4	49-15	66	+24
★2. FC PLOIEȘTI	27	18	4	5	56-32	58	+16
3. DELTA	28	17	4	7	47-24	55	+13
4. PETROLUL	29	12	6	11	43-39	42	0
5. FC BOTOȘANI	28	11	5	12	47-48	38	-4
6. DINAMO II	28	11	5	12	43-50	38	-4
7. DUN. GIURGIU	29	10	7	12	42-42	37	-8
8. FCM BACĂU	28	10	7	11	27-38	37	-5
9. CHIAJNA	29	10	6	13	26-24	36	-9
10. DUN. GALAȚI	28	10	5	13	32-31	35	-7
11. SPORTUL	28	9	7	12	39-33	34	-8
12. FC BUFTEA	28	8	9	11	47-55	33	-9
13. FC SNAGOV	28	9	6	13	42-52	33	-9
14. CETATEA	29	9	4	16	29-39	31	-11
▼ 15. BĂILE FELIX	27	5	8	14	25-48	23	-16
▼ 16. PROGRESUL*	28	10	4	14	24-48	31	-8

★Promovare ▼Retrogradare

★Progresul București este exclusă din campionat ca urmare a două neprogramări, va pierde toate meciurile rămase cu 3-0 și a fost penalizată cu 3 puncte din cauza datoriilor față de Radostin Stanev

ETAPA VIITOARE • SERIA I

Sâmbătă • 6 iunie 2009 • ora 11:00

DUN. GALAȚI – DINAMO II (0-1)
FC BOTOȘANI – FC SNAGOV (3-7)
PETROLUL – DUN. GIURGIU (0-0)
TULCEA – FC BUFTEA (0-1)
CEAHLĂUL – FC PLOIEȘTI (1-0)
FCM BACĂU – SPORTUL (1-5)
SUCEAVA stă. FOREX s-a retras.
CHIAJNA stă. PREFAB s-a retras.
PROGRESUL – BĂILE FELIX 0-3
PROGRESUL s-a retras în retur și pierde meciurile cu 3-0
*În paranteze sunt trecute rezultatele din tur.

GOLGHETERI SERIA I

16 goluri - Șt. Iordache (Dunărea Giurgiu)
12 goluri - Ad. Câmpeanu (FCM Bacău / Jiul), Cr. Gafița (Ceahlăul)
11 goluri - Curelea (Sportul)
10 goluri - Ferfelea (Sportul), D. Costescu (Delta / Progresul), Șt. Ciobanu (FC Ploiești)
9 goluri - Axente (ex. FC Buftea), Cebotaru (Ceahlăul)

PUBLICITATE
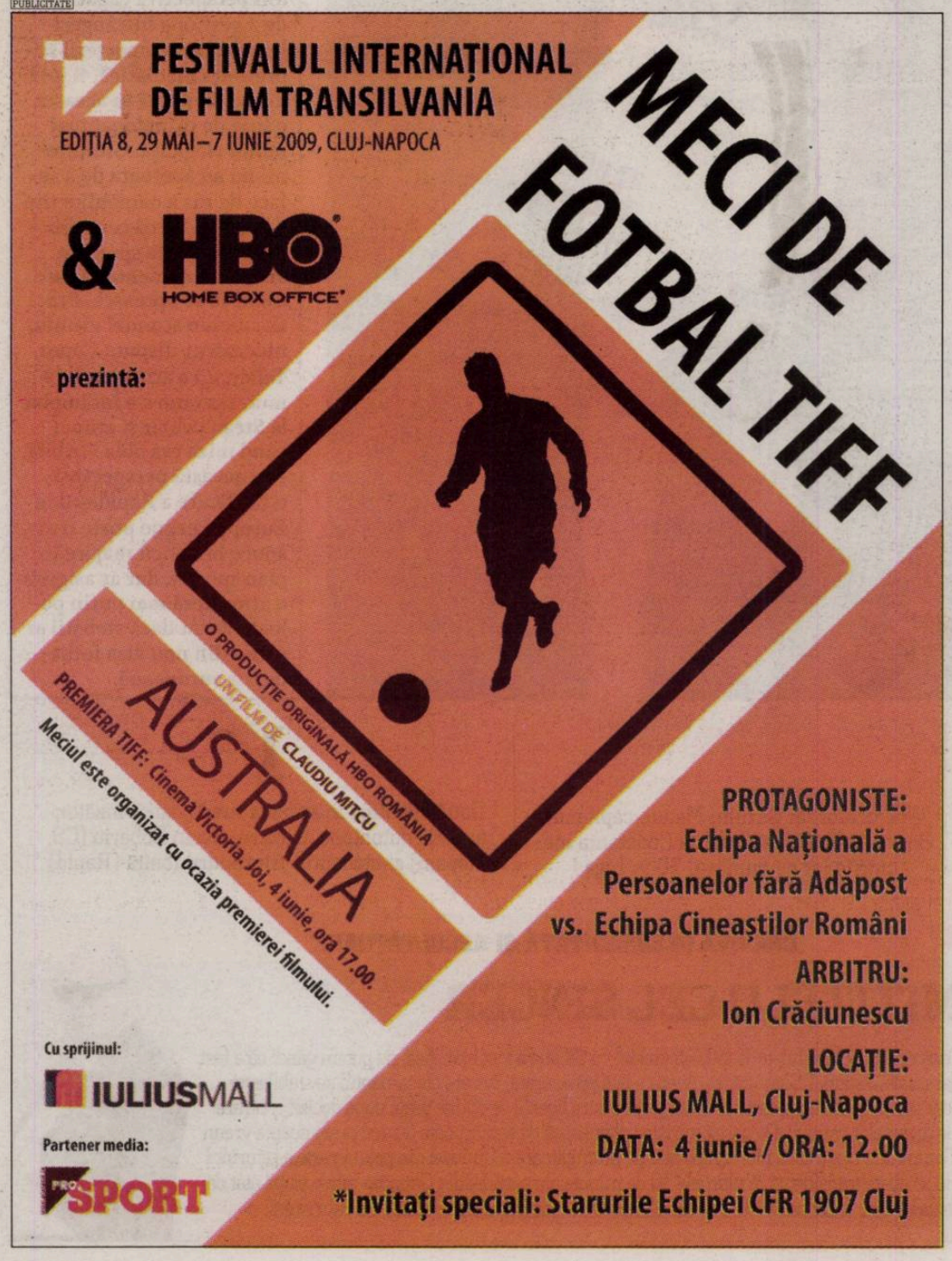

CALCULE / „U" se salvează sigur dacă bate la Deva și pe Mechel

„Șepcile roșii", la mâna lor

Vlad MĂCICĂȘAN
vlad.macicasan@prosport.ro

Dacă astăzi s-ar încheia campionatul, Universitatea ar juca în Liga a III-a la anul. Clujenii sunt dezavantajați în jocurile directe cu ACU Arad și cu CFR Timișoara, dar au avantajul că Arieșul și ACU joacă meci direct sâmbătă.

Semieșecul cu Jiul, coroborat cu victoriile lui ACU și CFR Timișoara, a complicat existența „șepcilor" în eșalonul secund. Apele sunt tot mai învolburate în subsolul clasamentului, iar de la locul 11 la locul 16 orice echipă poate retrograda la finalul campionatului. Universitatea este pe locul 14 în acest moment, la egalitate de puncte cu ACU, dar arădenii au avantajul jocurilor directe cu „șepcile". Totuși, clujenii nu stau încă la mână altora, Arieșul Turda și ACU întâlnindu-se în meci direct etapa viitoare, iar dacă „U" bate tot până la final va depăși cel puțin una dintre cele două formații, precum și pe CFR Timișoara. De asemenea, Deva ar temina campionatul sub „U", deoarece în acest moment are numai două puncte avans față de clujeni.

„U" obține 4 puncte

Situația se complică pentru clujeni dacă vor reuși numai patru puncte în ultimele două runde. În acest caz, clujenii ar intra în jocul rezultatelor și ar avea obligatoriu nevoie ca ACU să obțină doar 3 puncte în jocurile cu Arieșul și FC Bihor, iar CFR Timișoara să se aleagă cu maxim 4 puncte din jocurile cu FCM Târgu Mureș și Minerul Lupeni. Pentru clujeni ar mai exista și posibilitatea ca două dintre formațiile aflate deasupra lor în clasament să facă în ultimele meciuri cel mult 2 puncte, cazul Minerului Lupeni și Mureșului Deva, sau cel mult 3 puncte, cazul Arieșului Turda.

„U" obține 3 puncte

Dacă „studenții" câștigă doar una din ultimele două partide, posibilitatea ca echipa clujeană să rămână în Liga a II-a scade considerabil. În aceste condiții, CFR Timișoara ar trebui să facă cel mult același lucru, iar ACU Arad și Arieșul Turda să nu învingă în nicuna dintre ultimele partide. Pentru clujeni mai există posibilitatea ca Minerul Lupeni sau Mureșul Deva să scoată cel mult un punct până la final.

„U" obține 2 puncte

Cu două egaluri până la final, clujenii ar rămâne în Liga a II-a doar printr-o minune. În aceste condiții două dintre următoarele cerințe trebuie să fie îndeplinite: ACU Arad și Arieșul să scoată doar 1 punct, CFR Timișoara, maxim 2, iar Minerul Lupeni să piardă ambele dispute.

„U" obține 1 punct

Formația clujeană s-ar putea salva de la retrogradare și dacă obține doar un egal până la final. Șansele reale sunt aproape nule însă. În primul rând, în jocul dintre Arieșul și ACU trebuie neapărat să câștige una dintre echipe, iar învinsa este obligată să piardă și ultimul meci pentru ca „U" să o depășească în clasament. Totul ar fi în zadar însă dacă CFR Timișoara obține mai mult de 1 punct în ultimele partide. ■

Suller (în picioare) l-a consolat la finalul meciului cu Jiul pe Șuteu

Foto: Florea NICOARĂ

9
puncte a pierdut "U" în cele 7 partide din retur în care pe bancă a fost Dorinel

DINAMO II BUCUREȘTI	4	1	BĂILE FELIX
antrenor: Cornel Țălnar			antrenor: Marian Pană
Kolinko – Melinte, Cr. Nițu ('78 Bușcă), I. Nae, Al. Dragomir (cpt.) – G. Marcu, Bucșă, Predescu, Moise – Voican ('52 Pavăl), Mendy			Măcelaru – Fl. Ene, Pacinschi, Cârlogea, Bucuroaia ('58 A. Sava), R. Stăncioiu, T. Prodan, Frangu, Gh. Badea (cpt.) ('61 A. Petrescu) - Ciochină, I. Radu **Eliminat:** Măcelaru (20)
marcatori			
Predescu • 1-0, '20 – pen. Mendy • 2-0, '37 Mendy • 3-1, '41 Voican • 4-1, '45			Ciochină • 3-1, '38

Stadion: „Florea Dumitrache" (București) • **Spectatori:** 50 • **Corespondent:** Gabriel Morariu • **Arbitru:** Cristian Sava ★ (Bacău) • **Asistenți:** Silviu Haramuz ★★★ (Reșița) și Adrian Lungu ★★★ (Alexandria)

FC PLOIEȘTI	2	0	DUNĂREA GALAȚI
antrenor: Ion Moldovan			antrenor: Stelian Bordeanu
Miron - Mihalache, Rohat (cpt.), Oprsal, Crăciun - Paulinnho ('56 Lemnaru), V. Gheorghe, Seto, Alexe ('82 Păduraru) - Șt. Ciobanu, Păun ('46 Gafița)			Mindileac (cpt.) - Al. Cristea, G. Dima, M. Marin ('46 E. Cristian), Mario Silva - Bica, Cioinac, D. Cristescu, D. Munteanu ('83 State) - I. Enache, Neta ('46 Velescu)
marcatori			
Șt. Ciobanu • 1-0, '9 Șt. Ciobanu • 2-0, '62			

Stadion: Astra (Ploiești) • **Spectatori:** 300 • **Corespondent:** Marian Dima • **Arbitru:** Mihai Ene ★★★ • **Asistenți:** Vlad Bârleanu ★★★ și Nicolae Harbuzariu ★★★ (toți din București)

SPORTUL STUDENȚESC	0	0	DUNĂREA GALAȚI
antrenor: Florin Motroc			antrenor: Ștefan Apostol
Niculescu - Farmache, D. Lung, Patrichi, Cazan ('68 Rusu) - C. Gheorghe ('75 Nae), Ferfelea, Lungu - Postolache, Curelea (cpt.), Truță ('54 P. Dedu)			Prisacă - Kano, Ciornei, Tincu (cpt.), Caragea - Fl. Ursu, Ciobanu ('46 Vrabie), Acsinte, Simao ('46 Ghiceanu) - Apostol, M. Matei ('85 Boghian)

Stadion: Regie (București) • **Spectatori:** 200 • **Corespondent:** Florin Alboiu • **Arbitru:** Mihai Prodan ★★ (Cluj) • **Asistenți:** Cătălin Teodor ★★★ (Brăila) și Marian Loghin ★★★ (Pașcani)

CETATEA SUCEAVA	2	0	PETROLUL PLOIEȘTI
antrenor: Ioan Radu			antrenor: Mihai Oancea
Rohețchi (cpt.) - Sevaciuc, Bernard, Feraru - Martin ('46 Romaniuc), Șuleru, Onciu, Celpan ('90 Ailenii), Duman - Homneac, Ad. Dumitru ('71 M. Negru)			Panaite ('76 Moraru) - Odoroabă, Al. Stoica, I. Costache, L. Dumitru - Budescu, Minciună, R. Avram ('72 P. Tincu), B. Năstase - L. Marinescu (cpt.), V. Lazăr ('80 Mendizov)
marcatori			
Celpan • 1-0, '51 Homneac • 2-0, '90			

Stadion: Areni (Suceava) • **Spectatori:** 3.000 • **Corespondent:** Gabriel Toderașcu • **Arbitru:** Marcel Bîrsan ★★★ (București) • **Asistenți:** Claudiu Florea ★★★ (București) și Gabriel Stroe ★★★ (Pitești)

DUNĂREA GIURGIU	1	0	CONCORDIA CHIAJNA
antrenor: Marin Barbu			antrenor: Dumitru Bolborea
C. Neagu – Ct. Gheorghe, C. Ungureanu, Ciocârlan (cpt.), R. Damian, Ed. Nicola – Cojenel, Al. Radu, Ochia – Bătfoi ('82 M. Stan), Șt. Iordache ('73 Bănaru).			Niță - Pătru, Ciolcă, Stativă, Cr. Ciubotariu – Cr. Bălașa ('78 M. Oae) - Șt. Pop ('77 S. Ruse), M. Dumitru, Davragiu, Cr. Ungureanu – Diniță ('8 A. Crețu)
marcator			
Ct. Gheorghe • 1-0, '57			

Stadion: „Marin Anastasovici" (Giurgiu) • **Spectatori:** 1.000 • **Corespondent:** Costel Spânu • **Arbitru:** Cătălin Florescu ★★★ (Techirghiol) • **Asistenți:** Daniel Mitruți ★★★ (Craiova) și Florin Pucheanu ★★★ (Ulmi)

FC BUFTEA	1	4	CEAHLĂUL P. NEAMȚ
antrenor: Adrian Țermure			antrenor: Florin Marin
Panainte - Tomozei, Stegaru, Tutunaru, A. Marcu ('50 Dorobantu) - Rupa, A. Udrea, T. Stan ('46 Cr. Vlad), C. Petrescu - D. Marin ('46 A. Dumitrescu), Vrăjitoarea (cpt.)			Hărăguță – Burlacu ('77 Ferariu), Forminte (cpt.), Vițelaru, Barna – Cebotaru ('72 Catană), Achim - I. Bădescu, Tudosă, R. Miron – Gafița ('61 Doicaru)
marcatori			
A. Dumitrescu • 1-4, '90 - pen.			Gafița • 0-1, ' 14 Gafița • 0-2, ' 45 I. Bădescu • 0-3, '46 Achim • 0-4, '66

Stadion: Orășenesc (Buftea) • **Spectatori:** 600 • **Corespondent:** Alex Amironoaiei • **Arbitru:** Cristina Dorcioman ★★★ (Câmpulung Muscel) • **Asistenți:** Irina Mârț ★★★ (București) și Monica Rigo ★★★ (Cluj Napoca)

Le promit fanilor că nu vom retrograda. Mergem la Mureșul Deva să batem și să scăpăm de emoții

DORINEL MUNTEANU
antrenor „U" Cluj

CLASAMENT

Loc	Echipa	M	V	E	Î	Gol.	P	A
★ 1.	ALBA IULIA	32	18	9	5	53-26	63	+15
★ 2.	C. DE ARGEȘ	32	18	6	8	57-39	60	+12
3.	FCM TG. MUREȘ	32	15	9	8	48-25	54	+6
4.	RM. VÂLCEA	32	15	9	8	51-33	54	+6
5.	FC DROBETA	32	14	9	9	43-38	51	+3
6.	MIOVENI	32	14	5	13	44-40	47	-1
7.	UTA	32	11	13	8	30-31	46	-2
8.	JIUL	32	11	12	9	44-33	45	-3
9.	LIBERTY	32	12	9	11	34-27	45	-3
10.	FC BIHOR	32	13	6	13	43-46	45	-3
11.	MIN. LUPENI	32	12	6	14	36-42	42	-6
12.	DEVA	32	12	6	14	41-48	42	-6
13.	ARIEȘUL	32	9	14	9	28-27	41	-7
14.	„U" CLUJ*	32	10	12	10	34-30	40	-6
▼ 15.	ACU ARAD	32	11	7	14	43-48	40	-8
▼ 16.	CFR TIMIȘOARA	32	10	9	13	40-52	39	-9
▼ 17.	FC TÂRGOVIȘTE	32	4	11	17	20-49	23	-25
▼ 18.	C. TURZII	32	2	2	28	19-74	8	-40

★ Promovare ▼ Retrogradare

* Echipă penalizată cu 2 puncte pentru neîndeplinirea baremului în sezonul 2007-2008 al Ligii I

ETAPA VIITOARE • SERIA A II-A

Sâmbătă • 6 iunie 2009 • ora 11:00

FCM TG. MUREȘ – CFR TIMIȘOARA	(0-0)
UTA – MIOVENI	(0-5)
DEVA – „U" CLUJ	(0-0)
FC BIHOR – LIBERTY	(0-3)
JIUL – C. DE ARGEȘ	(3-4)
ARIEȘUL – ACU ARAD	(2-0)
FC TÂRGOVIȘTE – ALBA IULIA	(0-2)
MIN. LUPENI – CSM RM. VÂLCEA	(0-4)
C. TURZII – FC DROBETA	(0-3)

*În paranteze sunt trecute rezultatele din tur.

ULTIMA ETAPĂ • SERIA A II-A

Sâmbătă • 13 iunie 2009 • ora 11:00

MIOVENI - FCM TÂRGU MUREȘ
RÂMNICU VÂLCEA - CS TÂRGOVIȘTE
CFR TIMIȘOARA - LUPENI
C. DE ARGEȘ - MUREȘUL DEVA
"U" CLUJ - C. TURZII
LIBERTY - JIUL
ACU ARAD - FC BIHOR
ALBA IULIA - ARIEȘUL
FC DROBETA - UTA

GOLGHETERI SERIA A II-A

18 goluri - Gheju (FCM Tg. Mureș)
16 goluri - Câju (Rm. Vâlcea)
15 goluri - Cr. Luca (ACU)
12 goluri - S. Szekely (CFR Timișoara / C. de Argeș)
11 goluri - Lukacs (FC Bihor), C. Bucur (FC Bihor), Chițu (Lupeni), R. Costin (Dacia Mioveni)

ACU ARAD 1 – 0 FC TÂRGOVIȘTE

antrenor	antrenor
Costel Bogoșel	**Gheorghe Becheanu**
Pașcalău ('46 Fl. Rusu) – C. Aldea ('77 Gâldeanu), Nicolau, Miculescu, Filaret – Iambor ('35 C. Târlea), B. Onu, Roșca, R. Andone – C. Bota, Cr. Luca (cpt.)	Lunescu ('40 Bărboiu) – Zidăroiu, Reginaldo, P. Mihai, Necatu ('40 C. Dinu) - I. Constantin, Gâldău, Boroș (cpt.), B. Popescu – Pătrașcu, L. Mihai II ('70 M. Matei) **Eliminat:** Pătrașcu '71
marcator	
Bota • 1-0, '58	

Stadion: Motorul (Arad) • **Spectatori:** 100 • **Corespondent:** Daniel Berar • **Arbitru:** Marian Balaci ★★★ (Dr. Tr. Severin) • **Asistenți:** Lorin Udrea ★★★ (Tg. Jiu) și Marius Nicoară ★★★ (Băile Herculane)

CURTEA DE ARGEȘ 1 – 2 FC BIHOR

antrenor	antrenor
Ștefan Stoica	**Zoltan Vig**
Pampea (cpt.) - G. Matei ('59 Bier), Chiricheș, Fl. Popa, Al. Vlad ('36 M. Constantinescu) - Fl. Bolt ('60 Kone), Al. Ciucur, Vezan, Frăsineanu - Itu, Stoianof	V. Paul - Târcă ('90 Al. Achim), Muscă (cpt.), Ambruș, D. Sânmărtean - Opriceană, Baiano, I. Filip, Ayza - C. Bucur ('90+2 Șomodean), Lucas ('86 Lukacs)
marcatori	
Frăsineanu • 1-2, '72 - pen.	Ayza • 0-1, '32 Ayza • 0-2, '65

Stadion: Ștrand (Pitești) • **Spectatori:** 700 • **Corespondent:** Andrei Petrică • **Arbitru:** Mugurel Drăgănescu ★ (Breaza) • **Asistenți:** Sebastian Gheorghe ★★★ (Suceava) și Mircea Orbuleț ★★★ (București)

CFR TIMIȘOARA 1 – 0 DACIA MIOVENI

antrenor	antrenor
Florin Bugar	**Iordan Eftimie**
D. Mutu - Scărlătescu, Yamamoto, Geaman, Goșa (cpt.) - Dudaș ('81 Ramzi), Neagoie, Milosavjevic ('69 Molcuț), Bertea - D. Rădoi, S. Szekely ('76 Pecarov)	I. Ilie - G. Roșu ('80 Cojocaru), M. Olteanu, B. Stoica, G. Neagu - Enache ('70 A. Popa), G. Marinescu, C. Raul, I. Vladu - M. Vintilă ('68 S. Badea), Cl. Ionescu (cpt.)
marcator	
S. Szekely • 1-0, '5	

Stadion: CFR (Timișoara) • **Spectatori:** 200 • **Corespondent:** Cornel Biholari • **Arbitru:** Zoltan Erdei ★★ (Slatina) • **Asistenți:** Bogdan Hârlab ★★ (Brașov) și Ferencz Tunyogi ★★ (Zalău)

FC DROBETA 2 – 2 MUREȘUL DEVA

antrenor	antrenor
Vasile Mănescu	**Gheorghe Barbu**
A. Barbu - A. Stroe, A. Dicu, D. Ignat, F. Epure ('69 I. Ivan) - N. Poenaru, Mitic, Gârgălie (cpt.) ('56 B. Aldea), E. Stoica - Jenaru, Bîrză ('61 Fotescu)	Rahoveanu - Savin, Zaiați, G. Florea ('37 Vîrtic), I. Câmpean - Chirciu ('68 B. Barna), J. Vajda (cpt.), Sătmar, Pribac ('55 E. Vajda) - Grigoruță, Bitiș
marcatori	
E. Stoica • 1-0, '13 B. Aldea • 2-1, '76	Grigoruță • 1-1, '31 Bitiș • 2-2, '86

Stadion: Victoria (Vânju Mare) • **Spectatori:** 150 • **Corespondent:** Mircea Oglindoiu • **Arbitru:** Andrei Chivulete ★★★ (București) • **Asistenți:** Andrei Simonis ★★★ (București) și Romică Bîrdeș ★★★ (Pitești)

„U" CLUJ 1 – 1 JIUL PETROȘANI

antrenor	antrenor
Dorinel Munteanu	**Daniel Timofte**
Fărcaș - Ungurușan (cpt.), Cordoș, Szilagyi, Iuhas - Ad. Ionescu, Bundea (63 Băd), Văscan - Buș ('51 Budean, '81 Sântejudean), Suteu, Borza	Hotoboc - Răduțoiu, Pintilii (cpt.), Drăghici, Stancu - Bastardu ('90 H. Popa), Ilin, Vădrariu, Antohi ('63 Cruceru) - Apetrei, Afrem ('85 Moldovan)
marcatori	
Szilagyi • 1-0, '37	Vădrariu • 1-1, '74

Stadion: Clujana (Cluj) • **Spectatori:** 1.000 • **Corespondent:** Vlad Măcicășan • **Arbitru:** Emil Voicu ★★★ (Bacău) • **Asistenți:** Traian Marchiș ★★★ (Baia Mare) și Adrian Constantinescu ★★★ (București)

CSM RM. VÂLCEA 1 – 1 FCM TG. MUREȘ

antrenor	antrenor
Alin Artimon	**Cosmin Bodea**
Perianu – Mihuț ('81 Vătavu), C. Dinu (cpt.), B. Vișa, Goge – D. Orac, Săceanu, Gârlă ('65 Dandea), R. Dobre – Câju, Disney ('58 I. Popa)	Botoșer – Maghici, Luput, Gongolea, Turcu – L. Antal, Peteleanu, M. Stere (cpt.), D. Benga ('69 Caim) – Vancea ('86 Szilagy), Astafei ('70 M. Bălan) **Eliminat:** Gongolea ('68)
marcatori	
Vișa • 1-1, '41	M. Stere • 0-1, '8

Stadion: Municipal (Rm. Vâlcea) • **Spectatori:** 300 • **Corespondent:** Adi Mujea • **Arbitru:** Marian Bordean ★★ (Sibiu) • **Asistenți:** Florin Ungureanu ★★★ (București) și Iulian Szekely ★★★ (Cluj)

LIBERTY SALONTA 2 – 2 ARIEȘUL TURDA

antrenor	antrenor
Gheorghe Ghiț	**Marcel Rus**
Huțan - Străut, Salamon, Cuciula ('78 S. Oltean), Popovici - Chiș, Coroian, L. Rus (cpt.), Sorian ('46 Petrescu) - Bențe ('75 El Hadji), Cigan **Eliminat:** Coca (după meci)	Dănălache - Timar, Pașca ('46 Miclea), Țânc, Ciortea (cpt.), Dianu - Bilia ('64 Cristea), Turcu, Panaitescu - Rusu ('60 Lupașcu), Pintea
marcatori	
Cuciula • 1-0, '21 Cigan • 2-1, '87	Dianu • 1-1, '30 Dianu • 2-2, '90+1

Stadion: Liberty (Salonta) • **Spectatori:** 300 • **Corespondent:** Nicolae Mihalcea • **Arbitru:** Eduard Constantinescu ★★★ (Craiova) • **Asistenți:** Nicolae Dobrică ★★★ (Râmnicu Vâlcea) și Gabriel Bârjac ★★★ (Zalău)

MECHEL C. TURZII 0 – 0 UTA

antrenor	antrenor
Mihai Cuc	**Dan Țapoș**
Szolomajer - Kelemen, Husar, Mitrea, Siecoban - Perde (cpt.) ('66 Mărginean), Grigorașcuță, Berchișan ('52 G. Luca), Oroian - Fertea, Sancira ('58 Yartey)	Bujor - Polgar, Pascariu, Pocuca, Pașcovici (cpt.) - Nădăban, Lee, Drida, Fritea ('82 Militaru) - Leucuța ('64 Negru), Țucudean **Eliminat:** Drida (90+3)

Stadion: Mechel (Câmpia Turzii) • **Spectatori:** 200 • **Corespondent:** Daniel Lup • **Arbitru:** Lucian Rusandu ★★★ (Sfântu Gheorghe) • **Asistenți:** Petruța Iugulescu ★★★ (Târgoviște) și Florin Hanca ★★★ (Aiud)

ANALIZĂ

ȘASE ECHIPE AU EMOȚII

În ultimele runde se vor mai bate pentru evitarea locurilor 15 și 16 șase echipe: Lupeni, Deva, Turda, „U", ACU și CFR. Chiar dacă FC Bihor, Liberty și Jiul au în acest moment numai cinci puncte avans față de primul loc retrogradabil, aceste echipe nu mai au emoții deoarece formațiile de pe locurile 11-16 vor pierde puncte în urma meciurilor directe. ■

PUBLICITATE

Acum la punctele de difuzare a presei

PRO SPORT
Fondat 1997; ISSN 1453-3707
Redactor-șef: Dan Filoti
Director Publishing: Cosmina Noaghea
Publisher: Mihail Geantă
Director financiar: Sorin Dinu
Distribuție: Dan Apostolache (tel: 0721.102.086)
Responsabil de număr: Robert Vătafu

Redacție: București, Casa Presei Libere, nr. 1 Corp A3-A4, sector 1, București
Telefon: 031.825.7300; Fax: 031.825.7385
Tipar & Preepress coprint
Telefon: 031.825.1028; Fax: 031.825.1036
www.coprint.ro
PubliMedia
Tirajul ProSport este certificat de Biroul Român de Audit al Tirajelor BRAT

ABONEAZĂ-TE LA PRO SPORT Câștigi timp și economisești bani **-50%**

Te poți abona la ProSport folosind una din cele trei metode:

Cel mai bun ziar de sport din Romania vine la tine acasă

Prin OP sau mandat poștal

Completează talonul alăturat, decupează-l și trimite-l împreună cu dovada plății prin poștă la OP 1 – CP 866, sector 1, București, la e-mail abonamente@mpg.ro sau fax 0318.256.243.

Prin SMS (ProSport luni-sâmbătă pentru o lună)

Trimite un SMS la numărul 7533 (tarif 7 € fără TVA) cu textul CUMPAR PROSPORT. Contravaloarea abonamentului va fi reținută direct din factura ta de telefon mobil. Apoi te vom contacta noi telefonic pentru a stabili restul detaliilor.

Online pe www.ProSport.ro

Completează câmpurile cu toate datele cerute. Plata se efectuează online. Ai nevoie doar de un card de credit/debit VISA, MASTERCARD, VISA ELECTRON sau MAESTRO valabil.

Contravaloarea abonamentului se poate achita prin ordin de plată la orice bancă sau prin mandat poștal la orice oficiu poștal, în contul PUBLIMEDIA INTERNATIONAL – RO76INGB0001000180258927 deschis la ING BANK, sector 1, CIF RO 12530043. Abonament pentru edițiile luni-sâmbătă. Prețul include TVA și taxele de distribuție.
Publimedia International își asumă responsabilitatea trimiterii abonamentului către dumneavoastră. Eventualele erori în distribuție nu cad în sarcina noastră, dar trebuie semnalate imediat pe adresa abonamente@mpg.ro

Numele și prenumele*: .....
Adresa*: .....
.....
Telefon*: ..... Fax: .....
E-mail: .....
* câmpuri de completat obligatoriu

☐ Nu sunt de acord ca datele mele personale să fie incluse în baza de date cu cititorii produselor editate de PubliMedia International, conform Legii 677/2001.
Abonamentele achitate până la data de 20 a fiecărei luni vor fi onorate începând cu data de 1 a lunii următoare.

☐ **ProSport (luni-sâmbătă) / 1 lună ..... 20 RON**
☐ **ProSport (luni-sâmbătă) / 3 luni ..... 55 RON**
☐ **ProSport (luni-sâmbătă) / 6 luni ..... 100 RON**
☐ **ProSport (luni-sâmbătă) / 12 luni ..... 185 RON**
☐ ProSport (luni-sâmbătă) și Gândul / 1 lună ..... 25 RON
☐ ProSport (luni-sâmbătă) și Ziarul Financiar / 1 lună ..... 43 RON
☐ ProSport (luni-sâmbătă), Ziarul Financiar și Business Magazin / 12 luni ..... 585 RON
☐ ProSport (luni-sâmbătă), Ziarul Financiar, Business Magazin și TimeOut București / 12 luni** ..... 615 RON
** ofertă valabilă numai pentru București

UNIREA

MARIAN SARMEȘ
președinte Unirea

Sunt mândru că antrenorii și jucătorii au promovat doar prin munca lor. Am fost cea mai corectă echipă din campionat

NICU LUPU
președinte executiv Unirea

Sunt un președinte fericit. Avem o echipă superbă, un cuplu de antrenori tineri și dornici să facă performanță și un public minunat

PETRE RUJA
maseor Unirea

V-aș ruga să scrieți că suntem singura formație din emisferă care a promovat jucând doar pe teren. Alba merită să joace în Liga I!

Dan UDREA
redactiacluj@prosport.ro

Albaiulienii au revenit după patru ani în primul eșalon al fotbalului românesc. „Să vină Dinamo și Steaua!", a decretat imediat după finalul partidei căpitanul Răzvan Dâlbea. Parcursul Unirii din acest sezon nu a fost lipsit însă de momente dificile.

1. Umilința de la Salonta

Alb-negrii au început în forță campionatul (13 puncte în primele 5 etape), dar apoi au avut o serie de trei partide în care au obținut numai o remiză. Punctul culminant al rușinii a fost eșecul usturător de la Salonta, 1-4 cu Liberty. A fost momentul în care s-a luat pentru prima oară în discuție demiterea lui Aurel Șunda.

2. Lider la finalul turului

Uniriștii au turat mai apoi motoarele și au mai pierdut numai șapte puncte până la pauza de iarnă. Elevii lui Șunda au profitat și de rezultatele mai slabe ale contracandidatelor și s-au instalat la finalul turului pe locul 1, cu cinci puncte avans față de Târgu Mureș, ocupanta locului al treilea.

3. Start penibil în retur

După ce și-au făcut toată iarna calcule legate de promovare, albaiulienii au început dezamăgitor returul. Cele nouă puncte pierdute în primele șase etape din retur i-au fost fatale lui Aurel Șunda, care a fost demis după remiza de pe teren propriu cu Universitatea Cluj, scor 1-1.

4. Instalarea lui Falub

Rămași fără antrenor, șefii Unirii au început căutările. Refuzat de Liviu Ciobotariu și Eugen Neagoe, președintele Marian Sarmeș l-a chemat la negocieri pe Adrian Falub. Acesta se pregătea să semneze un contract cu Universitatea Cluj în momentul în care a primit telefon de la șeful echipei uniriste. A refuzat oferta „șepcilor roșii" și a parafat un angajament pe un an și jumătate cu Alba.

5. Etapa a 29-a, decisivă

Falub a pierdut un singur meci pe banca Unirii, chiar cel de debut, jucat la Internațional Pitești. A bifat mai apoi trei victorii și o remiză pe teren propriu cu Vâlcea, una dintre contracandidatele la promovare. Etapa a 29-a avea să fie decisivă în promovarea albaiulienilor. Unirea a câștigat cu foarte mult noroc la CFR Timișoara, scor 3-2, iar Vâlcea și Târgu Mureș au pierdut cu 3-0 pe teren propriu! Unirea avea să se instaleze din nou în fotoliul de lider, având un avans de cinci puncte față de ocupanta locului al treilea.

6. Remiza de la Tg. Mureș, punct de aur

Etapa a 31-a putea să relanseze într-o oarecare măsură lupta pentru promovare. Dacă echipa lui Falub ar fi pierdut meciul de la Târgu Mureș, ar mai fi avut numai patru puncte avans față de echipa lui Cosmin Bodea. Unirea a mers acolo pentru a obține un punct, obiectiv pe care l-a și realizat. Remiza a scos-o definitiv pe FCM din calculele promovării. Unirea mai avea nevoie de o victorie în ultimele trei etape pentru a promova. Pe care a obținut-o sâmbătă, pe teren propriu, cu Minerul Lupeni.

PLANURI

PROMITE ÎNTĂRIRI

Președintele Unirii spune că echipa lui va face transferuri de calitate în acestă vară. „Este o zi mare pentru Alba Iulia și după un exil de 4 ani am reușit să revenim în elita fotbalului românesc. Promovarea reprezintă visul unei întregi comunități și trebuie să mulțumim pentru ajutorul acordat primarului Mircea Hava, Primăriei Alba Iulia, Consiliului Local Alba Iulia și Consiliului Județean Alba. Fără sprijinul acestora nu am fi reușit să promovăm. Avem o listă de jucători pe care vrem să-i aducem, sigur ne vom întări pentru Liga I", a declarat Marian Sarmeș. Acesta l-a confirmat sâmbătă pe Adrian Falub ca antrenor al echipei și pentru sezonul viitor. ■

Fotografii: Dan TĂUȚAN

FANI / Meciul promovării pentru uniriști a strâns doar 2.000 de spectatori în tribună

Cântând în ploaie!

Pentru prima oară în acest sezon elevii lui Adi Falub au fost întâmpinați la intarea pe gazon de o adevărată ploaie de confetti, atmosfera creată semănând perfect cu cea întâlnită la jocurile din America de Sud.

Mai apatici la începutul partidei, fanii Unirii de la tribuna a doua au preluat "frâiele" imediat după reușita de senzație semnată de Florin Dan, au uitat complet de ploaia de afară și au cântat neîntrerupt timp de 30 de minute. "Azi la Alba-i sărbătoare", "Pentru noi sunteți campioni" și "Suntem mândri de voi", au fost scandările favorite ale fanilor.

Schimbați de antrenorul Adrian Falub, Ciprian Selagea și Bobi Verdeș au escaladat gardul care desparte tribuna de gazon și la cererea fanilor au luat loc în galeria Unirii. La același "tratament" au fost supuși Marius Foro (n. red: schimbările s-au epuizat și mijlocașul de bandă dreaptă a părăsit banca tehnică și a urcat în tribună alături de suporteri), Mircea Rus și Sergiu Costea (n. red: au fost accidentați și au stat în apropierea băncii tehnice) dar și Constantin Bumbac, suspendat pentru meciul de sâmbătă. Cu Foro și Verdeș în rolurile principale a fost de această dată rândul jucătorilor să le cânte fanilor, dar și colegilor aflați pe teren.

De îndată ce s-a fluierat finalul întâlnirii, jucătorii și antrenorii au sprintat spre centrul terenului și au încins hora bucuriei în aplauzele spectatorilor. A urmat celebrul plonjon în fața suporterilor și un nou moment muzical-coregrafic, cu fotbaliști, fani și conducători cântând la unison: "Cine e pe primul loc, cine e pe primul loc? / Unirea e, Unirea e!". După care s-au deschis sticlele de șampanie... ■

Biblioteca Județeană MUREȘ

905.842 DE VIZITATORI unici în aprilie pe www.prosport.ro (SATI) • 624.000 CITITORI zilnic (SNA ianuarie 2008 - ianuarie 2009)

Numărul 3636
Marți, 2 iunie 2009
16 pagini ◤ Tiraj: 83.709

Reacții la dezvăluirile din culisele caselor de pariuri »10

PRO SPORT

Cotidian național de sport editat de Publimedia Internațional - Companie MediaPro

EDIȚIE DE TRANSILVANIA

Cel mai bun ziar de sport din România

SORANA A LUAT BAC-UL LA ROLAND GARROS!

• Cîrstea s-a calificat în sferturi după un meci fantastic, dar se gândește și că trebuie să învețe pentru bacalaureat • Urmează australianca Stosur »14-15

de NENCIU

LUCESCU A BĂGAT DINAMO ÎN FALIMENT

• Dinamo e de vânzare din cauza ratării Ligii
• Rednic ține cu dinții de clauza de un milion de euro
• Torje: „Îmi vine să mă las de fotbal"
• În ultima etapă, joacă Dinamo II

de MUREȘANU »2-4

Foto: Bogdan IORDACHE

"U" RISCĂ SĂ-L PIARDĂ PE CORDOȘ

Fundașul „șepcilor roșii" a depus memoriu la FRF pentru a deveni jucător liber de contract »11

de MĂCICĂȘAN

TIAGO, „FURAT" DE CFR?

• Clujenii sunt dispuși să plătească mai mult pe mijlocașul Stelei • Comitetul Executiv al FRF a făcut mișto de ideea fuziunii »8-9

de BĂDESCU

PESKOVIC, TREI SEZOANE ÎN GRUIA

CFR a confirmat oficial trecerea portarului slovac de la Academica în curtea "feroviarilor" »5

de STAN

ATITUDINE DE CĂPITAN

Chivu vorbește despre noul selecționer: „Pentru noi va fi Mister, nu Răzvan" »12-13

de NOURESCU

EDITORIAL NIȚU: „Geamuri Shakira, făcute să reziste!"

www.prosport.ro

5 948360 095005

PREȚ: 1,3 lei

Biblioteca Județeană MUREȘ TÂRGU MUREȘ

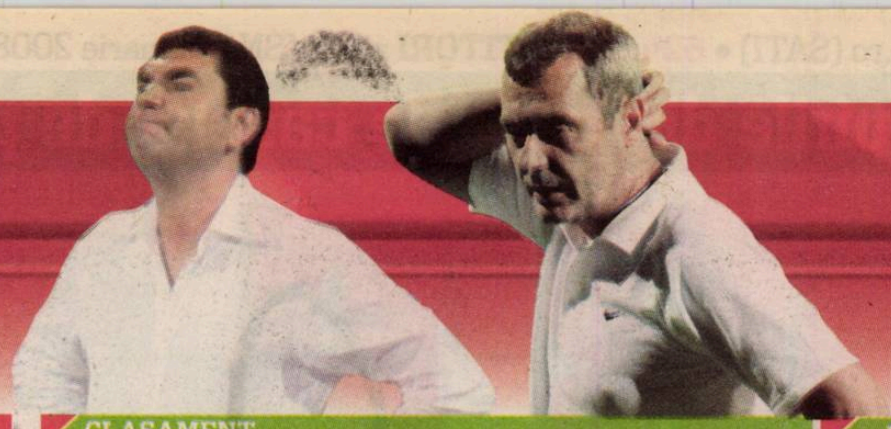

DRAMĂ LA

OPINIE

CORNER

Dan FILOTI
dan.filoti@prosport.ro

Sorana first

Domnișoarele înainte... Chiar dacă ar fi luat Steaua campionatul... Și dacă Dinamo ar fi fost încă în cărți... Indiferent de Turcu, Borcea ori MM... Performanța Soranei Cîrstea la Roland Garros este extraordinară și merită subliniată. Serioasă, concentrată, grațioasă și expresivă. Tenisul Soranei a impresionat, iar victoria împotriva Jelenei Jankovic (cap de serie numărul 5) a venit firesc. A fost la fel de naturală ca și declarația româncei de după meci. „Și acum ce o să faci?", a sunat întrebarea unui jurnalist. „Mai învăț ceva pentru BAC". Dezarmant de naturală și de talentată. Înainte de a sparge ușile la vestiare, de a-i acuza la grămadă pe antrenori și pe jucători, conducătorii de la Dinamo ar trebui să zăbovească preț de câteva secunde în fața unei oglinzi. Faptul că, din nou, au rămas afară din Ligă este în primul și în primul rând vina lor. Au încercat să conducă la grămadă, fără coerență, fără discernământ, fără o strategie. O strategie în sensul bun al cuvântului. Oameni proveniți din medii diferite și care nu aveau, în afara conturilor considerabile din bănci, nimic în comun unul cu celălalt. Un lot format din nume, dar nu din jucători, și compromisul ridicat la rang de lege. Asta opus organizării, unității, pasiunii și siguranței pe care cuplul Petrescu - Stoica le-au impus la Urziceni. Fotbalul rămâne un sport de echipă cu spiritul aferent. Dinamo a fost o gașcă de băieți de cartier... Orașul din inima Bărăganului a învins pentru că a știut să creadă și să sufere.

PRO SPORT.RO

SONDAJ - Unde se va opri Sorana Cîrstea la Roland Garros

FOTO - Răzvan Lucescu a condus antrenamentul naționalei

INFO - Gigi vrea să rezilieze unilateral contractele jucătorilor

www.prosport.ro

CLASAMENT

Loc	Echipa	M	V	E	Î	Gol.	Pct.	Ad.
★ 1	FC Unirea Urziceni	33	21	6	6	50-19	69	+21
	Unirea și-a consolidat primul loc							
★ 2	Dinamo	33	20	5	8	54-25	65	+14
● 3	Timișoara*	33	20	7	6	58-37	61	+16
● 4	CFR Cluj	33	16	11	6	44-24	59	+8
● 5	Craiova	33	15	11	7	44-24	56	+8
● 6	Steaua	33	14	13	6	43-26	55	+4
7	Rapid	33	16	6	11	42-32	54	+6
8	FC Vaslui	33	16	6	11	43-37	54	+3
9	FC Brașov	33	13	13	7	34-25	52	+4
10	FC Argeș	33	11	8	14	36-45	41	-7
11	Oțelul	33	11	7	15	37-47	40	-11
12	Pandurii	33	10	10	13	26-36	40	-8
13	Bistrița	33	11	5	17	31-42	38	-13
14	Poli Iași	33	10	6	17	30-45	36	-15
▼ 15	Gaz Metan	33	9	6	18	34-51	33	-15
▼ 16	Farul	33	8	6	19	27-50	30	-21
▼ 17	CS Otopeni	33	4	7	22	26-54	19	-29
▼ 18	Buzău	33	3	5	25	21-61	14	-34

★ Liga Campionilor ● Europa League ▼ Retrogradare | *Echipă penalizată cu 6 puncte

ETAPA A 33-A

Vineri

Bistrița - Otopeni	3-1
Steaua - Craiova	2-1

Sâmbătă

CFR Cluj - Pandurii	1-1
Farul - Gaz Metan	2-0
Poli Iași - Gloria Buzău	1-1
Vaslui - Rapid	1-0

Duminică

Oțelul - FC Argeș	2-0
Dinamo - FC Brașov	0-2
Timișoara - Urziceni	1-2

ETAPA A 34-A

Miercuri, 10 iunie

Craiova – Vaslui
Buzău – Bistrița
Rapid – Iași
Urziceni – Steaua
Argeș – Dinamo
Brașov – Timișoara
Pandurii – Oțelul
Gaz Metan – CFR Cluj
Otopeni - Farul
★ Toate meciurile, de la ora 20:45

TOP GOLGHETERI

1. **Fl. Costea** (Craiova) - 17 goluri
   G. Bucur (FC Timișoara) - 17 goluri
3. **Spadacio** (Rapid) - 15 goluri
4-5. **Dănciulescu, Niculae** (Dinamo) - 12 goluri

Nimeni nu se aștepta ca Dinamo să rateze titlul, aveau un program mult mai lejer. Am avut dreptate atunci cînd am criticat transferurile făcute de cei de acolo

GICĂ POPESCU
fost internațional

La Dinamo sînt prea mulți jucători care iau saci de bani și joacă două meciuri. Nu este nici un blestem la Dinamo, este neputința jucătorilor

DĂNUȚ LUPU
fost jucător Dinamo

CONSECINȚE / Acționarii vor să vândă 90% dintre jucători pentru a scoate paguba

LICHIDARE D

Cătălin MUREȘANU
catalin.muresanu@prosport.ro

Dinamo a pierdut titlul, a pierdut banii din Champions League și se pregătește să piardă și o mare parte dintre jucători.

Imediat după înfrângerea cu FC Brașov, acționarii au discutat între ei și au programat pentru azi o ședință a Consiliului de Administrație în care să se discute „planul B". Cei cinci șefi se vor întâlni în această seară și vor dezbate situația lui Rednic, dar și a jucătorilor. Din câte se pare, oamenii de afaceri vor să-și scoată „pârleala" necalificării în Liga Campionilor prin vânzarea de jucători. Se dorește schimbarea lotului în proporție de 80-90%, iar în urma acestei mișcări acționarii așteaptă să câștige peste zece milioane de euro.

Contracte mici

O altă mișcare a conducătorilor din „Groapă" va fi resimțită tot pe pielea fotbaliștilor. Mai precis, la contracte. Cine va rămâne sau va fi adus trebuie să accepte contracte între 50.000 și 100.000 de dolari, în cazuri excepționale fiind acordate sume care să ajungă la 150.000.

Interzis la repatrieri

Unii acționari vor să mai ridice o problemă în cadrul ședinței. Este vorba de „moda repatrierilor", care se pare că nu se va mai purta la Dinamo. O parte dintre oamenii care bagă bani în „Ștefan cel Mare" sunt nemulțumiți de unele transferuri pe care le-a făcut Cristi Borcea, președintele executiv fiind cel care a militat pentru readucerea foștilor jucători ai clubului.

„Cine îi cumpără?!"

În ciuda voinței acționarilor, aceștia sunt conștienți că demersul lor de a scăpa de jucătorii cu salarii mari va fi destul de greu de realizat. Unul dintre acționari a povestit pentru ProSport: „Noi vrem să scăpăm de ei, normal, dar să vedem cine îi mai cumpără acum! Dacă ne-am fi calificat, altfel discutam cu echipele interesate, așa...".

CIFRELE RUȘINII LA DINAMO

3,5

milioane de euro au însumat salariile celor 11 jucători de care vrea să scape acum Dinamo, pe tot sezonul în curs

65

este numărul de puncte acumulate până acum de elevii lui Mircea Rednic în campionat, puncte care nu le asigură nici măcar locul secund deocamdată

52

de mii de euro a plătit Dinamo pentru fiecare punct din clasament, fără a ajunge la obiectivul final: calificarea directă în grupele Ligii Campionilor

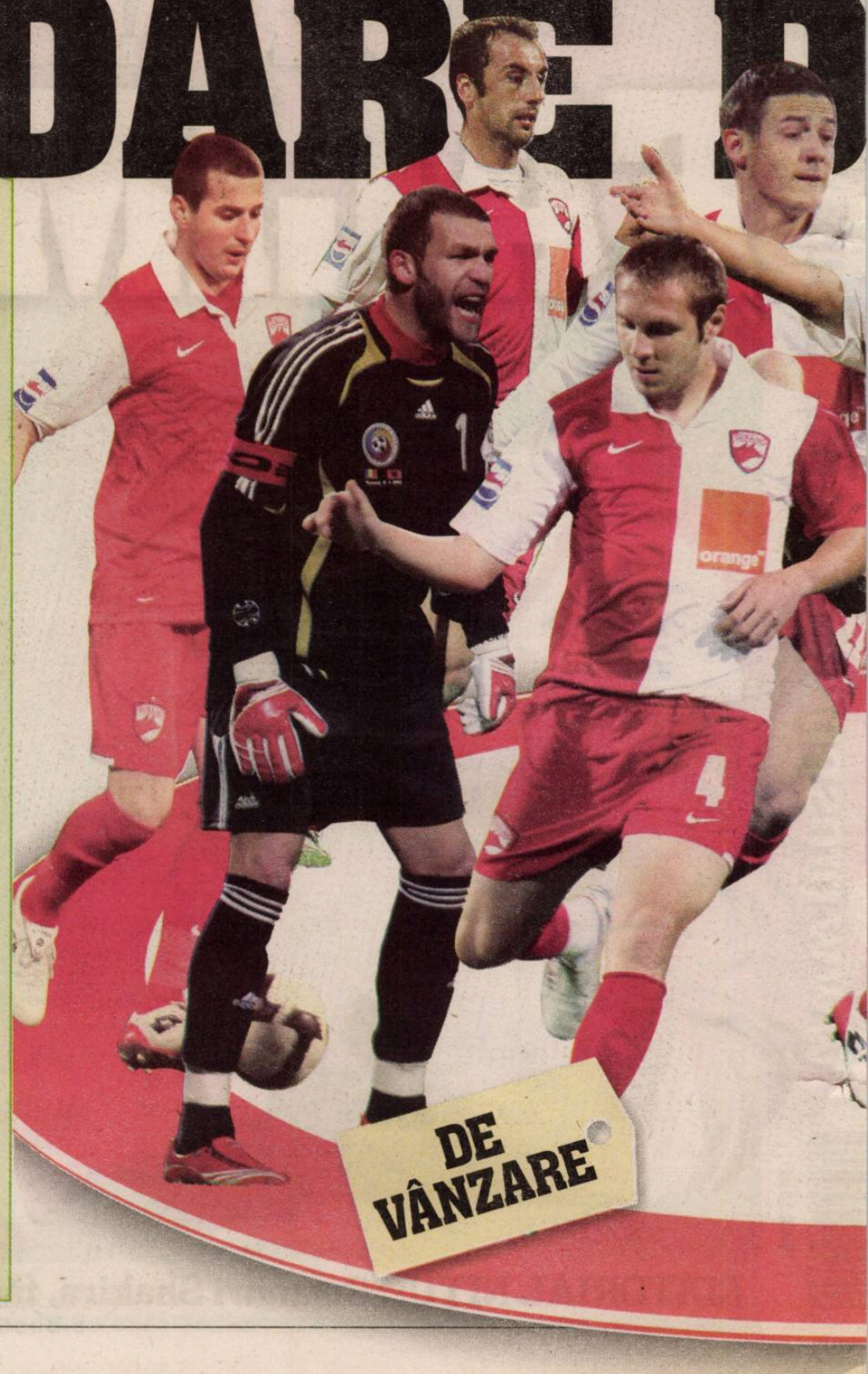

INTERVIU / Gabriel Tamaș nu găsește explicații pentru dezastrul din „Ștefan cel Mare"

„Dați-mi palme să mă trezesc!"

Mihai NEJNERU
mihai.nejneru@prosport.ro

Tamaș (foto) spune că doar jucătorii sunt responsabili de pierderea calificării în Champions League.

Dinamo a pierdut un titlu de campioană. Care ar fi cauzele?
Noi, jucătorii, suntem de vină. Noi am jucat, noi am pierdut. Este numai vina noastră.

Este o declarație de complezență sau chiar crezi că numai voi, jucătorii, sunteți responsabili?
Noi suntem cei care am pierdut titlul. Nu este vina conducerii executive sau a celei tehnice. Doar noi suntem vinovați, ce să mai...

Este explicabil să ai regrete...
Acest eșec este singurul meu regret din cariera mea de fotbalist. Singurul, credeți-mă, altul chiar nu am. Nu îmi vine să cred ceea ce s-a întîmplat.

Pari să nu îți fi revenit din acest insucces...
Parcă nici nu m-am trezit, sunt ca într-un vis urît. Aștept să îmi dea cineva două palme și să îmi spună: „Trezește-te"... Nu mai am cuvinte, îmi este extrem de rău!

Peste două săptămâni îți expiră împrumutul de la Auxerre. Continui la Dinamo?
Nu sunt eu cel care va decide. Dinamo trebuie să mă cumpere în primul rând. Dacă se vor înțelege cele două cluburi la suma de transfer, abia apoi pot eu să spun și eu dacă voi continua sau nu. Dar, repet, Dinamo trebuie să mă cumpere, eu sunt în acest moment jucătorul lui Auxerre, îmi expiră împrumutul după ultimul meci de campionat și apoi va trebui să mă întorc în Franța.

Foto: Bogdan IORDACHE

adusă de ratarea grupelor Champions League

E STOC

CEI MAI IMPORTANȚI FOTBALIȘTI CARE AR PUTEA PLECA DIN „GROAPĂ"

Nume	Post	Sumă de transfer
Bogdan Lobonț	portar, 31 de ani	1 milion
Gabriel Tamaș	fundaș, 25 de ani	împrumut Auxerre
Cosmin Moți	fundaș, 24 de ani	2 milioane
Adrian Cristea	mijlocaș, 25 de ani	2, 5 milioane
Gabi Boștină	mijlocaș, 32 de ani	expiră contractul
Nicolae Mitea	mijlocaș, 24 de ani	1 milion
Gabriel Torje	mijlocaș, 19 de ani	2,5 milioane
Ianis Zicu	mijlocaș, 25 de ani	2 milioane
Marius Niculae	atacant, 28 de ani	2 milioane
Claudiu Niculescu	atacant, 32 de ani	500.000
Ionel Dănciulescu	atacant, 31 de ani	1 milion

Sumele sunt exprimate în euro

CULISE / ProSport vă prezintă reacția șocantă a unui fotbalist de 19 ani, după dezastrul de duminică din „Groapă"

Foto: Bogdan IORDACHE

Torje a înscris mai multe goluri în pahare decât în porțile adversarilor

Torje: „Mă las de fotbal!"

Cătălin MUREȘANU
catalin.muresanu@prosport.ro

Duminică seara, după meciul cu FC Brașov, atmosfera din „Ștefan cel Mare" era una de război civil. Mascați, jandarmi călare, suporteri cu venele umflate la gât de ură și de frustrare.

În vestiar, într-o liniște mormântală, jucătorii lui Mircea Rednic așteptau să primească undă verde din partea forțelor de ordine pentru a putea pleca acasă. După mai bine de o oră, aceștia au început să iasă. Cu capul în pământ, fără să se uite în stânga sau în dreapta, fotbaliștii s-au îndreptat în grabă spre parcarea din spatele vestiarelor. Printre ultimii a ieșit și Gabriel Torje. Înjurat și batjocorit de fani în timpul meciului, fostul timișorean s-a urcat în mașină aproape mecanic, înlemnit de teama care îl cuprinsese. Înainte de a porni spre casă, acesta a fost auzit spunând o frază șocantă pentru un jucător de 19 ani, văzut de mulți drept o mare speranță a fotbalului românesc. Cu toată cariera în față, dar și cu lacrimi în ochi, Torje a fost auzit: „Îmi vine să mă las de fotbal. O să-i spun copilului meu să nu se facă fotbalist".

„Torje, Piticu' Porno"

Săptămâna trecută, Gabriel Torje, Simao și Lucian Goian au fost surprinși de către mai mulți ultrași ai „câinilor" într-un club din București. Drept răsplată, la meciul cu Brașov ultrașii au afișat un banner pe care scria „Torje, Piticu' Porno!".

REPRESALII

I-AU ZGÂRIAT MAȘINA LUI ZICU

Supărarea suporterilor dinamoviști a atins cote extreme. Chiar dacă s-au răfuit cu jandarmii pe străzile din jurul stadionului în încercarea de a ajunge la vestiare, o parte dintre ultrași nu s-au dus acasă și au plecat spre casele mai multor fotbaliști. Aceștia au pândit până când elevii lui Rednic au ajuns la domiciile lor, unii dintre jucători fiind alergați la propriu! Cel mai prost a ieșit însă Ianis Zicu. Machidonul și-a găsit mașina zgâriată, chiar dacă mijlocașul nu și-a lăsat-o în fața casei; suporterii au reperat-o și i-au lăsat fostului interist o amintire extrem de neplăcută. Astăzi, elevii lui Rednic se vor reuni, iar de frica fanilor se va merge direct la Săftica.

DRAMĂ LA DINAMO

OPINIE

CARTONAȘUL ROZ

Marius NIȚU
marius.nitu@prosport.ro

Geamuri „Shakira", făcute să reziste

Meciul cu Brașovul s-a soldat cu câteva accidentări grave în rândul acționarilor lui Dinamo. Aceștia au constatat brusc că au o problemă mare cu ușile, ferestrele și geamurile aferente. De nervi, în loc să danseze precum Shakira, Cristi Borcea a tras un șut într-un geam și s-a tăiat rău. Vasile Turcu a vrut să-l dea afară pe ușă, urgent, pe antrenorul Rednic. Apoi, pe Turcu era să-l lase inima când „Puriul" a intrat înapoi pe fereastră, declarând senin că are contract până în 2010. Acum, dacă sunt buni oameni de afaceri, Borcea și Turcu ar trebui să înceapă operațiunea de minimizare a pierderilor și chiar de exploatare a înfrângerii. De exemplu, vă dați seama ce bine s-ar vinde acum niște geamuri securizate tip „Shakira", făcute să reziste, să reziste, să reziste... în timp ce Borcea le ia la șuturi în spoturi TV? La fel, pastilele calmante „Adio Champions League" ar avea succes monstru, mai ales că în caz de complicații trebuie consultat doctorul, farmacistul sau clasamentul tratat de Tribunalul de Arbitraj Sportiv. O altă opțiune, mai logică, ar fi ca acționarii lui Dinamo să lase geamurile în pace și să „închidă ferestrele" clubului cu contracte de management făcute pe termen lung, cu gled, chit, criterii de performanță și termene clare, precum o vopsea fosforescentă. Dar e greu. Asta ar însemna ca finanțatorii să stea în silenzio stampa jumătate de campionat sau tot campionatul și doar la sfârșit să schimbe sau, după caz, să premieze tehnicianul. În situația asta, Gigi Becali, Iancu și ăilalți ca ei și-ar pierde bucuria de a trăi, că ei mănâncă fotbal pe pâine condimentat cu aroganțe. Cum, să nu-i mai zică nimic Gigi lui Lăcătuș II, Turcu lui Borcea sau să scape Balint nepedepsit? Imposibil, pentru că toți trăiesc după principiul „plătesc, critic, înjur, deci exist". De aia avem finanțatori care se implică, se implică, se implică... până fac echipa praf, că totul are o limită, și-n fotbal, și-n rezistența materialelor.

REACȚIE / Mircea Rednic își face planuri pentru viitor: vrea să renunțe la Nicolae Mitea, Gabriel Tamaș și Claudiu Niculescu, însă șefii nu vor asta

Dom' profesor ar mai sta!

Cătălin MUREȘANU
catalin.muresanu@prosport.ro

Mircea Rednic și Dinamo se pregătesc de un nou divorț. Unul în valoare de un milion de euro, sumă pe care șefii din „Ștefan cel Mare" vor să o fenteze.

În acest moment, antrenorul nu mai are susținerea niciunuia dintre acționari, chiar și Cristi Borcea, omul care l-a readus în „Groapă" fiind decis să renunțe la serviciile sale. Chiar și așa, tehnicianul în vârstă de 47 de ani nu pare că se gândește la o despărțire, acesta având în momentul de față alte priorități. Iar prioritățile sunt legate de jucători. Din câte se pare, Rednic ar vrea să renunțe la Gabi Tamaș, Claudiu Niculescu și Nicolae Mitea. Primului i-a și dat un semnal în meciul cu FC Brașov, atunci când l-a schimbat pe final, în locul lui fiind introdus Sergiu Homei. Altfel, aseară, Mircea Rednic s-a întâlnit cu Nicolae Badea, iar șeful de la Computerland i-a dat asigurări că nu va fi îndepărtat. Este însă doar o hotărâre luată pentru termen scurt, mai precis până la finalul campionatului. Atunci, șefii vor să-l forțeze pe antrenor să-și dea demisia.

> **Rednic a spus săptămâna trecută că Dinamo II a fost scoasă de la pariuri de slabă ce e. La cum a jucat, echipa mare ar fi trebuit scoasă mai demult**
>
> **CORNEL DINU**
> administrator delegat Dinamo

Andone stă la pândă

Imediat după ce se vor despărți de „Puriu", șefii vor să găsească un înlocuitor, unele voci spunând că Ioan Andone ar fi favoritul. Ieri, Andone a vorbit despre posibilitatea de a ajunge în „Groapă": „Dacă Mircea Rednic nu va rămâne la echipă, mă gândesc să revin la Dinamo". ■

GEST / Într-o criză de nervi, Borcea a spart ușa vestiarului la finalul meciului cu Brașovul

A INTRAT PRIN GEAM!

Oficialul dinamovist, care s-a ales cu o rană la picior, nu a închis un ochi toată noaptea de ciudă

Iulian VÂLVOIU
iulian.valvoiu@prosport.ro

Probabil că imaginile cu Cristi Borcea alergând pe pista stadionului în repriza a doua a meciului cu Brașovul nu se vor stinge prea curând de pe retina dinamovistului obișnuit. A fost concluzia amară a încă unui campionat ratat pe mâna lor. Ceea ce a fost la vestiar, însă, nu vor uita niciodată, probabil, jucătorii lui Dinamo.

Totul a început la pauză, adică atunci când Brașovul conducea cu 1-0. Borcea a intrat la vestiare pentru a produce un șoc constructiv, pentru a-și trezi la realitate jucătorii. „Treziți-vă! Nu jucați nimic! Ne facem de râs!", a tunat acționarul.

Repriza a doua a adus o schimbare, dar pe tabelă și nu așa cum și-ar fi dorit-o „câinii". 0-2, Roman, iar Borcea dădea ture pe pista de atletism. Imaginea unui conducător dinamovist care mai avea un pic și intra el pe teren spune totul despre situația în care a ajuns Dinamo. S-a fluierat finalul, dar abia acum a început drama. De nervi, Cristi Borcea a spart ușa vestiarului cu picioarele, după care a început să urle. Martorii evenimentului nu-și mai aminteau exact ce a ieșit din gura șefului dinamovist. Erau cuvinte spuse la disperare, vorbe grele, acceptate de niște fotbaliști mai blazați ca niciodată. Totul a durat câteva minute, însă ceea ce s-a întâmplat duminică seară pare o rană care nu se va vindeca foarte curând în „Ștefan cel Mare". Dovadă și intenția de a folosi echipa a doua în ultima etapă de la Pitești. ■

Foto: Cosmin MOȚEI

> **Am pierdut trei campionate pe stilul ăsta. În 1999, cu Mircea Lucescu, acum câțiva ani după gafa lui Goian cu Rapidul și acum, cu Brașovul... Nu mai rezist!**
>
> **CRISTI BORCEA**
> președinte executiv Dinamo

> **Cristi a încercat să producă un șoc atunci când a forțat ușa vestiarului, dar din păcate s-a tăiat. Asta e natura românului.**
>
> **CORNEL DINU** administrator delegat Dinamo

TRANSFER

E OFICIAL: PESKOVIC, LA CFR

Gruparea din Gruia a confirmat transferul lui Boris Peskovic de la Academica de Coimbra la CFR Cluj. Portarul slovac în vârstă de 32 de ani a semnat o înțelegere pe trei sezoane cu „feroviarii" din postura de jucător liber de contract, conform site-ului oficial al CFR-ului. „Este adevărat că am semnat. Sunt bucuros, dar în același timp conștient că va trebui să muncesc mult pentru a ajunge titular. Am ales Clujul pentru că ei au fost singurii care au venit cu o ofertă concretă. Am discutat cu prietenii mei portughezi și m-am documentat pe internet despre viitoarea mea echipă. Pe 4 iulie voi veni la Cluj", a declarat Peskovic pentru www.prosport.ro.

Foto: Dan TĂUȚAN

MESAJ / Rade Veljovic recunoaște că are oferte de la alte echipe, dar nu se gândește să plece

„NU PLEC!"

Andra LUPOU
redactiacluj@prosport

Titular în naționala Under 21 a Serbiei, atacantul clujenilor se pregătește să cucerească primul său trofeu la Campionatul European care va începe pe 15 iunie. Deși a bifat numai 12 minute în retur pentru echipa din Gruia, atacantul vrea să fie și sezonul viitor în lotul campioanei și să se impună ca titular.

Sârbul Rade Veljovic a fost dorit iarna trecută de echipele puternice din Serbia, dar a ajuns în cele din urmă la CFR

Adus în iarnă la CFR, Rade Veljovic nu a reușit să se impună până acum printre titulari, însă are o evoluție constantă la naționala Under 21 a Serbiei. Acesta va fi prezent la Campionatul European care va începe pe 15 iunie și recunoaște că trăiește o experiență unică și își propune să cucerească primul său trofeu. „Avem o echipă foarte bună, cu jucători cunoscuți de la echipe mari precum Manchester United, Ajax, Espanyol sau Hertha Berlin. Sunt mândru că joc aici. Toată lumea se așteaptă de la noi să câștigăm turneul european, pentru că avem o formație puternică. Meciurile acestea sunt foarte speciale pentru mine, am emoții când joc. Dacă luăm titlul, va fi cea mai mare realizare a mea", mărturisește atacantul.

Din Serbia, Veljovic le transmite șefilor din Gruia că nu „vor scăpa" așa ușor de el, deși este vânat de mai multe formații din Europa. „Îmi place foarte mult la Cluj, mă simt ca acasă. Recunosc că am oferte de la alte echipe, dar nu vreau să plec așa. Vreau să demonstrez că sunt în stare de ceva și să las o impresie bună despre mine", mai spune Veljovic, care promite să revină în forță la începutul sezonului viitor. „Faptul că joc pentru națională mă va ajuta foarte mult, pentru că voi avea meciuri în picioare. Mă voi întoarce la CFR mult mai pregătit. Vreau să îmi câștig locul de titular și să joc în Europa League", a conchis atacantul. ■

NEGOCIERI / Plecat la națională pentru meciurile cu Brazilia și Venezuela, Pereira s-ar putea întoarce la Cluj doar pentru a-și lua bagajele

Zile decisive

George STAN
george.stan@prosport.ro

Pereira (foto) își asigură spatele. Dacă transferul la Benfica nu se realizează, o altă echipă din Europa este gata să-l cumpere.

Deși au pus primii ochii pe „Uru", portughezii de la Benfica l-ar putea scăpa printre degete pe fundașul CFR-ului. Firma de impresariat care îl reprezintă pe jucătorul „feroviarilor" este în discuții avansate cu un alt club. „Cu noi nu a vorbit nimeni de la Benfica despre transferul lui Alvaro în Portugalia. Nu am primit nicio ofertă din partea lor. Tot ce pot să vă spun acum este că o altă echipă din Europa este interesată de Pereira. Marți sau miercuri o să vorbim cu jucătorul despre această ofertă iar în zilele următoare o să luăm o decizie și o să putem oferi mai multe detalii despre acest lucru. Dacă patru milioane este o sumă corectă? Întrebați conducerea CFR-ului, ei au fixat acest preț", s-a limitat să spună impresarul Alejandro Savich.

Președintele Iuliu Mureșan se află în Portugalia în aceste zile, încercând să finalizeze transferul lui Pereira la Benfica, dar lusitanii nu sunt dispuși să dea mai mult de 3,5 milioane de euro pe fundașul CFR-ului. ■

Foto: Dan TĂUȚAN

PUBLICITATE

sunt toţi cei care mă ajută să găsesc soluţii eficiente pentru afacerea mea

Office Pack
telefonie fixă şi internet pentru birou

La Orange ai un pachet de beneficii nelimitate pentru fix, mobil şi internet, pe o singură factură:

- apeluri nelimitate între fix şi mobilele Orange ale firmei
- internet nelimitat

În plus, ai până la 1000 de minute naţionale către reţele fixe.

eficient şi simplu

Detalii la 776, 021 203 7766
şi pe www.orange.ro/business.

Business Services
orange

OPINIE

Radu BANCIU
radu.banciu@prosport.ro

Bursucii

Inexplicabilul devine terian. Pentru prima oară în istorie, Ialomița propune campioana României. Nu-i vorba de uleiul de floarea-soarelui, ci de fotbal. De la isprăvile politico-poetice ale lui Mircea Dinescu, acest județ n-a mai avut atâtea accesări pe motoarele de căutare.

Adio, Dinamo, gata cu Borcea, Turcu și dom' profesor! Să-i facem pachet și să-i trimitem cu confirmare de primire la Timbuktu. Abia atunci vom realiza cât de frumoasă e viața fără ei!

Constatare la fel de importantă: după Hagi și Lăcătuș, Balint, un alt fost mare fotbalist din generația de la patrușopt, nu prezintă garanții ca antrenor. Cu două-trei zile înainte, reamintesc, o pățise și Moldo. Lui Dorinel i-a atârnat tinicheaua de coadă de ceva vreme. Pițurcă a supraviețuit grație norocului. În ritmul ăsta o să ajungem să-l regretăm pe Halagian mai tare ca pe Ceaușescu! Apropo, nea Florin e ăla care a inventat focul, nu?!

Am intrat de ieri în anul Bursucului. Animal de vizuină, cu gât scurt și puternic, picioare anterioare groase și labe special adaptate pentru săpat. Există nouă specii de bursuci, dar toate aparțin familiei nevăstuicilor. Notorietatea euro-asiatică a bursucului e, deocamdată, net inferioară câinelui. Deocamdată. Nu s-a inventat încă bursucul maidanez.

PRIM-PLAN / ProSport vă prezintă campioana României

Bursucul și furnicile

UNDE JOACĂ UNIREA ÎN CHAMPIONS LEAGUE

ÎN GHENCEA SAU ÎN STRĂINĂTATE

Inițial, oficialii Unirii Urziceni au decis ca, în cazul intrării în Liga Campionilor, să aleagă varianta cea mai logică pentru a-și disputa meciurile de pe teren propriu, stadionul Steaua. Bunele relații dintre Bucșaru și Gigi Becali conduceau la o astfel de alegere. Numai că, între timp, șefii din Urziceni s-au gândit și la o altă variantă: să joace în străinătate! Mai ales în cazul în care Unirea va pica în grupă cu nume mari ale Europei, gen Chelsea sau Juventus, rețeta financiară ar fi una extraordinară dacă s-ar juca pe un stadion de peste 50.000 de locuri (cum e „Ferenc Puskaș" din Budapesta, de exemplu), pentru că lumea ar veni „gârlă" să vadă formații de calibru. **(Gigi STANCU)** ■

- Vestea despre victoria Urziceniului în Liga I a ajuns și în USA Today și Le Monde: „Micuța echipă din Urziceni e aproape campioană a României", au scris americanii și francezii.
- Urziceniul are 17.000 de locuitori. Stadionul Dinamo are 15.300 de locuri. Așadar, populația Urziceniului ar putea să încapă în arena din „Ștefan cel Mare" cu mici forțări!
- 100 de exemplare ProSport se vând zilnic în orașul care găzduiește campioana României.
- La sosirea de la Timișoara, pe aeroportul „Henri Coandă", campioana României nu a fost așteptată de niciun suporter.
- Urziceniul este cel mai mic oraș a cărui echipă a ajuns vreodată în Champions League. Cu 17.000 de locuitori, este mult sub Thun (42.000) sau Villarreal (45.000).
- Unirea Urziceni este echipa cu cel mai mic coeficient din Champions League, așa că va fi distribuită pe ultima poziție a ultimei grupe valorice la tragerea la sorți!
- Grupa cea mai grea pentru Unirea în Ligă ar fi cu Barcelona, Lyon și Juventus. Grupa cea mai ușoară, cu Sevilla, Alkmaar și Beșiktaș.

GIEDRIUS ARLAUSKIS
Portarul titular al Unirii are 22 de ani și a fost adus de Mihai Stoica pe 50.000 de euro de la FC Siauliai, o echipă lituaniană de mijlocul clasamentului. A jucat în 95% din meciurile Unirii și este portarul din Liga I care a primit cele mai puține goluri, 19.

ERSIN MEHMEDOVIC
Adus de la Poli Timișoara în 2007 pe 100.000 de euro, sârbul a făcut pereche în centrul apărării Unirii cu Galamaz mai ales în turul campionatului. A pus serios umărul la titlul câștigat de Urziceni, deși în retur a jucat mai puțin.

EPAMINONDA NICU
Fundaș dreapta, singurul supraviețuitor al echipei Unirii Urziceni care a promovat în Liga I în 2006. Are un salariu de aproximativ 60.000 de euro pe an și a lipsit în doar trei din cele 34 de meciuri disputate în acest sezon.

VALERIU BORDEANU
Fundașul stânga al campioanei a fost recondiționat de către Dan Petrescu după un periplu nereușit la Poli Iași într-un moment în care îi era în pericol cariera de jucător. A costat doar 50.000 de euro.

GEORGE GALAMAZ
Căpitanul echipei a costat-o 150.000 de euro pe Unirea Urziceni, iar în acest an a fost unul dintre cei mai buni fundași centrali din campionat. Prin evoluțiile sale l-a convins și pe Răzvan Lucescu să-l selecționeze pentru meciul României din Lituania. Are un salariu de 80.000 de euro.

RICARDO GOMES
Închizătorul brazilian cu care Dan Petrescu începe practic echipa și care leagă jocul la mijlocul terenului. A fost declarat cel mai bun mijlocaș defensiv în sezonul trecut, iar anul acesta a fost din nou de excepție pentru jucătorul din „Țara cafelei".

BRUNO FERNANDES
Fundașul central portughez a fost adus gratis la Urziceni de către Narcis Răducan, care l-a avut și în echipa Ceahlăului cât timp acesta a fost în conducerea moldovenilor. Deși s-a dorit a fi doar o completare a lotului după accidentările lui Laszlo Balint și Matei, Bruno a ajuns repede titular.

DINU TODORAN
Deși a jucat mai rar în retur, este unul dintre oamenii de bază ai Unirii Urziceni. Dan Petrescu i-a dat practic drumul lui Mara în iarnă și pentru că a fost forțat, dar și pentru că l-a avut pe Dinu, care i-a acoperit postul când a fost nevoie. A costat 350.000 de euro.

Cum a ajuns mare

Iarna lui 1977. Laurențiu Petrescu și-a luat de mână fiul în vârstă de zece ani și l-a introdus pe porțile stadionului Ghencea cu gândul de a-l face fotbalist. A fost primit cu mare scepticism din cauza fizicului subdezvoltat al copilului. Verdictul: „Dan e prea mic. N-avem ce să-i facem. Dacă nu crește, nu poate promova". Nouă din zece tați și-ar fi luat atunci odrasla de mână, ar fi consolat-o și i-ar fi spus: „Lasă, tati, că te faci doctor sau profesor". Omul nostru n-a făcut asta. În fiecare zi l-a luat pe Dan și l-a atârnat legat la mâini de bara transversală din fața stadionului sau de bara de bătut covoare. „E singura ta șansă să crești în înălțime", îl motiva tatăl. Și copilul a strâns din dinți și a ajuns până la urmă „mare". Mic și îndesat cum era, a câștigat dueluri pentru postul de fundaș cu vlăjgani mult mai nimeriți pentru acest post.

Titlu pentru tatăl său

Înainte să înceapă sezonul 2008-2009, tatăl care l-a agățat de bare și l-a făcut fotbalist a murit, nu înainte însă ca fiul să-i promită că va reuși și ca antrenor. Atins profund de șocul pierderii, Dan Petrescu și-a mai dorit un singur lucru: titlul cu Unirea Urziceni, pe care să i-l dedice. Se afla pe atunci în pregătiri pentru actualul sezon. Din 31 mai 2008, „Bursucul" a devenit un „mister". Și-a certat jucătorii în permanență, dar i-a făcut să se simtă întotdeauna cei mai buni. Nu conducea niciodată antrenamentele fizice, așa cum încă obișnuiesc unii antrenori din Liga I. Asta era treaba preparatorilor, ale căror indicații le îndeplinea și el, cot la cot cu jucătorii! A vrut să plece din cantonament după meciul de la Galați, când a simțit că elevii săi se văd cu sacii în căruță și nu cred în titlu. „Eu sunt un învingător. Dacă voi nu vreți să fiți la fel, la revedere!", le-a transmis acesta lui Galamaz și compania. Ce a avut deci Petrescu? AMBIȚIA de a fi cel mai bun. ■

ÎN 10 IUNIE PROSPORT PREMIAZĂ CAMPIONA

Urziceni sau Timișoara? La TAS și pe teren. Fotbaliștii pregătesc meciurile, ProSport a pregătit deja inelele.

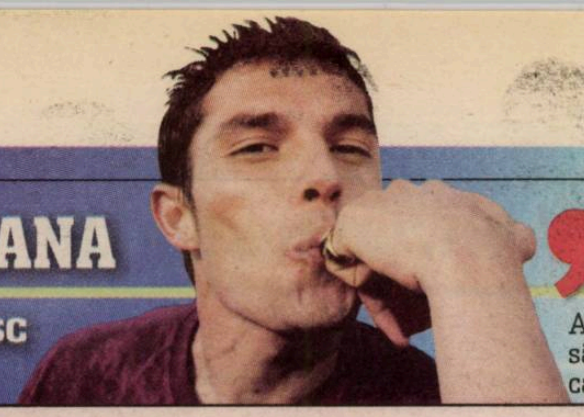

SOUSA
fundaș CFR

A fost un sentiment unic să primesc inelul de campion de la ProSport

TIBI BĂLAN
Jucător împrumutat gratis de la Sportul Studențesc până la finalul campionatului. A luptat ca și când ar mai avea cinci ani de contract cu Unirea, deși la vară trebuie să se întoarcă în Regie și, dacă Vasile Șiman îl vinde în altă parte, nu va avea șansa să joace în Liga Campionilor.

DACIAN VARGA
Are același statut ca și Bălan, doar că el este la Urziceni de la începutul returului. S-a acomodat într-un timp record sub comanda lui Petrescu, dar la vară trebuie să se întoarcă la Sportul. A jucat pentru 7.000 de euro pe lună.

PABLO BRANDAN
Argentinianul a fost adus liber de contract la Urziceni de către Bogdan Mara, care l-a avut coleg la Alaves. Este omul bun la toate la Unirea, Pablo fiind utilizat de „Bursuc" ca fundaș stânga, mijlocaș stânga și închizător.

RĂZVAN PĂDURETU
„Pădure" a fost unul dintre cei mai constanți mijlocași ai Unirii în acest sezon. A fost adus în 2007 de la Gloria Bistrița după ce până în 2005 jucase mai mult în Divizia B. A costat 50.000 de euro.

IULIAN APOSTOL
Este motorașul Unirii. A fost adus în 2007 de către Dan Petrescu la începutul mandatului său. Bucșaru i-a plătit Farului Constanța 100.000 de euro pentru Apostol, care intrase pe linia moartă la „marinari".

RAUL RUSESCU
Rusescu a fost reținut la echipă la începutul sezonului, beneficiind de accidentarea lui Daniel Stan. Are 21 de ani și a jucat până sezonul trecut pentru CS Otopeni, în Liga a II-a.

SORIN FRUNZĂ
A fost dat afară de la FC Vaslui după ce a fost acuzat de către Adrian Porumboiu că a „trântit" un meci de campionat cu Steaua. A fost înregimentat în schimbul sumei de 80.000 de euro de către Unirea Urziceni în 2008, la insistențele lui Dan Petrescu.

MARIUS ONOFRAȘ
A fost transferat de la Poli Iași în schimbul sumei de 30.000 de euro. A fost golgheterul echipei în turul campionatului și cel mai bun jucător, dar o accidentare ciudată suferită în iarnă l-a împiedicat să joace aproape tot returul.

MARIUS BILAȘCO
Golgheterul Unirii a fost adus la Urziceni în 2006, fiind unul dintre jucătorii care au stat la baza construcției actualei echipe. A părăsit pe FC Argeș după cinci sezoane din cauza salariului său. „Bilă" câștiga la Pitești câteva mii de euro pe sezon. A costat-o pe Urziceni 40.000 de euro.

CRISTI DĂNĂLACHE
A fost transferat de la UTA în schimbul sumei de 180.000 de euro și este unul dintre favoriții lui Dan Petrescu. A jucat destul de slab în retur, iar Unirea Urziceni a fost la un pas să renunțe la el în pauza de iarnă. A a avut noroc pentru că recuperarea lui Daniel Stan a durat mai mult decât se preconiza inițial și a rămas pentru a deveni campion.

ATAC

„MEME A TRANSFERAT O MAIMUȚĂ"

Administratorul delegat al clubului Dinamo, Cornel Dinu, nu a pierdut nici ieri prilejul de a continua războiul cu managerul Unirii Urziceni, Mihai Stoica, început la sfârșitul săptămânii trecute. „Ce să mai vorbim de acest om? Mihai Stoica a fost singurul personaj din fotbal care a transferat o maimuță, pe Elton la Steaua", a spus Dinu la GSP TV. Replica lui Meme nu s-a lăsat așteptată: „Elton e un fotbalist pe care orice suporter l-ar vrea la echipa lui".

100.000
de euro este bonusul pe care fiecare jucător al Unirii îl va primi pentru câștigarea campionatului

500.000
de euro va încasa Dan Petrescu pentru titlu și pentru că a dus echipa în Champions League

INTERVIU / Dumitru Bucșaru nu se lasă purtat de val și spune că titlul de campion nu-i schimbă tonusul

„Ce simt? Oboseală!"

Doru GHEORGHIU
doru.gheorghiu@prosport.ro

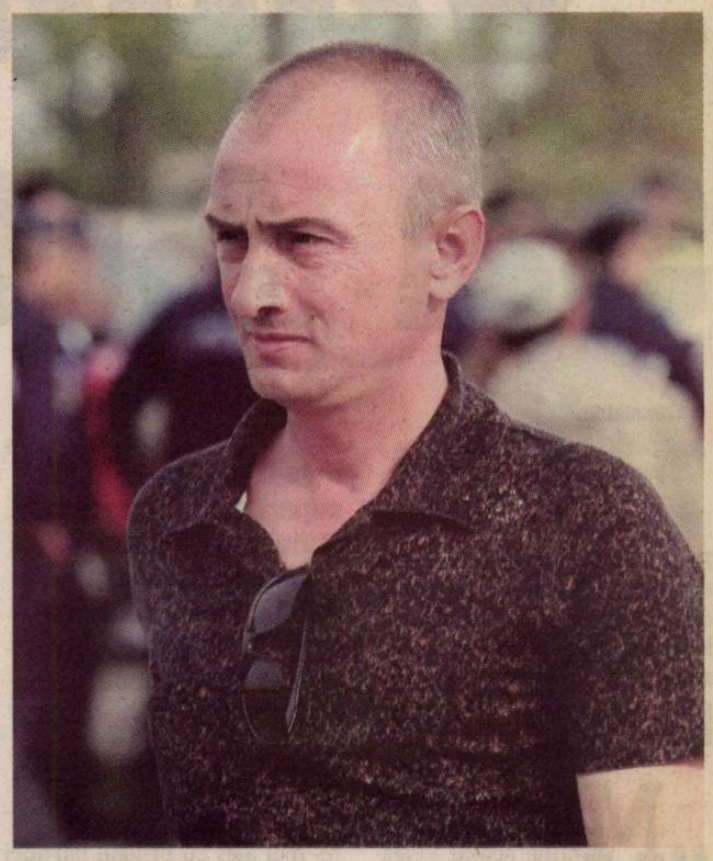

Expeditiv ca de obicei, Dumitru Bucșaru (foto) te face să simți că fiecare secundă smulsă într-o convorbire purtată cu intenția de a obține un interviu valorează cât o știre de primă pagină.

Domnule Bucșaru, dacă nici acum nu vorbiți cu presa... Sunteți campion aproape! Din această postură chiar ați avea ceva de spus...
Așa credeți voi, dar rămân în continuare la fel față de presă, adică nu vorbesc cu voi.

Ați întors fotbalul românesc pe dos cu Unirea, deci chiar trebuie să vorbiți cu noi!
Așa este, l-am întors pe dos, dar nu mă sparg acum, ca femeile, să încep să plâng de bucurie și să fac declarații pline de emoție.

Nu e un moment special pentru dumneavoastră? Cum vă simțiți?
Este un moment special, dar mă simt doar foarte obosit.

Cum vedeți viitorul Unirii Urziceni după acest titlu pe care este pe cale să-l obțină?
Nu am avut timp să mă gândesc la asta. Acum ce faci? Te-ai pus pe mine? Ți-am spus că nu vorbesc cu presa. Îmi pare rău, sunt obosit și am de lucru. Mulțumesc!

PUBLICITATE

Service-urile Dacia la control!

„Aveți grijă de mașinile voastre, ca să nu ajungeți în service. E periculos", „Mi-e frică de treaba de mântuială făcută în service-uri", „Nu le pasă lor ce se întâmplă în service-uri". Citind aceste declarații pe forumurile dedicate subiectului, oricine ar rămâne cu impresia că atelierele de reparații sunt chiar mai periculoase decât incidentele care fac necesară o intervenție tehnică sau că producătorii și importatorii de mașini nu dau doi lei pe ce se întâmplă în service-urile agenților care îi reprezintă.

Conform reprezentanților Dacia, serviciile post-vânzare au constituit întotdeauna un domeniu prioritar, prin atenția acordată instruirii personalului, dar și modernizării unităților de service. S-a dorit ca noile standarde ale mărcii să se reflecte și în calitatea serviciilor post-vânzare, iar acest lucru se poate vedea în transformările semnificative ale unităților service din ultimii ani. Cât despre modul în care Dacia urmărește ca standardele sale de calitate să fie respectate, periodic sunt efectuate misiuni de audit, în colaborare cu auditori externi.

În cadrul Auto Cobălcescu, service-ul reprezintă 60% din activitate. „Suntem interesați în permanență de gradul de satisfacție al clienților. În maximum 48 de ore de la finalizarea reparației, clienții sunt sunați pentru o monitorizare cât mai eficientă. Informațiile sunt transpuse în grafice și situații ce fac obiectul unor ședințe săptămânale", ne-a declarat reprezentantul Auto Cobălcescu, Giusepe Bacaliaro.

Pentru a evita problemele de mai sus, la Auto Cobălcescu se pune accentul pe transparență. „Invităm clienții să participe alături de consilierul service la constatarea preliminară a reviziilor și reparațiilor. Pentru orice intervenție suplimentară constatării inițiale se cere acordul clientului și numai în baza acestui acord se poate efectua lucrarea", continuă reprezentantul Auto Cobălcescu. „Respectând cu strictețe principiile de mai sus, nu au existat probleme cu privire la staționarea mașinilor sau cu lucrările efectuate", încheie domnul Bacaliaro.

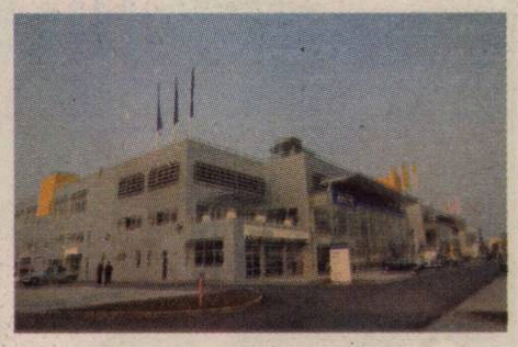

REACȚIILE ULTRAȘILOR PE SITE-UL WWW.FCSTEAUA.RO

„Ne vrem clubul înapoi... Sper să fim cât mai mulți! Sper să scăpăm de cioban!
Makaveli

„Nu mai suport să văd umilința prin care trece Steaua de fiecare dată când o văd....
Bogdan_royal

„Poate un marș pe săptămână ar fi mai eficient, acum că Becali a zis că închide Peluza Sud și Peluza Nord!
Mad79

SUPĂRARE / Gigi Becali vrea să interzică, din sezonul viitor, accesul ultrașilor la peluze

„Vagabonzii să stea acasă!“

Daniel VLAD
daniel.vlad@prosport.ro
Vasile PÂRVAN
vasile.parvan@prosport.ro

Pentru a pune capăt conflictului cu suporterii, patronul din Ghencea pare decis ca de la începutul sezonului viitor să își pună în aplicare planul, prin care să le închidă accesul fanilor la peluze.

„M-am săturat să mă tot trimită ăia pe mine acasă! «Pleacă Becali! Pleacă Becali!» Lasă, tată, că nu plec eu nicăieri și o să le închid eu lor peluzele. Nu o să mai intre ei la meci. Vor merge pe stadion doar cei care merită la tribuna I și a II-a. Vagabonzii să stea acasă!“, a afirmat latifundiarul din Pipera în urmă cu ceva timp în ProSport. Și chiar are de gând să facă acest lucru începând cu sezonul viitor, în care clubul ar urma să nu mai emită abonamente și bilete pentru cele două peluze!

Fanii organizează un protest fără precedent

Becali a ajuns la concluzia că nu se mai poate face nimic pentru a îmbunătăți relația cu ultrașii Stelei în momentul în care a fost arestat. Atunci, el nu a digerat prea ușor ironiile pe care fanii le-au scris pe bannere, mai ales cu prilejul partidei cu Gloria Bistrița din Ghencea. „Gigi, nu scăpa săpunul!“ sau „Gigi, a intrat? Adevărat a intrat!“, îl atacau steliștii pe Becali. În replică, suporterii Stelei au decis să pună la cale un miting de protest împotriva lui Gigi Becali, cu o zi înaintea împlinirii a 62 de ani de la înființarea clubului. Pe 6 iunie, începând cu ora 15:00, ultrașii vor face un marș pe traseul Parcul Moghioroș-Tricodava, până la Complexul Sportiv Steaua. Fanii consideră că Steaua se află „într-o situație dezastruoasă“, că fostele glorii, precum Hagi, Bölöni sau Tudorel Stoica, au fost umilite“.

„Este foarte bună ideea suporterilor care vor pune la cale acest miting. Lucrul ăsta trebuiau să îl facă mai demult. Totuși, e bine și mai târziu decât niciodată!
ARTHURO BERNHARDT
fotbalist Corinthians

COMUNICATUL AISS, 62, NE VREM CLUBUL ÎNAPOI!

Dorim să aducem tuturor aminte de valorile care caracterizau Steaua până nu demult – decența, seriozitatea, performanța, spiritul de luptă, și să-i arătăm lui George Becali că împotriva sa și a stilului său de „conducere“ sunt mai mult decât câțiva „zeci de vagabonzi“, cum obișnuiește să ne numească.

Suporterii vor efectua sâmbătă un marș de protest la adresa patronului din Ghencea

Peluzele din Ghencea pot fi pustii în viitorul campionat, după ce ultrașii au dus o campanie feroce împotriva patronului (medalion)

INTERES

S-A FOLOSIT DE LĂCĂTUȘ!

Pentru a ține sub control reacția fanilor Stelei de la peluze, Gigi Becali a folosit o stratagemă și l-a readus pe Marius Lăcătuș la conducerea tehnică a roș-albaștrilor. Tactica finanțatorului s-a dovedit a fi utilă pe parcursul campionatului, însă spre final a eșuat. Din cauza rezultatelor slabe, idolul steliștilor a căzut și el în dizgrația suporterilor, care i-au cerut să își găsească un alt angajament. ■

Tiago Gomes (roș-albastru) are tot mai puține șanse să îmbrace tricoul Stelei și în sezonul viitor

Foto: Vlad CONSTANTINESCU

ȘANSE / Unul dintre cei mai buni steliști din retur e la un pas să ajungă în Gruia

CFR îl suflă pe Tiago!

Nicu BĂDESCU
nicu.badescu@prosport.ro

După ce s-a vehiculat varianta Deportivo La Coruna, Tiago a intrat și în atenția lui CFR Cluj, care pare dispusă să plătească mai mult decât Steaua Estrelei Amadora, în schimbul fotbalistului.

Chiar fotbalistul a recunoscut pentru ProSport că e nesigur de viitorul său în Ghencea. „Nu știu dacă voi continua în Ghencea, fie și dacă ei se înțeleg cu Estrela“. Următoarea destinație a fotbalistului ar putea fi CFR Cluj, echipă care a intrat pe fir, fiind dispusă să plătească Estrelei Amadora mai mult decât cei 700.000 de euro, cât reprezintă clauza de transfer asupra căreia clubul portughez a convenit cu Steaua în urmă cu un an, în momentul împrumutării fotbalistului în Ghencea.

Există și o ofertă de un milion de euro

„Avem o ofertă de un milion de euro, de la o echipă din Spania. Steaua nu a prezentat nimic oficial până acum“, a spus impresarul fotbalistului, Sergio Ferro. Acesta a lăsat senzația că se referă la Deportivo La Coruna, care a ratat ieri calificarea în Europa League pentru sezonul viitor. Deportivo a cumpărat însă un mijlocaș la închidere brazilian, astfel că nu ar mai avea nevoie de Tiago. Mai probabil este ca, în Spania, actualul stelist să se transfere la Malaga. ■

DEMERS / Steliștii au propus ieri, în Comitetul Executiv al FRF, câteva modificări uluitoare și hilare! Niciuna nu a fost aprobată

Adio fuziune!

Foto: Lucian CREȚU

Gigi Becali (dreapta) a visat să pună mâna pe Unirea Urziceni, dar totul rămâne doar o ipoteză utopică

Doru GHEORGHIU
doru.gheorghiu@prosport.ro
Florin MARIAN
florin.marian@prosport.ro

Ca să arate probabil că nu glumesc atunci când vorbesc despre înghițirea Unirii Urziceni, steliștii au propus ieri modificarea articolului 4 din Regulament. Membrii Comitetului Executiv al FRF au zâmbit și au abrogat și articolul care permitea cesiunea dreptului de participare!

Articolul 4 din ROAF se referă la cesiune și menționează condițiile în care se poate realiza aceasta. „Cluburile organizate ca persoane juridice *fără scop patrimonial* au dreptul să cesioneze dreptul de participare în competiții a echipelor proprii unor societăți comerciale sportive pe acțiuni cu respectarea următoarelor condiții", se specifica în ROAF. Gigi Becali dorea modificarea articolului pentru a-i înlesni fuziunea cu Unirea Urziceni. Cererea Stelei a fost însă respinsă în ședința de ieri a Comitetului Executiv al FRF, doar Dumitru Dragomir votând în favoarea ei! Membrii Comitetului Executiv nu numai că au respins cererea, dar au eliminat total articolul 4.

„Gândiți-vă ce reprezentantă am avea în grupele Ligii Campionilor dacă din Steaua și Unirea s-ar face o singură echipă! Am aduce puncte României!

DUMITRU DRAGOMIR
președinte LPF

Clubul să taie și să spânzure

Nu a fost singura modificare pe care a cerut-o clubul Steaua. Gigi Becali ar fi dorit ca membrii Comitetului Executiv să adopte o nouă regulă în ceea ce privește rezilierea contractelor fotbaliștilor. Practic, Steaua dorea acceptarea rezilierii unilaterale, din partea clubului, a contractului unui fotbalist. Pe românește, dacă Gigi Becali nu ar mai fi avut chef să-l țină pe Semedo, i-ar fi reziliat imediat angajamentul. Propunerea a stârnit hilaritate în rândul celor prezenți și a fost respinsă categoric. Motivarea steliștilor a fost aceea că, din cauza unor pierderi financiare, nu se mai pot plăti sumele mari din contractele jucătorilor și astfel s-ar fi împiedicat intrarea în colaps financiar. ■

„Am abrogat articolul privitor la cesiune pentru că românii interpretează legile așa cum vor ei. S-au făcut în trecut vânzări de locuri și alte astfel de lucruri care nu mai trebuie să se întâmple

MIRCEA SANDU
președinte FRF

Foto: MEDIAFAX

RAPID / Soția lui Bozovic îl amenință pe patronul giuleștenilor

„Îi scot ochii lui Copos!"

Adrian DUMITRU
adrian.dumitru@prosport.ro
Victor STOICESCU
victor.stoicescu@prosport.ro

Dacă Sichitiu sau Copos vor dori să-l viziteze pe Bozovic pentru a-l convinge să se întoarcă la Rapid, vor trebui să se gândească de două ori.

Nevasta fundașului stânga este dornică de răzbunare după ce nu mai poate alăpta copilul din cauza șocului emoțional suferit atunci când au fost evacuați.

Faptul că au fost dați afară din casa în care stăteau cu chirie, dar și problemele medicale cauzate de stres au contat enorm pentru familia Bozovic. Soția fotbalistului a afirmat recent că, dacă îi va vedea în fața ochilor pe Sichitiu sau pe Copos, aceștia vor avea parte de un tratament dureros.

Nici faptul că joi, când se va întruni Comisia pentru Statutul Jucătorului, Bozovic ar putea fi suspendat pentru doi ani, nu a făcut-o pe nevasta fundașului stânga să fie mai indulgentă. „Soția lui Bozovic mi-a spus că, dacă Sichitiu sau Copos ar veni să discute cu soțul ei, le-ar scoate ochii. Este încă traumatizată de experiența negativă prin care a trecut", a dezvăluit Zvonko Milojkovic, agentul jucătorului muntenegrean, care i-a angajat un preparator fizic fundașului giuleștean ca pregătirile să nu fie întrerupte. „Momentan, Bozovic se antrenează prin parcuri, alături de un preparator angajat. Dă dovadă de profesionalism, chiar dacă deocamdată este în litigiu", a conchis impresarul. ■

Foto: ROMPRES

Șansele de a-i mai vedea pe Copos și pe Bozovic atât de apropiați sunt nule

REUNIRE

Gata cu minivacanța

După victoria de vineri seara cu Universitatea Craiova, Masimo Pedrazzini a decis să le acorde elevilor săi o pauză de trei zile, urmând a-și relua antrenamentele în cursul zilei de azi, când se vor întâlni la stadion la ora 11:00. De menționat este faptul că vor lipsi de la reunire jucătorii care sunt convocați la loturile naționale, Dorin Goian, Eric Bicfalvi și Cezar Lungu. ■

ÎNTÂLNIRE

Becali s-a văzut cu omul lui Bergodi

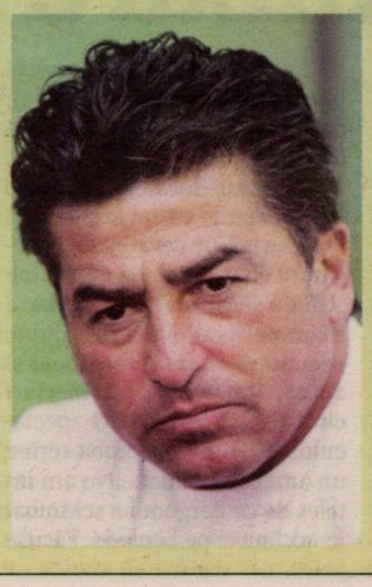

Patronul stelist Gigi Becali s-a întâlnit ieri după-amiază pe o terasă din București cu secundul lui Cristiano Bergodi, Renzo Rossi (foto). Cei doi susțin că au dat nas în nas cu totul și cu totul întâmplător. În continuare însă, se vorbește că numirea lui Bergodi la Steaua este o chestiune de zile. Încă principal la Poli Iași, Bergodi se află în aceste zile acasă în Italia. ■

ANIVERSARE

A „ÎMBĂTRÂNIT" SEMEDO!

Mijlocașul portughez al roș-albaștrilor, Antonio Semedo, a avut ieri un motiv în plus de bucurie, deoarece și-a sărbătorit alături de prieteni ziua de naștere. Cel poreclit de apropiați „Pantera" a împlinit 30 de ani, evoluând în decursul anilor la echipe precum Casa Pia Lisabona, Estrella Amadora și CFR Cluj, înainte de a semna cu Steaua. ■

Clasament Etapa 33

Loc	Nume	Localitate	Echipa	P.G.	Goluri	Valoare
			80			
1	Bertea Daniela	Bacău	52	1625	5	4,250,000
			77			
2	Bârsa Beatrice	Orbeni	54	1564	5	3,200,000
3	Pantis Nadia	Năvodari	6	1577	5	4,000,000
			76			
4	Ariciu Elena	Brăila	51	1742	5	4,000,000
5	Badea Mondica	Pitești	53	1812	4	3,500,000
			75			
6	Ariciu Elena	Brăila	50	1738	5	4,000,000
7	Moraru Ion	Slobozia	4	1678	4	3,800,000

PENESCU, LA UN PAS DE ELIBERARE

Ieri s-a judecat la Tribunalul din Pitești o nouă cerere pentru eliberarea sub control judiciar a lui Cornel Penescu. Ca până acum, prima instanță i-a dat dreptate patronului lui FC Argeș și i-a admis demersul. Procurorii au atacat cu recurs verdictul, iar apelul urmează să se judece la Curtea de Apel din Pitești. ■

CIFRA ZILEI din ZIARUL FINANCIAR

913 euro

A ajuns prețul mediu pe metrul pătrat la apartamentele vechi din Militari, aici fiind cele mai ieftine locuințe din Capitală.

CITIȚI MAI MULTE pe www.zf.ro

REGLEMENTARE / FRF a luat ieri o decizie foarte importantă: crește numărul de fotbaliști români care trebuie să se regăsească obligatoriu pe foaia de joc

Măcar 8 să fie!

Mircea Sandu apreciază că ședința de ieri a Comitetului este una dintre cele mai importante din ultimele luni

Doru GHEORGHIU
doru.gheorghiu@prosport.ro

Ședința de ieri a Comitetului Executiv al FRF a luat câteva decizii foarte importante pentru ediția viitoare de campionat. CFR, Timișoara și Vaslui sunt direct afectate.

Opt jucători români pe foaia de arbitraj în loc de cinci ca până acum! Asta a decis ieri Comitetul Executiv al FRF, cu aplicabilitate din viitoarea ediție de campionat. Decizia o obligă pe CFR Cluj să înregimenteze mai mulți fotbaliști români și afectează și socotelile altor echipe care dețin foarte mulți stranieri, cum ar fi Timișoara sau Vaslui. De pildă, pentru CFR acest lucru reprezintă acum o prioritate, din moment ce deține sub contract doar cinci români! Mai mult, numărul de români care trebuie să se regăsească obligatoriu pe foaie la liga secundă este de zece, iar pentru liga a III-a crește la 12.

„Pe noi nu ne afectează această decizie. Avem un lot echilibrat, iar pe viitor ne vom baza pe tinerii pe care îi vom promova, și ei tot români"
MARIAN IANCU
președinte FC Timișoara

Bugete de criză, salarii de criză

Altfel, Comitetul Executiv l-a mandatat pe președintele LPF, Dumitru Dragomir, să organizeze o întâlnire cu conducătorii de cluburi din Liga I, în ideea introducerii unui plafon salarial. Acest lucru s-ar realiza printr-o limitare a procentului fondului de salarii asigurat de club din bugetul total la 40 sau 50%. Astfel, un club cu un buget de, să spunem, șapte milioane de euro pe an, ar putea asigura salarii de maximum 3,5 milioane de euro pentru staff-ul tehnic și pentru fotbaliști! ■

„S-au luat niște decizii foarte importante astăzi (n.r. - ieri). Fotbalul românesc avea nevoie de aceste reglementări. Comitetul Executiv a stabilit aceste schimbări gândind la viitor"
MIRCEA SANDU
președinte FRF

„O să ne afecteze la început, deoarece avem puțini jucători români în lot. Eu spun că este o decizie foarte bună pentru fotbalul românesc"
ALIN MINTEUAN
antrenor secund CFR Cluj

VIITOR

PROFESIONIȘTI DE LA 16 ANI

O altă decizie se referă la juniori. Aceștia pot semna încă de la vârsta de 16 ani contracte de profesioniști. Până acum, copiii nu aveau acest drept, ieșind numeroase litigii pentru că semnau contracte prin intermediul unui tutore, urmând ca abia de la 19 ani să înceapă cu acte în regulă activitatea de fotbalist profesionist. ■

„Dacă așa s-a votat, înseamnă că asta se vrea și așa va rămâne. Nu mai e nimic de comentat. Nu vreau să mă cert cu nimeni"
ADRIAN PORUMBOIU
finanțator FC Vaslui

PROGRAM TV (AZI)

12:00 EVENIMENT
FOTBAL (SPORT.RO)
UEFA Champions League
Barcelona – Chelsea (2000)
15:00
FOTBAL (SPORT.RO)
OLE, Argentina
Rezumate
15:00 DIRECT

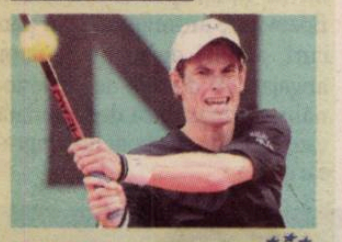

TENIS (EUROSPORT)
Roland Garros
16:00 EXPLOZIV
BOXBUSTER (SPORT.RO)
Andre Berto – Miki Rodriguez
17:00
ȘTIRI (SPORT.RO)
18:00
ȘTIRI (SPORT.RO)
19:00 EVENIMENT
FOTBAL (SPORT.RO)
preliminarii CM 1982
Anglia – România (1981)
21:00
ȘTIRI (SPORT.RO)
22:00 PREMIERĂ
KI (SPORT.RO)
Yokohama

ProSport nu-și asumă răspunderea pentru eventualele schimbări operate între timp în program.

PUBLICITATE

Societate comercială angajează

VÂNZĂTORI PENTRU CHIOȘCURI PRESĂ

în București. Experiența nu este obligatorie.

Trimiteți CV la următorul număr de **FAX: 0318.256.289** sau pentru informații sunați la: **0745.063.302**

SCANDAL / Dezvăluirile ProSport pe marginea meciului Bistrița - CFR nasc reacții

Bergodi, schimbare bizară

Doru GHEORGHIU
doru.gheorghiu@prosport.ro
CORNEL BIHOLARI
vest@prosport.ro

Deunăzi, în ProSport, Milan Matits, fost lucrător în domeniul pariurilor, a dezvăluit că meciul Bistrița - CFR (3-2), din sezonul 2006-2007 e suspectat ca aranjat de către mafia pariurilor. Bossul lui Gaz Metan, Ioan Horoba (foto), vorbește azi despre acea partidă.

Pe atunci, Horoba era vicepreședinte la Gloria Bistrița, deci unul dintre personajele foarte implicate în evenimente. Actualul conducător al lui Gaz Metan spune că nu știe și nici nu i s-a părut ceva bizar în legătură cu evoluția lui CFR Cluj: „CFR a jucat foarte bine, dar a căzut pe final. Nu a fost nimic necurat. Noi am întors jocul și am câștigat. Au mai fost meciuri cu astfel de răsturnări spectaculoase". Totuși, Horoba reține un amănunt ciudat: „Nu am înțeles de ce Bergodi l-a schimbat în acel meci pe Semedo. Făcuse un joc memorabil. Dar, în mod ciudat, a fost înlocuit și apoi CFR a pierdut".

DNA pregătește un dosar al pariurilor!

Scandalul meciurilor trucate de către mafia pariurilor este pe cale să izbucnească în fotbalul nostru pe linie de DNA. Din surse ale ProSport, procurorii s-au sesizat în urma articolelor de presă și instrumentează acum un dosar care va genera un cutremur de proporții chiar mai mari decât arestarea lotului „Pitești". ■

SUSPICIUNI

BLAT RECENT ÎN ANGLIA

La partida Grays Athletic - Forest Green (2-1, 0-1 la pauză), disputată acum o lună în eșalonul cinci din Anglia, Blue Square North, s-a pariat foarte mult pe victoria gazdelor cu handicapul de a fi condusă la pauză. Casele de pariuri care sponsorizează campionatul au anunțat federația. Referindu-se la acest caz, bookmakerul Milan Matits spune: „Asociația Pariorilor din România și FRF trebuie să lucreze împreună, ca să evite ca meciurile din România să fie influențate de anumite cercuri din mafia pariurilor".

DEVA - "U" CLUJ SE JOACĂ SÂMBĂTĂ

Ieri dimineață, „U" Cluj a cerut amânarea întâlnirii cu Mureșul Deva pentru data de 10 iunie, motivând că Andrei Cordoș este la lotul național de tineret, și a primit răspuns afirmativ de la FRF. Însă aseară, la cererea celorlalte echipe care luptă pentru evitare retrogradării, federația a revenit asupra deciziei și a hotărât ca partida să se joace sâmbătă la data inițială.

Cordoș este decis să părăsească echipa clujeană în această vară

Foto: Dan TĂUȚAN

LITIGIU / Cordoș vrea să devină jucător liber, motivând că nu a fost plătit de 60 de zile

A depus memoriu!

Vlad MĂCICĂȘAN
vlad.macicasan@prosport.ro

„Șepcile" l-ar putea pierde pe Andrei Cordoș, singurul jucător de pe care clujenii ar putea scoate bani la vară, după ce acesta a reclamat la FRF faptul că nu a fost plătit de mai bine de două luni.

Fundașul de 20 de ani și-a dezvăluit încă din vara trecută intențiile de a părăsi Universitatea. Clubul s-a opus mai mereu însă, cerând sume considerate exagerate de jucător. Cordoș vrea să nu mai depindă de alb-negri și a găsit un moment propice de a pleca. „A depus memoriu să devină liber, dar vom vedea dacă va primi acceptul comisiilor", a confirmat directorul general Teodor Pop.

Fundașul acuză faptul că în 20 mai trebuia să-și încaseze banii pe ultimele două luni, dar cum vistieria clubului este goală, nu a primit nimic. Oficialii lui „U" spun însă că jucătorul nu are dreptate și că Regulamentul de Ordine Interioară a clubului universitar a fost greșit înțeles. „În 20 trebuia să-și primească banii pe luna precedentă, nu și pe luna în curs. Noi îi plătim în mai salariul pe luna aprilie. Nu avem cum să-l plătim în 20 pe toată luna mai. Nu este firesc. El are doar o lună întârziere și nu are cum să i se accepte memoriul", a răspuns președintele Remus Câmpeanu.

Impresarul jucătorului a declarat că Andrei Cordoș este în vizorul mai multor cluburi din străinătate și posibilitatea ca el să se transfere ar crește considerabil în cazul în care va fi declarat liber de contract. „Am trimis DVD-uri cu el la Frosinone, Palermo, Atalanta, Brescia și Parma. În ultimele zile Benfica și Cagliari mi-au cerut un fundaș tânăr și l-am propus tot pe el", a declarat impresarul jucătorului, Virgil Colfescu.

23
de partide a jucat Cordoș în acest sezon pentru „U", reușind să marcheze și două goluri

GEST

Suporterii premiază juniorii

Mai mulți fani ai „șepcilor roșii" au decis să le facă o surpriză câtorva copii de la centrul de juniori al Universității. Micii fotbaliști au primit ieri tricouri, mingi și câte o ciocolată din partea fanilor clujeni. Aceștia au pus mână de la mână și au strâns aproximativ 9.000 de lei. „Suntem convinși că «U» are viitor și am vrut să le facem o bucurie acestor copii", a declarat unul dintre suporteri.

BANI / Unirea Alba Iulia a cheltuit aproximativ 1.000.000 de euro pentru a ajunge în Liga I

Promovare ieftină

Daniel LUP
daniel.lup@prosport.ro

Din salarii, prime de joc și prime de obiectiv, toți jucătorii lui Falub vor primi aproximativ 400.000 de euro.

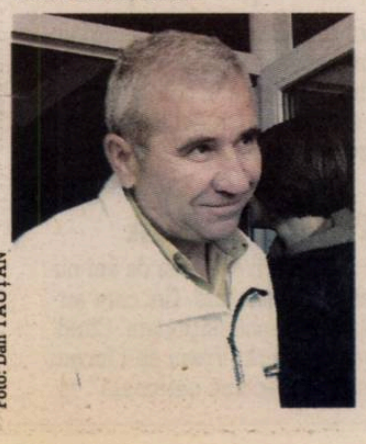

Foto: Dan TĂUȚAN

Cel mai mic contract în acest sezon la Unirea a fost de 12.000 de euro, iar cel mai mare de 24.000 de euro, al lui Camara, mijlocaș împrumutat de la CFR Cluj. „252.000 de euro au fost salariile cumulate ale jucătorilor noștri în sezonul 2008-2009", a dezvăluit președintele Marian Sarmeș (foto).

Pe lângă acești bani, șefii le vor da fotbaliștilor încă 100.000 de euro ca primă pentru promovare, fiecare fotbalist urmând să încaseze în funcție de câte minute a jucat. În plus, pentru fiecare punct obținut în acest sezon, fotbaliștii lui Falub vor încasa câte 50 de euro, caz în care un titular va mai primi peste 3.000 de euro.

Întregul buget al echipei în sezonul 2008-2009 a fost aproximativ un milion de euro, dar șefii formației din Alba vor să-l tripleze pentru a rezista anul viitor în Liga I.

„Este adevărat că am cheltuit aproximativ 1.000.000 de euro pentru această promovare. Acum trebuie să ne facem planurile pentru Liga I. Vom avea un buget de minimum 2.000.000 de euro, cu mai puțin nu am putea să rezistăm. Suntem în discuții cu potențiali sponsori din zonă, dar încă nu este nimic concret. Dacă am reușit să avem un buget de 3.000.000 de euro, eu aș fi mulțumit", a declarat președintele Marian Sarmeș.

PUBLICITATE

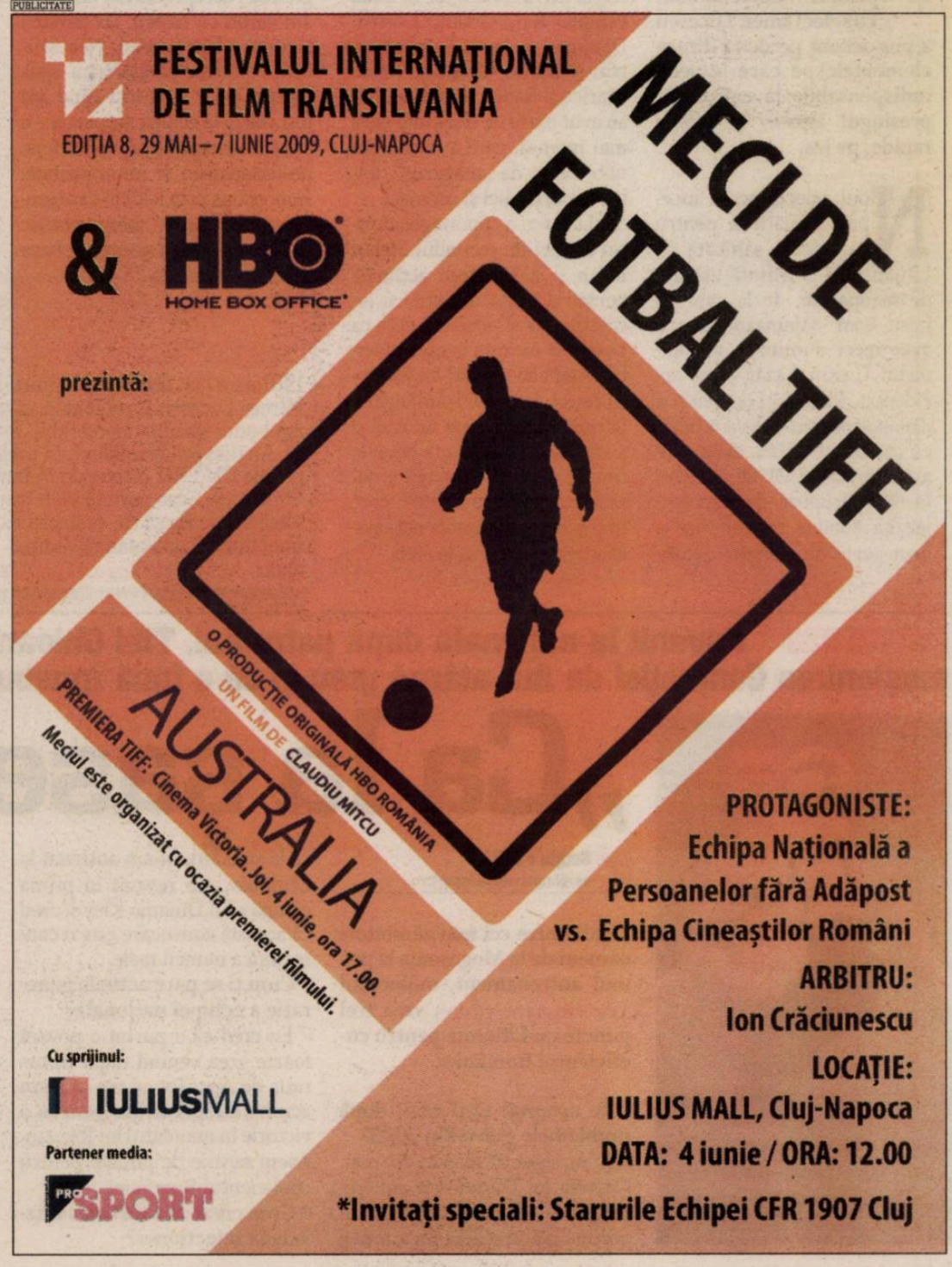

RĂZVAN LUCESCU
selecționer România

Nu m-am apucat de fotbal ca să mă compar cu tatăl meu. M-am apucat din entuziasm. Mi se pare inutilă această comparație

RĂZVAN LUCESCU
selecționer România

Avem posibilitatea să demonstrăm că avem un spirit patriotic și să dăm dovadă de orgoliu total. Avem în spate o națiune

SIMILITUDINI / Doi lideri ai tricolorilor din generații diferite, Costică Ștefănescu și Cristian Chivu, au caracterizat identic debutul Luceștilor la națională

INIMĂ

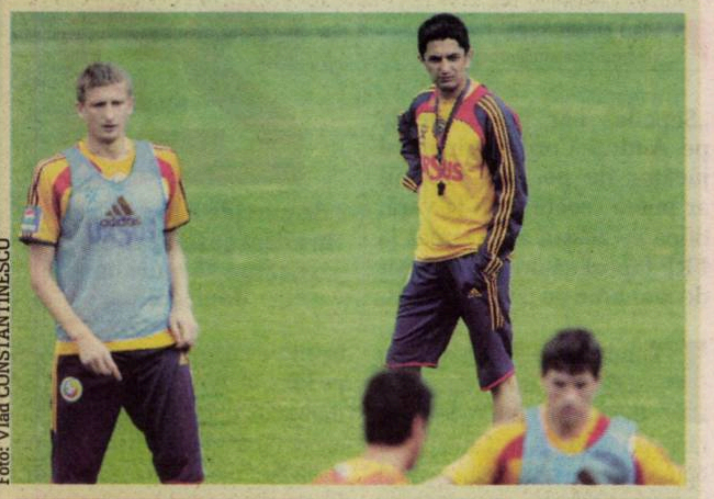

Foto: Vlad CONSTANTINESCU

ANTRENAMENT / Lucescu s-a sfătuit cu Chivu și nu a ezitat să ridice vocea

Fețele lui Răzvan

Sergiu PETRE
sergiu.petre@prosport.ro

La primul antrenament (foto) ca selecționer, Lucescu a pus accent pe două dintre elementele pe care le vede indispensabile la națională: presingul agresiv și pasele rapide, pe jos.

Noul selecționer a început pregătirea pentru partida de sâmbătă cu Lituania cu o ședință ușoară, de recuperare, de la care au lipsit doar Săpunaru, care a avut meci duminică, și rapidistul Costin Lazăr, ușor accidentat. Relaxat, Lucescu jr a discutat pentru câteva minute cu căpitanul Chivu, după care a împărțit cei 21 de jucători în două grupuri. Bogdan Stelea l-a condus pe cel care a avut parte de alergări ușoare și stretching, în timp ce preparatorul fizic, Diego Longo , s-a ocupat de ceilalți tricolori, împărțiți la rândul lor în două echipe. Rat, Goian, Costea, Dănănae și Apostol, în albastru, și Mara, Ghioane, Neșu, Marica și Rădoi, în portocaliu, au avut parte de o ședință ceva mai intensă, care a inclus minute bune de „măgăruș", fotbal la porți mici și un meci.

Lucescu a supravegheat totul alături de secundul Ștefan Iovan și a întrerupt acțiunea pentru a purta discuții cu jucătorii, dar și pentru a cere ca pasele să meargă la nivelul ierbii. Atent în special cu jucătorii tineri, Lucescu l-a mângâiat părintește pe cap pe Apostol și a stat de vorbă minute bune la finalul sesiunii de o oră și jumătate cu Florin Costea, care în trecut nu a arătat la națională aceeași formă ca la club. ■

Alexandru ENCIU
alexandru.enciu@prosport.ro
Andrei NOURESCU
andrei.nourescu@prosport.ro

Prima zi a lui Răzvan Lucescu la echipa națională, consumată ieri, odată cu reunirea lotului la Mogoșoaia, a mai pus o cărămidă la stratul generos de similitudini dintre debutul său și cel al lui „Il Luce" la prima reprezentativă. Discursul căpitanilor de echipă, de atunci și de acum, pare identic. Deși tineri, selecționerii au avut susținere totală din partea jucătorilor.

1981

Mircea Lucescu avea doar 36 de ani când a fost numit selecționer, o vârstă apropiată de cea a veteranilor echipei. Tocmai din acest motiv mulți se așteaptau ca unii lideri să nu vadă cu ochi buni „ungerea" sa. Costică Ștefănescu, căpitanul de atunci, povestește pentru ProSport: „Nu ne-a fost greu să-l acceptăm. Țin minte că am vorbit cu băieții, iar părerea tuturor a fost aceeași. Nea Mircea – pentru că așa i-am spus mereu, chiar și atunci când am fost colegi la echipa națională – a știut să se impună prin atitudine, profesionalism și minuțiozitate. Impresiona prin felul în care pregătea meciurile, tehnico-tactic și teoretic. După aceea, se baza foarte mult pe colaborarea cu jucătorii. Țin minte că de multe ori venea să se consulte cu mine".

Fostul fundaș de fier al naționalei spune că singurele nemulțumiri în lot în perioada lui Mircea Lucescu au fost generate de obsesia acestuia pentru studiul adversarului: „Până atunci nu mai lucrasem așa, astfel că unii oboseau". Întrebat dacă și cariera lui Răzvan ar putea să se desfășoare în aceleași circumstanțe, Ștefănescu a fost categoric: „Cu siguranță! Are discernământ, a dovedit că știe să clădească o echipă. Dacă ar fi să le dau un sfat liderilor de acum ai naționalei, acesta ar fi unul singur: aveți încredere în Lucescu!". ■

REMEMBER

COMENTEAZĂ REMIZA DE PE „WEMBLEY"

1981 nu a fost doar anul numirii lui Mircea Lucescu la națională, ci și anul unui rezultat memorabil: 0-0 cu Anglia, pe „Wembley", în preliminariile CM 1982 (antrenor, Valentin Stănescu). Acea partidă va fi transmisă azi de Sport.ro, de la ora 19:00, unul dintre comentatorii ei fiind chiar Costică Ștefănescu (foto). ■

Foto: Vlad CONSTANTINESCU

INTERVIU / Revenit la națională după patru ani, Tibi Ghioane spune că moștenirea Generației de Aur atârnă greu și că e încă înnebunit după fotbal

„Ca la șase ani"

Foto: Vlad CONSTANTINESCU

Sergiu PETRE
sergiu.petre@prosport.ro

Unul dintre cei mai zâmbitori oameni de la Mogoșoaia la primul antrenament, mijlocașul Tibi Ghioane (foto), vrea trei puncte cu Lituania pentru coeficientul României.

Te așteptai să-ți revii după problemele grave din 2005?
Eram sigur că voi juca din nou. Cu voia lui Dumnezeu am trecut peste acele momente și am aceeași plăcere de a juca fotbal ca la șase ani. M-am antrenat la Ghimbav, am revenit în prima echipă a lui Dinamo Kiev și cred că această convocare este o consecință a muncii mele.

Cum ți se pare actuala generație a echipei naționale?
Eu cred că a purtat o povară foarte grea venind după Generația de Aur. Tot ce pot să spun acum e că sper să începem cu o victorie în mandatul lui Răzvan. Avem nevoie de puncte pentru coeficientul României.

Cum crezi că a fost ales Răzvan ca selecționer?
Prin calitate. Toată lumea are încredere în el pentru că a avut rezultate, dar și pentru că în timp ce alți antrenori de succes au preferat să meargă în Emirate sau în Arabia Saudită el a ales să meargă la Brașov, în Liga a II-a.

Mircea Lucescu te laudă încă de pe vremea când Pițurcă era selecționer.
Am tot fost în duel cu el în ultimii ani și știu că a fost cu ochii pe mine. Dar lotul național e făcut de Răzvan și el ia deciziile. ■

ȘTIRI DE LA REUNIRE

AJUTOR DE LA „NAȘU"

Mircea Sandu a fost prezent de-a lungul zilei în cantonamentul naționalei de la Mogoșoaia și a ținut să vadă și o parte din antrenament alături de Lucescu, cu care a discutat pentru câteva minute. Deranjat de zgomotul făcut de câțiva muncitori care lucrau la o clădire alăturată, președintele FRF le-a cerut acestora să păstreze liniștea pe parcursul antrenamentului tricolorilor. ■

DEBUT PENTRU STELEA ȘI IONIȚĂ

Antrenamentul de ieri a fost primul din cariera proaspătului antrenor Bogdan Stelea și primul pentru noul antrenor cu portarii al naționalei, Marian Ioniță. Ultimul face parte în continuare din stafful lui Șahtior Donețk și se va alătura naționalei la fiecare partidă. Ioniță a mai lucrat cu Răzvan Lucescu și la Rapid. ■

ÎL ÎNȚEAPĂ PE VICTOR PIȚURCĂ

Bogdan Stelea a atacat ieri subtil: „Jucătorii din ziua de azi nu cred că mai vin cu același entuziasm la națională. Cei care au fost lângă ei nu au reușit să-i facă să iubească naționala. Când nu confirmă și nu mai sunt convocați, suferă. Vreau să-i facem să creadă că e ceva extraordinar să vii la echipa națională". ■

RĂZVAN LUCESCU
selecționer România

Am pierdut pentru că nu am știut ce înseamnă Lituania. Este o echipă omogenă, cu opt-nouă jucători care evoluează de mult timp împreună

RĂZVAN LUCESCU
selecționer România

Nu mă deranjează că România mai are doar șanse teoretice de a se califica la CM 2010 pentru că, dacă situația era alta, nici eu nu aș mai fi fost selecționer

DE CĂPITAN

Răzvan Lucescu și Cristi Chivu promit o nouă față a echipei României, așa cum a reușit și Mircea Lucescu (medalion) în mandatul început în 1981

RĂZVAN LUCESCU selecționer România

Cel mai important aspect la echipa națională va fi starea de spirit, pentru că vorbim totuși de crema fotbalului românesc. Voi pune accent pe organizarea jocului și pe reorganizarea lui atunci când se pierde mingea. Dacă te aperi foarte mult, înseamnă că ți-e frică. Dacă joci mai sus, înseamnă că ai încredere

2009

La trei decenii distanță, actualul căpitan al echipei naționale a vorbit și el în termeni laudativi despre noul selecționer, tot un Lucescu. Cristi Chivu a spus ieri că noul selecționer, Răzvan Lucescu, este un om corect, deschis și foarte apropiat de jucători, ceea ce reprezintă factori importanți în vederea realizării obiectivelor propuse.

„Probabil că va fi mai grea adaptarea la ceea ce va urma, pentru că a venit un antrenor nou, iar antrenamentele vor fi altfel. Ne vom adapta repede, pentru că nu avem încotro, iar faptul că Răzvan este un om corect, deschis și foarte apropiat de jucători ne va ajuta enorm în ceea ce vom dori să realizăm. Este un moment important al echipei naționale", a spus Chivu, care ieri s-a referit la Lucescu jr folosind apelativele „el" și „dânsul".

„Răzvan este un om foarte educat, care știe ce vrea de la viață, care știe ce vrea de la meseria pe care o are, iar eu consider că a făcut-o destul de bine. A avut rezultate la echipele la care a antrenat și a acumulat experiență în ceea ce privește fotbalul de astăzi, dovadă fiind și faptul că citește foarte mult, umblă foarte mult și se documentează. Îi place să afle tot timpul ceea ce fac și alți antrenori mai consacrați decât el. Pentru noi, el va fi «Mister», pentru că așa este normal. Noi suntem jucătorii, iar el este antrenorul și ne va conduce spre meciurile ce vor urma", a adăugat ieri Chivu, despre noul selecționer. ■

CADOU

FLUIER DE LA URSUS

Lucescu jr (foto) a primit ieri de la Ursus, sponsorul principal al naționalei, fluierul oficial folosit la Campionatele Mondiale, pentru a da startul simbolic al unei Noi Atitudini pentru Echipa Națională. ■

OPINIE

LA VINCLU

Daniel NANU
daniel.nanu@prosport.ro

Doi antrenori

Conferința de presă a lui Răzvan Lucescu a spart tiparele. Jurnaliștii erau obișnuiți cu dialoguri fade. Relația dintre presă și selecționer, îndeosebi sub domnia lui Pițurcă, semăna cu un vorbitor. Două întrebări, gen „De cine vă temeți din rândul adversarilor?", și cam tot atâtea răspunsuri spectaculoase: „Mizăm pe aportul publicului". Finalul, un șablon obosit: „Mai aveți întrebări? Mulțumim, la revedere". După Dinamo – Brașov 0-2, Răzvan a pășit cu capul sus și coloana vertebrală dreaptă în prima sa zi de antrenor al echipei naționale. Lumea fotbalului ar fi pronosticat altfel. Ce-l mâna pe el în luptă? În primul rând, numele. Nici nu mai știi azi, la capătul meciului care a stins lumina în „Ștefan cel Mare", dacă Mircea e tatăl lui Răzvan sau dacă Răzvan e fiul lui Mircea. Dincolo, la celălalt capăt al țării, Dan Petrescu punea căpăstru titlului de campioană. Unirea Urziceni a fost aplaudată la scenă deschisă și cu brațele sus de vreo 30.000 de bănățeni, cam de două ori populația Urziceniului. A fost un campionat cenușiu, salvat de un final demn de Hitchcock. Un campionat care n-a impresionat, dar care a lansat doi antrenori: Dan Petrescu și Răzvan Lucescu. Doi bărbați, la urma-urmei. Unul va merge în Champions League, altul la echipa națională. Două nume care vor marca viitorul fotbalului românesc!

PUBLICITATE

CUPA DE CRISTAL BMW
ROMANIAN GOLF OPEN 2009

12 - 14 iunie 2009
Pianu de Jos
Clubul de Golf - Paul Tomiță

BMW www.bmw.ro
Plăcerea de a conduce

www.cupadecristal.ro

ORGANIZATOR SDK
SPONSORI STIHL, AVIVA INVESTORS, WS, CHIVAS
PARTENERI HEXOL, Crama Ostrișor, THE MONEY CHANNEL
PARTENERI MEDIA PRO SPORT, Gândul, golf

1

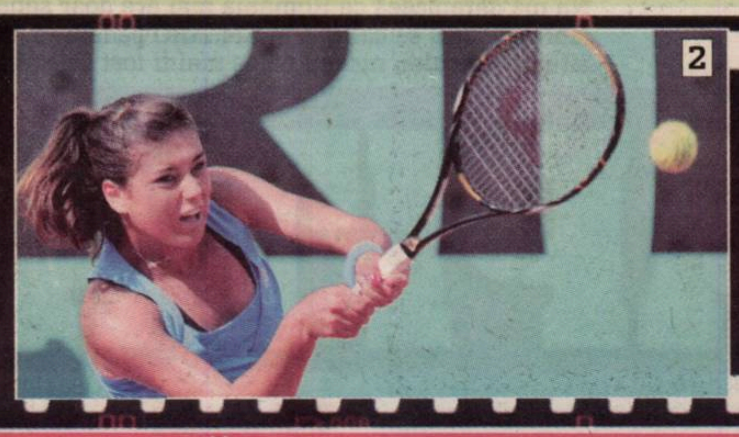
2

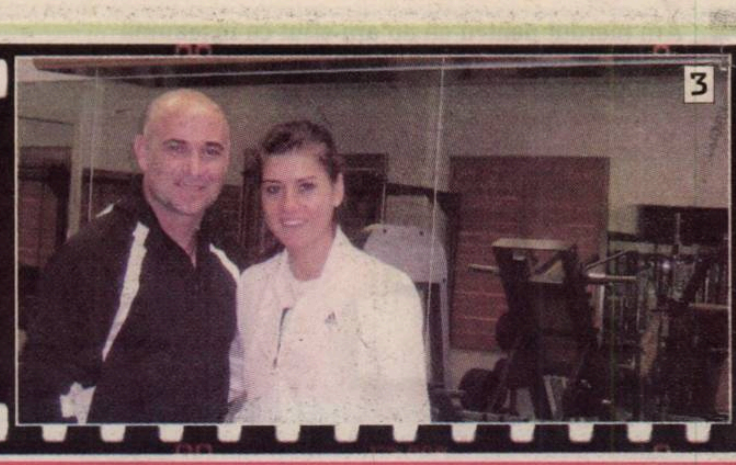
3

ROLAND GARROS - OPTIMI DE FINALĂ / Sorana Cîrstea s-a răzbunat pe Jelena Jankovic 3-6, 6-0

Ce n-a văzut Parisul!

Admirată pentru frumusețea ei (foto 1), Sorana a dovedit și ieri că știe tenis (foto 2). Admiratoare a lui Agassi (foto 3) tânăra de 19 ani a bătut-o pe Jankovic (foto 4), devenind una din vedetele acestei ediții a turneului de la Roland Garros

Foto: EPA

Andru NENCIU
andru.nenciu@prosport.ro

Euforia invadează România la Târgoviște, în casa unde Liliana Cîrstea e bombardată de telefoane de felicitare pentru fiica ei, iar la Paris, tatăl Mihai și fratele Mihnea își reprimă cu greu impulsul de a năvăli pe teren în momentul în care Sori ridică pumnul victoriei. Gest care precedă mingea victorioasă ce aruncă în aer chiar și întreaga redacție ProSport!

E o victorie a întreg tenisului feminin românesc despre care Ilie Năstase spunea în urmă cu ceva timp că-i va amenința rezultatele sale. E triumful fanatismului unor părinți care în urmă cu 13 ani îi construiau Soranei teren de tenis chiar în curtea casei din Târgoviște. Dar mai presus de toate, e succesul unei adolescente care și-a pierdut în mare parte copilăria pentru a-și urma visul: acela de a ajunge regina tenisului mondial. „Și chiar poate urca pe această treaptă", confirmă și Ruxandra Dragomir.

Revenire incredibilă în setul decisiv

Iar primul salt cu grad de dificultate sporit l-a făcut ieri, când aliajul agresivitate – psihic de fier – luciditate a anulat sâcâietorul și imperturbabilul ritm al Jelenei Jankovic, a cincea jucătoare a lumii și fost lider mondial. Dar CV-ul belgrădencei a ambiționat-o și mai tare pe românca ce învață pentru BAC chiar și la Roland Garros, și după o primă manșă (3-6) confiscată de sârboaică, regina din Taşkent (41 WTA) a fost un perete viu care a returnat printr-o gamă diversă de lovituri (passinguri în cross înșelătoare, vole stopuri îngropate perfect și mingi expediate parcă de precizia unui lunetist direct pe tușă) tot arsenalul propagat de Jankovic (6-0). Actul decisiv a fost combătut însă de recalcitranta sârboaică prin apelarea la schimburile lungi de mingi (chiar 25-30), care au stors-o de puteri pe Sori. Și după ce Jankovic a făcut break la 4-4, Sorana a revenit incredibil (5-5), împingând setul într-un final incandescent accesorizat cu un mix de ratări rarisime din preajma fileului cu decisive valorificate în stil Steffi Graf. Și la capătul unei dispute de aproape trei ore, Cîrstea a profitat, la 8-7, de a treia minge de meci de care a beneficiat și pumnul în aer, agitat după fiecare duel dificil repurtat, a consfințit cel mai mare succes al carierei. Samantha Stosur stă mâine la pândă, în sferturi, dar loviturile letale și pumnul strâns sunt deja pregătite și pentru australiancă. ■

VIITOR

CÎRSTEA ȚINTEȘTE PERFORMANȚA IRINEI SPÎRLEA

Prin calificarea în sferturi Sorana egalează performanța Ruxandrei Dragomir, actualul președinte al FRT, care în 1997 a urcat în sferturi la Paris, cedând însă croatei Iva Majoli cu 6-3, 5-7. Cel mai bun rezultat în tenisul feminin românesc, în era WTA, aparține Irinei Spîrlea, care a disputat o semifinală de Grand Slam, tot în 1997, la US Open. Însă cea mai mare performanță din toate timpurile aparține Virginiei Ruzici, campioană la Roland Garros în 1978. ■

„Am văzut meciul jumătate pe net, jumătate la televizor. Sorana a muncit enorm pentru acest succes. Cu Wosniaki, prietena ei nu și-a manifestat bucuria victoriei, dar după acest triumf s-a dezlănțuit

LILIANA CÎRSTEA
mama Soranei

ANTRENORI / Ancelotti la Chelsea, Leonardo la AC Milan și Pellegrini la Real Madrid sunt mutările-șoc de ieri

Cei trei magnifici

Fotografii: EPA

Foto: REUTERS

Sorin DUMITRESCU
sorin.dumitrescu@prosport.ro

După ce au ratat în acest sezon atât titlul, cât și Liga, Chelsea, Milan și Real au de ieri noi antrenori.

Ancelotti pentru Ligă

Zvonurile despre numirea lui Ancelotti (foto stânga) la Chelsea au început să apară încă de acum două-trei luni. De ieri este certitudine. Fostul tehnician al Milanului poate aduce, în sfârșit, Liga mult visată, el semnând un contract pe trei sezoane, cu un salariu anual de 7,5 milioane de euro pe stagiune. Cel mai afectat dintre jucătorii milanezi a fost tocmai durul Gattuso, care a plâns la plecarea lui Ancelotti.

Leonardo, noul Guardiola?

În locul lui Ancelotti, la Milan a fost adus Leonardo (foto mijloc), care până acum a activat în cadrul clubului ca director sportiv. Leonardo, un debutant ca și Guardiola, antrenorul-minune al Barcelonei, nu va tăia și va spânzura după voie, în primul rând pentru că nu are carnet de antrenor pentru fotbalul italian, dar și pentru că va avea consultanți de valoare, Tassotti și Galli. Leonardo a semnat ieri pe doi ani și este posibil ca numirea sa să reprezinte cheia menținerii lui Kaka, dorit de Real și Chelsea.

Pellegrini, din submarin în galaxie

Și la Real Madrid s-au limpezit apele. Chilianul Manuel Pellegrini (foto dreapta) este alesul de pe „Bernabeu". Președintele Florentino Perez, instalat ieri împreună cu consilierul Zinedine Zidane, este încrezător și gata să îi ofere un contract pe doi ani: „L-am ales pe Pellegrini pentru că m-a impresionat munca deosebită pe care a depus-o la Villarreal și ceea ce a reușit în Liga Campionilor". ■

9-7 după ce sârboaica o înjurase la Fed Cup

INCREDIBIL

JANKOVIC, O TIPĂ OBRAZNICĂ

Anul trecut, la meciul Serbia - România din Fed Cup, nervii au fost întinși la maximum. Ilie Năstase s-a luat de toți oficialii partidei în timp ce războiul s-a mutat chiar și pe teren, acolo unde Jelena Jankovic a înjurat-o chiar pe Sorana Cîrstea. „E o tipă obraznică sârboaica. A procedat urât atunci, la meciul din Fed Cup".

FAȚĂ-N FAȚĂ ÎN CIFRE	CÎRSTEA	JANKOVIC
Procentaj primul serviciu	48% (48 din 99)	78% (90 din 115)
Duble greșeli	1	1
Greșeli directe	51	43
Puncte câștigate pe prima minge	69% (33 din 48)	56% (50 din 90)
Puncte câștigate pe a doua minge	49% (25 din 51)	56% (14 din 25)
Puncte câștigate	109	105
Mingi de break concretizate	40% (6 din 15)	27% (3 din 11)
Cel mai rapid serviciu	185 km/h	175 km/h
Viteză medie primul serviciu	171 km/h	150 km/h
Viteză medie al doilea serviciu	122 km/h	136 km/h

132.500 € e cecul primit de Sorana pentru calificarea în sferturile de finală ale Internaționalelor Franței

INTERVIU / A trecut de Jelena, vine Samantha Stosur

Foto: EPA

Sorana e fan David Beckham și Ashton Kutcher

Vrăji pentru Samantha

Andru NENCIU
andru.nenciu@prosport.ro

După ce a sărbătorit cu tatăl și fratele său prezenți în tribune, Sorana a sunat-o imediat pe mama sa. Apoi a răspuns la telefonul care a sunat necontenit.

Felicitări, Sorana... o tipă incomodă Jankovic...

Mulțumesc, am mai bătut-o și anul trecut la Fed Cup, dar acum e un alt context, o altă atmosferă și jucam pe suprafața ei favorită. Eu evoluez mereu mai bine când sunt condusă și sunt mai relaxată decât atunci când eu mă aflu în avantaj.

Pe ce te-ai bazat în principal?

În această perioadă mă simt în formă, dar m-am simțit și foarte sigură pe mine în dese momente ale partidei. Am jucat cât de mult am putut agresiv.

Ce „vrăji" îi vei face Samanthei Stosur în sferturi...

La acest nivel, orice meci e extrem de greu și așa va fi și cu Samantha. Contează să-mi fac din nou jocul, să fiu agresivă și să nu încerc să termin cât mai repede schimburile de mingi. ■

MOD DE ANTRENAMENT

PREGĂTIREA CU ANTRENORUL LUI ANDRE AGASSI DĂ ROADE

Ședințele repetate de antrenamente la Las Vegas, cu Gil Reyes, garantul succeselor legendarului Andre Agassi, încep să-și spună cuvântul. „Am îmbunătățit multe în plan fizic, dar și al jocului în sine", a dezvăluit Sorana principalele lucruri pe care le-a câștigat din această colaborare. Mai mult, sfaturile primite de la Agassi și meciul pe care l-a disputat în compania idolului ei, Steffi Graf, par să-i fi creat o motivație extraodinară jucătoarei de 19 ani. ■

„E o victorie extraordinară la care mă așteptam. Anul trecut am fost lângă ea, la Fed Cup, când a învins-o pe Jankovic și am văzut că poate să câștige

RUXANDRA DRAGOMIR
președinte FRT

STRANIERI

Se retrage Contra?

Cosmin Contra, fundașul lui Getafe, a anunțat că își va pune ghetele în cui dacă clubul spaniol nu-i va propune prelungirea contractului. „Meciul cu Santander a fost, cred, ultimul pentru mine. S-a terminat campionatul și intru în vacanță, nu știu dacă voi mai evolua la anul. Momentan nu am nicio ofertă", a declarat fundașul român. ■

SPANIA

Forlan este noua „Gheată de aur"

Atacantul lui Atletico Madrid, Diego Forlan (foto), a marcat sâmbătă al 32-lea său gol din acest sezon, câștigând „Gheata de Aur", cu 64 de puncte. Atacantul a primit și premiul „Pichichi", distincția oferită golgheterului campionatului Spaniei. Eto'o a terminat sezonul pe locul al doilea, cu 30 de reușite (60 de puncte). ■

EUROPA LEAGUE

Cinci arbitri din sezonul viitor

Joseph Blatter, președintele FIFA, a anunțat că, începând din sezonul viitor, sistemul cu cinci arbitri, care presupune doi asistenți în plus, va fi testat în meciurile din grupele Europa League. „Sistemul va fi pus în aplicare sub egida FIFA, însă cu ajutor financiar din partea UEFA", a declarat Blatter. ■

STRANIERI

Mutu, al treilea la Fiorentina

Adrian Mutu s-a clasat al treilea în topul celor mai buni jucători de la gruparea viola, conform site-ului FirenzeViola.it, care i-a acordat românului nota 7,5. Atacantul a fost devansat de Gilardino și Fery, care au primit nota 8. Mutu a marcat în acest sezon de Serie A 13 goluri, însă românul a lipsit de pe teren de la începutul lui aprilie. ■

PRO SPORT
Fondat 1997; ISSN 1453-3707
Redactor-șef: Dan Filoti
Director Publishing: Cosmina Noaghea
Publisher: Mihail Geantă
Director financiar: Sorin Dinu
Distribuție: Dan Apostolache (tel: 0721.102.086)
Responsabil de număr: Marian Burlacu
Redacție: București, Casa Presei Libere, nr. 1 Corp A3-A4, sector 1, București
Telefon: 031.825.7300; Fax: 031.825.7305
Tipar & Preepress coprint
Telefon: 031.825.1028; Fax: 031.825.1036
www.coprint.ro
PubliMedia
Tirajul ProSport este certificat de Biroul Român de Audit al Tirajelor

Moda zilei: FIȚE, PONTURI, BĂNUIELI

RALUCA ARVAT ȘI AMALIA ENACHE AU CITIT POVEȘTI

Ieri, de 1 iunie, vedetele PRO TV au spus povești copiilor mai mici sau mai mari care au intrat pe site-ul postului. Amalia Enache (foto dreapta) a povestit „Zâna zânelor", iar prezentatoarea știrilor sportive, Raluca Arvat (foto stânga), a citit „Tom Degețel". Poveștile, românești sau străine, aparțin culturilor diverselor popoare și au fost alese chiar de vedetele PRO TV. ■

Foto: Vlad CONSTANTINESCU

MIHAI ROMAN
mijlocaș

„Am tot văzut ba că am omorât Dinamo, ba că i-am băgat în spital sau în faliment...Noi ne-am făcut treaba. Am jucat. Ce, era vina noastră că erau morți pe teren?!"

ROMAN cu â din a

Dan FILOTI
dan.filoti@prosport.ro

Mihai Roman, ultimul dintre tricolori, a venit în cantonamentul de la Mogoșoaia imediat după ce a îngropat visul de titlu al dinamoviștilor.

„Ezit în privința unui singur jucător... Nu știu dacă să îl convoc și pe Mihai (n.r. - Roman)", îi spunea lui Dinu Gheorghe, înaintea meciului cu Dinamo, Răzvan Lucescu, antrenorul Brașovului și selecționerul României.

Evoluția din „Ștefan cel Mare" l-a convins pe Lucescu junior. Mesajul i-a fost transmis de Bogdan Stelea. „Dar nu am haine", a fost prima reacție a mijlocașului de 24 de ani. Descoperit de Dinu Gheorghe la Suceava, Mihai Roman este deja unul dintre titularii de drept ai Brașovului. „E un profesionist pursânge. Dacă toți fotbaliștii s-ar pregăti cum o face el, am fi toți departe", îl caracterizează Stelea. Interesant este că Mihai a început fotbalul la 17 ani, o vârstă la care mulți alți jucători au deja meciuri tari la activ și chiar selecții. La vremea când Chivu ori Rat adunaseră deja câteva partide sub tricolor, ultimul venit la lot nici nu pusese piciorul pe minge într-un cadru organizat.

Haiduc. Dă goluri numai la bogați

„Așa e, am început fotbalul târziu, dar am jucat în absolut toate diviziile. Îmi amintesc că prin Onoare trebuia să fiu atent să nu calc pe teren peste vreo găină sau gâscă. Ce mi se întâmplă acum e extraordinar. Lotul național mi se părea un vis intangibil. Am încins telefonul până acum. Am vorbit cu absolut toate rudele. E deja sărbătoare... Le-am și zis: «Stați că nu am jucat niciun minut... dacă mai dau și vreun gol ce mai faceți?»", mărturisește fotbalistul originar din Bucovina.

Prima zi în cantonamentul de la Mogoșoaia va rămâne o amintire de preț: "Băieții m-au primit bine. Stau în cameră cu Cristi Tănase, dar am vorbit cu absolut toți. Nu am emoții". Problema hainelor? „S-a rezolvat cu un trening de la lot", a dovedit că are și umor tânărul mijlocaș. „E un băiat cuminte și educat. E student în ultimul an la o facultate din Brașov, e aproape însurat. Are toate calitățile umane și fotbalistice și îi prevăd un viitor excelent", l-a caracterizat Dinu Gheorghe. Interesant este că Roman nu mai înscrisese în campionat de la meciul din tur, când Brașovul câștigase tot cu 2-0. ■

3 goluri a marcat Roman în acest campionat. Unul cu Steaua și două cu Dinamo

PUBLICITATE

Valabil cu abonamentele Vodafone Complet. Opțiune promoțională valabilă 3 luni de la activare la 0,5 Eur/lună. Vodafone are cea mai mare prezență internațională cu 289 de milioane de clienți în 70 de țări. Detalii în magazine și pe www.vodafone.ro.

Biblioteca Județeană MUREȘ TÂRGU MUREȘ

905.842 DE VIZITATORI unici în aprilie pe www.prosport.ro (SATI) • 624.000 CITITORI zilnic (SNA ianuarie 2008 - ianuarie 2009)

Numărul 3637
Miercuri, 3 iunie 2009
16 pagini ◤ Tiraj: 82.848

Andrei Cordoș lasă Universitatea Cluj la greu »II

PRO SPORT

MĂGICIAȘAN

◤ Cotidian național de sport editat de Publimedia Internațional - Companie MediaPro

EDIȚIE DE TRANSILVANIA

Dom' profesor Bölöni

de MUREȘANU

• Acționarii lui Dinamo îl vor pe Ladislau Bölöni în locul lui Mircea Rednic
• Bölöni: „Aștept oferta din «Ștefan cel Mare»" • Ganea face ordine la Dinamo! »2-4

• Clujenii acuză FRF în urma deciziei de a mări numărul românilor pentru 2009-2010 • CFR se repliază și calculează o alianță cu Dinamo pentru un schimb de jucători

de CUCOLAȘ »7
Foto: Dan TĂUȚAN

ATAC LA CFR

SELECȚIONERUL PREMIANT

Răzvan Lucescu este obișnuit cu nota 10 încă din generală »16

de TAMAȘ

„MUTU, LASĂ-NE!"

Mutu vrea să rămână la Fiorentina. Fanii s-au săturat de fițele lui »13

de DUMITRESCU

„TE DAU AFARĂ CÂND VREAU EU!"

Becali îi pune condiții dure lui Bergodi: nicio achiziție, contract fără clauză de reziliere, să asculte de sfaturile tehnice ale patronului »6

de PÂRVAN

SORANA ARE TEREN DE TENIS ÎN CURTE!

Cîrstea joacă azi pentru semifinale la Roland Garros »14-15

de NENCIU

Cel mai bun ziar de sport din România
www.prosport.ro

5 948360 095005
PREȚ: 1,3 lei

Biblioteca Județeană
MUREȘ

OPINIE
CORNER

Dan FILOTI
dan.filoti@prosport.ro

Acționarii sunt vinovați

Rednic este ținta predilectă a acționarilor dinamoviști. Trag în el din toate pozițiile. Mai ales Vasile Turcu... E absolut jenant ce se întâmplă. Turcu este barometrul situației de criză din „Ștefan cel Mare". Trecerea lui de la efuziunea lui „dom' pofesor" la „să ne mai lase în pace" definește perfect ce e acolo. La fel cum este și atitudinea împăciuitoare pe care o are acum cu suporterii de care se dezicea în ultimul timp. Turcu a fost la fel de schimbător ca vremea ieri în București. Senin și cald cu antrenorul la prânz, tunător seara. Nu Rednic e singurul vinovat, nici măcar jucătorii, cocoloșiți printre alții și de Turcu. Acționarii care conduc pe rând la Dinamo, în funcție de toane, de interese, de cum dorm noaptea.

Clubul trebuie lăsat pe mâna unui profesionist. Dacă aș fi la Dinamo, i-aș face o ofertă de nerefuzat lui MM... Sau lui „Vamă". Ei, tehnocrații fotbalului, sunt singurii care pot aduce din nou titlul. Până când se va întâmpla asta, probabil că fotbalul românesc nu va avea garantat locul de Liga Campionilor, așa că visul de a juca în această competiție va fi tot mai departe. Turcu, Badea ori Borcea să dea bani, să rămână în loje și să aibă manifestări și comportament de oameni normali. Anul acesta au ratat șansa vieții și au făcut-o pe mâna lor, degeaba caută vinovații în altă parte!

SCHIMBARE

DOLHA S-A ACCIDENTAT, INTRĂ MATACHE

Problemele din poarta „câinilor" par să nu se mai sfârșească. Dacă **Dolha (foto)** a apărat în ultimele două etape, la Pitești este foarte probabil ca locul lui să fie luat de Matache. Deși recuperat miraculos în Serbia, goalkeper-ul lui Dinamo a resimțit câteva dureri la coapsă și mai mult ca sigur nu va apărea în formula de start a „câinilor" din ultima etapă. ■

CUM ARATĂ CONTRACTUL LUI REDNIC?

PERIOADĂ:
- 2008-2009
Cu opțiune de prelungire pentru 2009-2010
- După primul sezon contractul va fi renegociat

BONUSURI DE PERFORMANȚĂ:
- 300.000 de euro pentru calificarea în grupele Ligii Campionilor
- 100.000 de euro titlul
- 20.000 de euro Cupa

OBIECTIVE:
- Titlul de campioană
- Calificarea în grupele Ligii Campionilor
- Cucerirea Cupei României

Eu le-am spus jucătorilor: «Vreți să câștigați bani? Să aveți o viață frumoasă? Uite, asta trebuie să faceți!» De la Lucescu am învățat asta
MIRCEA REDNIC
antrenor Dinamo

Nu știu de ce domnul Turcu îl contestă pe Oneto! El este de șase ani preparator la Dinamo. A câștigat titlul cu Andone. De el se leagă performanțele clubului
MIRCEA REDNIC
antrenor Dinamo

Lobonț nu are cum să mă conteste. El a fost primul care m-a sunat când mi-am dat demisia. Eu îi cunosc familia, îi știu de când era mic
MIRCEA REDNIC
antrenor Dinamo

DEZVĂLUIRE / Dinamo îl poate demite în orice moment pe Rednic, pentru că nu există nicio sumă compensatorie în contractul său

Clauza invizibilă

Foto: Cosmin MOȚEI

Cătălin MUREȘANU
catalin.muresanu@prosport.ro

În „Ștefan cel Mare" a venit vremea ședințelor. Până la întâlnirea Consiliului de Administrație care pare a se fi amânat până după ultima etapă, ieri, cel care a deschis balul a fost Mircea Rednic.

Antrenorul a fost chemat la sediul clubului, acolo unde a discutat timp de mai bine de două ore cu Cristi Borcea. La final, tehnicianul a declarat că s-a vorbit de planuri, și nu despre demisii, iar întâlnirea finală va avea loc după ultima etapă.

Nu am nicio clauză. Nici nu țin la contract. Eu nu am cerut niciodată bani. Nici de acum, nici din urmă
MIRCEA REDNIC
antrenor Dinamo

E ca și plecat

În culise se fac planuri de îndepărtare a „Puriului", dar după jocul de la Pitești. Decizia este luată, rămânând de discutat doar despăgubirile. Iar acestea nu vor avea foarte multe zerouri în coadă, pentru simplul motiv că vestita clauză de un milion de euro, care trebuie încasată de cel care cedează primul, nu există! A fost doar o „caldă" aruncată pe piață pentru a nu se mai crea speculații în legătură cu eventualele schimbări de antrenor din „Groapă". Sursele ProSport au confirmat ieri că în contractul „Puriului" nu este trecută această clauză.

Astfel, acționarii vor negocia mult mai ușor plecarea antrenorului. De fapt, șefii vor fi nevoiți în cel mai rău caz să suporte doar 250.000 de euro, adică contractul pe încă un an pe care „Puriul" îl mai are cu Dinamo. Totuși, este de așteptat ca și această sumă să fie negociată. ■

INTERVIU / Mircea Rednic nu își reproșează nimic, chiar dacă Dinamo a ratat obiectivele în acest sezon

„Nu este vina mea"

Cătălin PĂTRU
catalin.patru@prosport.ro

Ratarea titlului a declanșat furtuna în „Ștefan cel Mare". Turcu este nemulțumit de felul în care Rednic a pregătit echipa, în timp ce tehnicianul speră să rămână la Dinamo și sezonul viitor.

Înfrângerea cu Brașovul a stârnit haosul. Sunt voci care vă contestă. Aveți de gând să plecați?

Am vorbit cu Cristi Borcea, dar nu mi-a cerut să-mi reziliez contractul. Singurul care a făcut-o a fost Vasile Turcu.

Tot dânsul a spus că sunteți limitat sau că ați fost prea blând cu jucătorii...

Eu consider că am făcut lucruri bune la Dinamo. Niciodată nu le voi reproșa ceva jucătorilor, dar uneori m-a deranjat comportamentul lor. Nu știam că trebuie să mă rog de ei să joace. Ce să îi spun lui Zicu? „Hai, mă, joacă pentru mama, pentru tata!". Eu aveam nevoie de fotbaliști precum Zicu sau Mitea.

Ce a mers prost? Vă reproșați ceva?

Nu e vina mea. Dacă greșeam, 100% nu mai rămâneam la echipă. Acționarii spuneau că au făcut totul pentru noi, dar și ei sunt vinovați. Declarațiile făcute în timpul campionatului ne-au făcut mai mult rău. În loc să îndrepte fotbaliștii spre mine, ei le-au deschis larg ușile. Să nu uităm ce s-a întâmplat în tur, când un jucător venea, altul pleca.

S-au făcut investiții mari, dar toate obiectivele au fost ratate...

Principalul obiectiv a fost calificarea în Ligă. Al doilea, să ajungem în Europa League. Alții au investit mai mult ca noi și nu sunt în primele cinci. Uitați-vă la Rapid, Steaua sau Vaslui. Noi, de bine, de rău, suntem pe locul doi. Poate nu am putut să fac mai mult.

Rămâneți și sezonul viitor la Dinamo? Ați mai putea lucra cu domnul Turcu?

Îl respect, dar nu-l pot lăsa să-și bată joc de munca mea, chiar dacă este acționar. Îi prefer în continuare pe acționarii de aici. La finalul sezonului se va trage linie și voi vedea ce este de făcut.

Rednic a discutat ieri mai bine de două ore și jumătate cu Borcea, cei doi stabilind ca „Puriul" să fie pe bancă și la Pitești

MĂSURI / Începe curățenia în „Ștefan cel Mare": Tică Dănilescu va fi demis, în locul lui urmând să ajungă fostul atacant

Vine Ganea, mână de fier!

Sergiu PETRE
sergiu.petre@prosport.ro

Eșecul din campionat va lăsa urme în „Groapă".

După Rednic, care așteaptă finalul de sezon și apoi, cel mai probabil, va pleca, și după jucătorii ce vor fi scoși pe tarabă, se pare că și conducerea administrativă va avea de suferit. „Trebuie să facem curățenie totală. De la antrenor și până la bucătar", a spus Vasile Turcu imediat după meciul cu FC Brașov. Iar șefii din „Groapă" par decișI să se întărească cu oameni tineri. Prima venire este cea a lui Ionel Ganea! Nu pe teren, nici pe banca tehnică, ci în birouri. Acționarii îl pregătesc de mai mult timp pe fostul internațional, iar din câte se pare, cel poreclit „Ganezu" și-a dat în sfârșit acordul.

În locul lui Tică?

Funcția care urmează să o ocupe Ionel Ganea este cea de director sportiv. În acest moment, în „Groapă„ pe acest post se află Constantin Dănilescu, omul care a câștigat peste 20 de trofee în carieră, atât cu Steaua, cât și cu Dinamo și este văzut ca fiind unul dintre cei mai buni oficiali din țară. Apropiat de-al lui Cornel Dinu, Dănilescu pare să fi pierdut sprijinul lui Cristi Borcea. Președintele executiv i-ar fi reproșat anumite scăpări organizaționale mai ales pe ultima parte a campionatului, la meciurile cu Urziceni și Brașov. Anul trecut, directorul sportiv a fost la un pas să plece la Vaslui, însă a fost convins de Cornel Dinu să rămână.

14
goluri a marcat Ganea pentru Dinamo în 18 partide jucate în tricoul alb-roșu

Foto: Florin ARDELEAN

GEST / De frica fanilor, Gabi Torje și-a parcat mașina la Timișoara

Bolizii în garaj

Cătălin MUREȘANU
catalin.muresanu@prosport.ro

Elevii lui Mircea Rednic își asigură bunurile! După ratarea campionatului, fotbaliștii au o nouă problemă: cum vor scăpa de furia suporterilor.

Ultrașii au amenințat chiar înaintea meciului cu FC Brașov, atunci când au venit la antrenament, și le-au transmis fotbaliștilor că se vor răzbuna dacă vor rata obiectivul. Și au început să o facă. Mașina lui Ianis Zicu a fost zgâriată, iar mai mulți fotbaliști au fost așteptați în fața domiciliilor pentru a fi bătuți. În gardă, colegii și-au luat măsuri de siguranță. Mai nou, se umblă cu taxiul, mașinile fiind lăsate la prieteni sau în garaje.

Gabi Torje a fost mai precaut și și-a parcat bolidul în valoare de 100.000 de euro direct la Timișoara. Imediat după meci, mijlocașul și-a sunat impresarul, iar acesta a luat mașina și a dus-o în orașul de pe Bega.

OPINIE
PELUZA

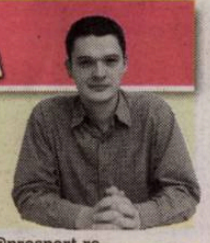

Lucian LIPOVAN
lucian.lipovan@prosport.ro

Curaj

Au trecut 20 de ani de când un chinez înfrunta o coloană de tancuri în Piața Tienanmen. Cu două plase în mână și un curaj incredibil. Nici în ziua de astăzi nu știe nimeni cine era. Sau dacă a fost arestat, dacă mai e viu sau dacă mai e în China. Despre unul dintre eroii contemporani nu știm practic nimic!

Păstrând proporțiile și schimbând domeniul, nici despre Unirea Urziceni nu știm mai nimic. Patronul e invizibil, managerul n-are acoperire TV, antrenorul e în prim-plan doar pe bancă, iar jucătorii sunt niște anonimi. Trebuie să fim sinceri și să recunoaștem că în majoritatea timpului nici nu ne interesează cine sunt ei. Ne atrag atenția doar când joacă fotbal!

Fotbalul românesc e însă mai degrabă plin de tipul opus de om. Cel pentru care e mai important să se știe cine e el decât ce a făcut el, iar curajul e înlocuit de lașitate. Turcu a fugit cu taxiul de la stadion la meciul cu Brașov, după care a străbătut toate televiziunile, posibil inclusiv Animal Planet. Becali se crede tot în vremea în care avea motive să se urce pe Maybach în Piața Universității. Iancu e curajos la televizor, dar în vestiar sau pe stadion n-are tupeu să apară. Dirijează de la 600 de km. Oficial, e vorba de strategie. Neoficial, e o prostie.

CULISE / După ratarea titlului, competența președintelui executiv este pusă la îndoială chiar și de colegii lui din lojă: acționarii

Borcea, acuzat!

Oficialului i se impută că l-a preferat pe Rednic în locul lui Bölöni, dar și că s-a implicat la echipă peste antrenor

Nicu BĂDESCU
nicu.badescu@prosport.ro

La începutul sezonului, Cristi Borcea le-a promis celorlalți acționari că va lua titlul. Iar pentru asta a cerut mână liberă, dorind să nu se amestece nimeni în deciziile pe care urma să le ia. Acum, când Champions League a rămas tot la stadiul de vis, vocile care îl contestă pe președintele executiv sunt tot mai dese.

Surse autorizate au povestit pentru ProSport că înfrângerea cu Brașovul a reaprins corul contestatarilor la adresa lui Borcea. „L-am văzut cum alerga pe pista de atletism și ne era milă de el și de banii noștri! Dar cine să-l mai înțeleagă acum?! N-a ascultat de nimeni anul ăsta, a făcut numai ce l-a tăiat capul! Știm cu toții că a fost bine intenționat, dar vede toată lumea la ce s-a ajuns", au reacționat ieri mai mulți acționari. Aceștia se gândesc chiar ca la următorul Consiliu de Administrație să-i retragă lui Borcea calitatea executivă, acesta urmând să fie doar acționar. Lucrurile nu sunt totuși atât de simple, cunoscut fiind faptul că Borcea are un cuvânt greu de spus printre membrii CA. ■

CE I SE REPROȘEAZĂ?

- l-a preferat pe Rednic în locul lui Bölöni
- a adus jucători gen Mitea sau Niculescu peste capul celorlalți acționari
- s-a implicat prea mult în alcătuirea primului „11"
- a luat apărarea jucătorilor indisciplinați, gen Tamaș, deși Rednic îi pedepsise, slăbind autoritatea antrenorului
- nu l-a demis mai devreme pe Rednic, în condițiile în care echipa nu mai juca nimic.

Foto: Bogdan IORDACHE

Foto: REUTERS

Loți are susținerea lui Nicolae Badea și Cornel Dinu

Salvatorul BÖLÖNI

Cătălin MUREȘANU
catalin.muresanu@prosport.ro

Cum Liga Campionilor s-a transformat și în acest sezon într-o veritabilă „Fata Morgana" pentru dinamoviști, zilele lui Mircea Rednic la cârma echipei sunt numărate. Discuțiile pentru alegerea noului tehnician s-au întețit și au adus din nou în actualitate duelul ideologic Borcea – Badea.

Borcea vrea antrenor străin

Gaura financiară pe care acționarii „câinilor" sunt obligați să o acopere acum, în lipsa fondurilor care ar fi trebuit să vină dintr-o eventuală participare în Liga Campionilor, a redesenat planurile în „Ștefan cel Mare". „Trebuie să o luăm de la zero", au spus majoritatea șefilor dinamoviști. Cu această idee drept principiu, Nicolae Badea și Cornel Dinu l-au propus pe Loți Bölöni. S-au izbit de refuzul lui Cristi Borcea, care ar prefera varianta unui tehnician străin. Cei doi nu ar mai vrea să meargă pe mâna „Shakirei", după ce acesta a dat chix cu readucerea lui Rednic.

Bölöni, proiectant de echipe

Cuplul Badea - Dinu a lansat ipoteza Bölöni, auzind că acesta nu și-ar mai dori să continue la Standard, echipă cu care a câștigat campionatul. „Nu mai vrea să continue la Standard. În plus, e imposibil să cheltuim cu el mai mult decât am făcut-o până acum. Ne-ar construi o echipă cu care în trei-patru ani vom face sigur față în Ligă", i-au spus cei doi lui Borcea. O descălecare în Liga I a fost confirmată chiar de Bölöni. „Voi analiza orice ofertă care vine din Liga I", a spus tehnicianul la Sport.ro. Se pare că oferta pe care acționarii vor să i-o facă ar consta într-un salariu de un milion anual, plus bonusuri în funcție de performanțe. ■

Argumentele lui Bölöni

1. Și-a demonstrat la aproape toate formațiile pe la care a trecut calitățile de constructor de echipe.
2. Salariul său, destul de mare pentru Liga I, ar putea fi acoperit prin reducerea bugetului de transferuri și salarii.
3. Este un profesionist desăvârșit și a reușit să-și impună personalitatea oriunde a fost.

DATORIA, MOTIV DE SPECULAȚIE ȘI ȘANTAJ

Din cauza acestei datorii către Gigi Becali, meciurile dintre Unirea și Steaua au dat mereu naștere la speculații. Așa s-a întâmplat și la partida din decembrie, câștigată norocos de stelișt datorită acelei devieri cu fundul a lui Kapetanos. Legenda spune că înaintea jocului, îngrozit de ce auzea, Petrescu părăsise cantonamentul și s-a întors la echipă doar după ce s-a asigurat că partida se va juca pe bune.

Dumitru Bucșaru vrea ca Unirea să nu mai fie asociată cu Steaua

Foto: Dan DUȚĂ

CULISE / După ce Becali a lansat ideea fuziunii, Bucșaru i-a plătit o mare parte din datorie

Scapă de Gigi!

Patronul Urziceniului mai are de achitat aproximativ 3 milioane de euro din datoria de 12 milioane

Florin MARIAN
florin.marian@prosport.ro

Patronul Unirii Urziceni, Dumitru Bucșaru, vrea să scape în această săptămână de datoriile financiare pe care le are față de Gigi Becali. Dorește să facă acest lucru până la ora de disputare a meciului de miercurea viitoare, cel dintre Unirea Urziceni și Steaua.

Motivul e lesne de înțeles. Bucșaru nu dorește ca Becali să se folosească de împrumutul acordat lui și să pună presiune foarte mare pe echipă, mai ales acum, când Unirea e 99% campioană. „Mitică, vezi că îți iau echipa dacă nu îmi dai banii", îl avertizase Gigi Becali, mai în glumă, mai în serios, pe patronul Unirii.

Presat să plătească de propria-i echipă!

Văzând totuși că gluma se îngroașă, Bucșaru a început de curând să înapoieze banii latifundiarului din Pipera, mai ales că avea și presiuni chiar de la el de la echipă, atât jucătorii, cât și Meme Stoica și Dan Petrescu nedorind ca lumea să mai asocieze Unirea cu Steaua sub nicio formă. Așa că s-a pus pe returnat: în primăvară i-a dat înapoi 3 milioane de euro, iar săptămâna trecută o tranșă importantă de aproximativ 7 milioane de euro. În momentul de față, se pare că Bucșaru nu mai are de înapoiat lui Becali decât o sumă de aproximativ 3 milioane de euro, bani pe care vrea să-i achite cât mai repede în următorul interval de șapte zile, poate chiar înainte de meciul direct din ultima etapă.

Prin acest gest, este limpede că Bucșaru nu e de acord cu fuziunea echipei sale cu Steaua. Nu fusese niciodată, numai că s-a speriat când a văzut că Gigi Becali continuă să meargă pe această idee.

PUBLICITATE

MILAN Junior Camp
Bucureşti, 29 iunie - 3 iulie 2009

adidas
KIT OFICIAL ADIDAS
PENTRU TOȚI PARTICIPANȚII
★ 2 TRICOURI
★ 2 ȘORTURI
★ 2 PERECHI ȘOSETE
★ 1 RUCSAC
D&G JUNIOR

PREGĂTEȘTE-TE PENTRU SUCCES CU AC MILAN!
ÎNSCRIE-ȚI COPILUL LA MILAN JUNIOR CAMP PÂNĂ PE 19 IUNIE 2009!

Dacă și copilul tău e pasionat de fotbal și are între 7-14 ani înscrie-l acum la **Milan Junior Camp**, un program gratuit de pregătire sportivă autorizat de clubul AC MILAN. Timp de 5 zile, în perioada **29 iunie – 3 iulie 2009**, pe baza sportivă **FC Sportul Studențesc** (complex Regie București) participanții la Milan Junior Camp vor avea posibilitatea să descopere secretele jocului de fotbal direct de la antrenorii celui mai titrat club din Europa.

Doi dintre cei mai talentați participanți vor fi invitați la Milano pe stadionul San Siro!

DETALII ȘI REGULAMENT OFICIAL
• în orice unitate Intesa Sanpaolo Bank
• www.intesasanpaolobank.ro/mjc
• Tel Verde: 0800 800 888

INTESA SANPAOLO BANK
Thinking ahead with you.
Iubește Sportul!
Banca INTESA SANPAOLO

AMBIȚIE / Petrescu n-o lasă mai moale. Și-a strâns jucătorii și le-a transmis să o bată pe Steaua în ultima etapă!

„Să ajutăm Brașovul!"

Gigi STANCU
gigi.stancu@prosport.ro

Deși aproape campioni, jucătorii Unirii au fost chemați încă de ieri la antrenamente de către Dan Petrescu.

„N-am câștigat nimic la Timișoara, ci doar un meci foarte important. Nu suntem matematic campioni și trebuie să mai tragem tare o săptămână ca să nu ne dăm cu stângul în dreptul chiar la final. În plus, trebuie s-o ajutăm și noi pe FC Brașov pentru că și ea ne-a făcut o mare bucurie, chiar dacă are șanse puține să prindă Europa League. După un campionat în care am fost curați ca lacrima nu putem să le dăm ocazia răutăcioșilor să ne arate cu degetul după ultima etapă".

Cinci jucători la națională

Aceasta este doar o parte a discursului pe care Dan Petrescu l-a ținut într-o ședință cu jucătorii, la baza de cantonament. „Bursucul" a dat apoi semnalul la muncă și la ora 18:00 au făcut primul antrenament al săptămânii. Și a fost chiar unul serios, nu unul de echipă care e deja campioană, la care a participat toată lumea, cu excepția lui Arlauskis, Galamaz, Apostol și Rusescu, convocați la echipele naționale. De asemenea, și Pădurețu a fost chemat de urgență la lot în locul lui Alexa.

STRATEGIE / Condițiile lui Becali pentru a-l aduce pe Bergodi la Steaua

Fișa postului

Foto: Cosmin MOȚEI

MUTARE

PEDRAZZINI LA STEAUA II?

Dacă se va înțelege cu Gigi, Bergodi are de gând să vină la Steaua cu propriul staff tehnic, același pe care l-a folosit și la echipele pe care le-a antrenat în țară. Pe lângă secundul Renzo Rossi, italianul va mai veni cu un nou preparator fizic, pentru a-l înlocui pe Horia Codorean care urmează să se ocupe de Steaua II. Tot la „satelit" ar putea ajunge și Massimo Pedrazzini în funcția de director tehnic. De asemenea, acesta ar urma să fie șef la Academie. ■

Vasile PÂRVAN
vasile.parvan@prosport.ro
Daniel VLAD
daniel.vlad@prosport.ro

Gigi Becali se grăbește să rezolve problema noului antrenor al Stelei și a decis să ia o hotărâre chiar înainte de sfârșitul campionatului.

Mai precis, patronul a dezvăluit că singurul tehnician cu care poartă negocieri este Cristiano Bergodi, căruia are de gând să-i impună mai multe condiții, după modelul celor pe care i le-a trasat și lui Dorinel Munteanu.

Italianul va trebui să lucreze și să-și atingă obiectivele cu lotul actual, fără a i se mai face transferuri în vară. „Bergodi e prima variantă. Luni mă întâlnesc cu el. Depinde numai de el dacă vine la Steaua, pentru că eu îl vreau, dar o să-i spun că nu am bani de jucători", a afirmat la Sport.ro Becali, care ar dori ca Bergodi să se orienteze către promovarea „mânjilor" de la Steaua II. Apoi, antrenorul nu trebuie să se opună eventualelor plecări de fotbaliști din Ghencea dacă vor exista oferte concrete. În schimb, Gigi nu are de gând să accepte o clauză de reziliere a contractului așa cum a avut Munteanu, pentru a se putea dispensa de serviciile tehnicianului în orice moment, fără a fi nevoit să mai plătească despăgubiri.

Îi va face echipa lui Bergodi!

După cum a obișnuit în ultimii ani, Gigi Becali încearcă să aducă pe banca tehnică un antrenor maleabil, care să respecte indicațiile sale în privința echipei și să nu pună probleme. Totuși, patronul nu intenționează să-i spună explicit acest lucru lui Bergodi și așteaptă de la italian să fie conștient că implicarea patronului e ceva normal în Ghencea. ■

4

echipe a antrenat Cristiano Bergodi de la venirea sa în România, în 2005: Național, CFR Cluj, Rapid și Poli Iași

PUBLICITATE

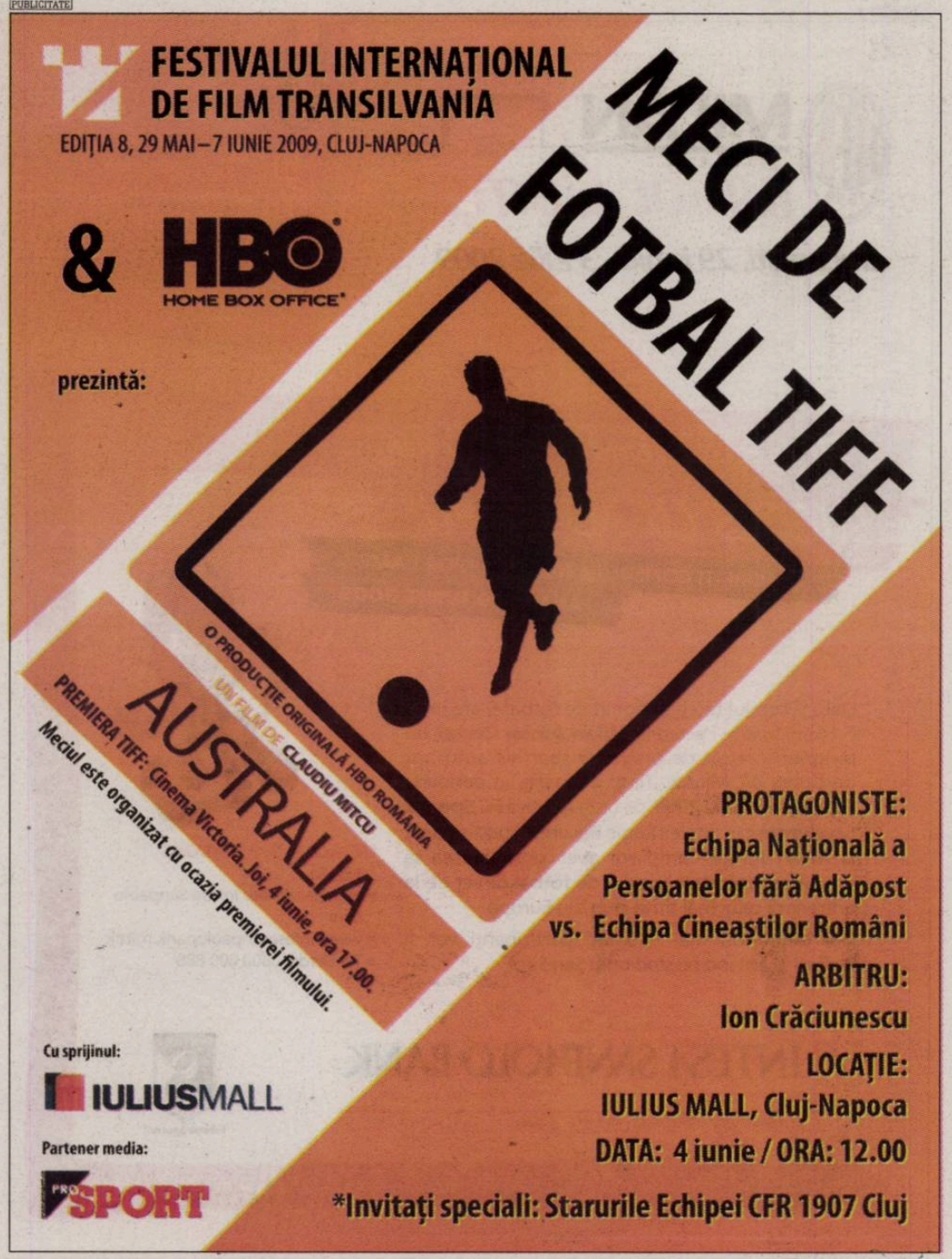

INTERVIU / Cristiano Bergodi a vorbit pentru ProSport despre ipoteza venirii sale la Steaua

„Am și alte oferte"

Andrei NOURESCU
andrei.nourescu@prosport.ro

Cristiano Bergodi se afla ieri în țara sa natală și spune că nu s-a ajuns încă la nivel de negocieri în chestiunea mult discutată a venirii sale la Steaua.

Domnule Bergodi, a negociat Renzo Rossi cu Gigi Becali, cum se aude?

Nu, nici vorbă, nu este vorba de negocieri. Nici eu, nici Renzo, nu am negociat încă nimic. A fost o întâlnire întâmplătoare, s-au aftat la aceeași terasă și Renzo și domnul Becali și au stat de vorbă, atât.

„O să-l sun și pe Dan Petrescu, ca să nu se întrebe apoi de unde am tras eu concluzia că n-ar veni la Steaua"

GIGI BECALI
finanțator Steaua

Gigi Becali spunea că luni se va întâlni cu dumneavoastră.

Nu este posibil asta, pentru că eu luni pregătesc meciul din ultima etapă, cu Rapid.

Ce faceți după ultima etapă?

Voi vedea, trebuie să mă gândesc bine. Mai întâi, trebuie să am o discuție cu cei de la Iași, cu domnul Boca, pentru că așa este corect. L-am și informat despre întâlnirea dintre Renzo și Gigi. Apoi, dacă mă despart de Iași, nu știu, voi vedea ce voi decide. Am și în Italia niște variante și trebuie să cântăresc bine. Familia mea este în Italia și nu-mi este deloc ușor să stau departe de ea.

S-a zis că oferta vă va motiva în plus să bateți Rapidul, ca să ajutați implicit Steaua.

Speculații. Nu are nicio legătură cu Steaua cum voi juca. Noi vom trata oricum meciul serios și motivați, fără ca eu să mă gândesc la altceva. ■

CONCEICAO ȘI KONE, ABSENȚI DE LA ANTRENAMENT

Antrenorul CFR-ului, Antonio Conceicao, a lipsit ieri de la pregătirea obișnuită a echipei, cerând conducerii o zi liberă în plus pentru a rezolva unele probleme în Portugalia. Antrenamentul a fost condus de secunzii săi. Nici Yssouf Kone nu a fost prezent la antrenamentul de ieri, atacantul acuzând o ușoară răceală. ■

PRESIUNE / Decizia FRF, din debutul săptămânii, de a impune înscrierea a opt români din sezonul viitor pe foaia de joc, a tulburat apele la CFR Cluj

Panică în Gruia!

> **E inadmisibil că s-a luat această decizie tocmai pentru campionatul viitor și nu pentru sezonul 2010-2011, cum era normal potrivit regulamentului**
>
> OFICIAL CFR CLUJ

ȚINTE

ROMÂNII VIZAȚI DE CFR CLUJ

FUNDAȘI: Laszlo Sepsi (Benfica-Santander), Tamaș (Dinamo-Auxerre), Moți (Dinamo-Siena), Abrudan (FC Brașov), A. Mureșan (Gloria), Pulhac (Dinamo)

MIJLOCAȘI: Lucian Sănmărtean (Gloria), Eugen Trică (Anorthosis), Cătălin Doman (FC Argeș), Adrian Cristea (Dinamo)

ATACANȚI: Cristian Bud (Gaz Metan), Andrei Cristea, Ionuț Bâlbă (Poli Iași), Liviu Ganea (CS Otopeni), M. Niculae (Dinamo)

Foto: Dan TĂUȚAN

Culio și Cristea ar putea fi colegi din toamnă la CFR

Cristian CUCOLAȘ
cristian.cucolas@prosport.ro

Opt jucători români pe foaia de joc la meciurile Ligii I încă din sezonul 2009-2010 este decizia care a căzut ca un trăsnet în Gruia. Clujenii cred că FRF a vrut astfel să o scoată pe CFR din lupta pentru titlu.

Oficialii lui CFR nu vor uita prea devreme Ziua Copilului din 2009. E ziua în care Comitetul Executiv al FRF a hotărât ca din proxima stagiune a Ligii I toate echipele să aibă minim 8 jucători români pe foaia de joc. Decizia i-a înfuriat pe șefii din Gruia. „E clar, au vrut să dea în noi. E foarte scurt timpul pentru a cumpăra jucători români, plus că se vor cere prețuri exorbitante pe ei. E o măsură care a fost gândită pentru a pune presiune pe CFR și a o scoate din calculele pentru titlu în sezonul viitor", s-a plâns unul dintre conducătorii ardelenilor, mirat și că decizia s-a luat în cadrul unei ședințe de la care Iuliu Mureșan, președintele lui CFR și membru în Comitetul Executiv, a lipsit, fiind plecat în Portugalia. Cum, necum, CFR va trebui să-și schimbe strategia de achiziții și să cumpere în această vară măcar doi români, în contextul în care în lotul actual sunt doar șase: Stăncioiu, Panin, Mureșan, Mara, Deac și Toma.

Afacere cu Dinamo?

Măsura pare și mai dură în contextul crizei de lichidități financiare a campioanei, astfel încât prima soluție la care s-au gândit cei de la CFR este o megaafacere cu Dinamo. Astfel, CFR va aduce în Gruia mai mulți dintre românii renegați în „Groapă", pe listă figurând numele lui Pulhac, Adrian Cristea, M. Niculae, Moți și Tamaș, urmând ca unii dintre tinerii promițători din Gruia să facă drumul invers. Viitori „câini" ar urma să fie Deac, Vitinha, Emmanuel Kone, dar și Fabbiani, care se va întoarce din Argentina. ■

LEFTER / Patronul din Gruia nu mai dă bani pentru achiziții. Șefii lui CFR trebuie să vândă pentru a avea cu ce cumpăra

La fundul sacului!

George STAN
george.stan@prosport.ro

Principalul finanțator al campioanei le-a transmis subalternilor că trebuie să vândă jucători pentru a avea buget de achiziții în această vară.

Vremurile în care CFR „arunca" cu bani pentru întărirea lotului au apus. Criza l-a lovit și pe **Arpad Paszkany (foto)**, omul cu banii din Gruia, iar primul efect a fost înjumătățirea bugetului pentru noul sezon, 17 milioane de euro față de 34 de milioane cât a fost în campionatul 2008-2009. Al doilea efect vizează perioada de mercato din vară: ca să aibă bani de ieșit la cumpărături, CFR trebuie mai întâi să vândă. Primii „feroviari" scoși pe tarabă: Pereira și Culio. De altfel, pentru uruguayan s-au intensificat în ultima vreme discuțiile cu Benfica, lusitanii fiind dispuși să ofere 3,5 milioane de euro pentru a-și asigura serviciile lui „Uru". CFR cere însă cu 500.000 de euro mai mult, dar sunt semnale că ar accepta și oferta Benficăi, cu condiția ca „vulturii" să achite suma într-o singură tranșă și cât mai repede pentru a putea demara propria campanie de achiziții. „Da, le-am făcut o ultimă contraofertă celor de la Benfica, iar acum așteptăm răspunsul lor oficial", a spus președintele Iuliu Mureșan pentru cotidianul portughez O Jogo. Astfel, până când va reuși să-i vândă pe cei doi, CFR va transfera doar jucători liberi de contract, primul exemplu fiind portarul slovac Boris Peskovic de la Academica Coimbra. ■

Foto: Dan TĂUȚAN

PUBLICITATE

LITUANIA

Marijampole, s

INTERVIU / Ionel Dănciulescu spune că nu are polițe de plătit fostului antrenor al naționalei

„Nu am ce să-i arăt lui Pițurcă!“

Theodora ȘUTIU
theodora.sutiu@prosport.ro

Deși voia bună s-a instaurat în sânul naționalei de la venirea lui Răzvan Lucescu, există și jucători care cu greu pot zâmbi. Unul dintre ei e Dănciulescu.

Ionel, mai sperai să revii în circuitul echipei naționale?
Speranța moare ultima, știți cum se spune. E singura bucurie pentru mine în ultima perioadă și sper să mă detașez de ce s-a întâmplat în ultima vreme la Dinamo și să mă concentrez pe națională.

Vrei să arăți că ești și om de națională, nu doar de Liga I, cum spunea Pițurcă?
Nu am să-i demonstrez lui Pițurcă nimic, trebuie să îmi demonstrez mie. E părerea dânsului dacă eu sunt jucător bun de campionat și nu de națională.

Crezi că vei putea trece peste problemele de la Dinamo?
Am trecut prin momente grele, dar cu siguranță, la națională sunt un alt jucător. Răzvan chiar ne-a sfătuit să nu mai vorbim despre ce s-a întâmplat în campionat.

Cum crezi că va fi meciul cu Lituania?
Cu siguranță nu se va mai repeta istoria meciului din tur. Acum miza este să evoluăm bine și să dăm încredere pentru viitor. Avem un nou antrenor, care ne spune mereu că trebuie să fim cei mai buni. Reconstrucția se va face în timp, nu după un meci. Sper că în următoarele preliminarii vom vedea unde suntem. ■

Dănciulescu (stânga) încearcă să uite de problemele pe care le are la club și să se concentreze doar pe națională

Foto: Vlad CONSTANTINESCU

OPINIE

BOGDAN MARA: „E O ȘANSĂ MARE PENTRU JUCĂTORII CONVOCAȚI”

Bogdan Mara este convins că România nu se va face de râs în fața lituanienilor: „Sperăm să începem cât mai bine și o să dăm totul la primul meci pentru a-i răsplăti încrederea selecționerului. Chiar dacă mai sunt șanse de 0,63%, trebuie să credem în ele, să câștigăm toate meciurile și să vedem unde vom fi la final”. Jucătorul CFR-ului a avut numai cuvinte de laudă la adresa lui Lucescu jr și nu s-a sfiit să dea sfaturi mai tinerilor săi colegi: „La Rapid și la Brașov a reușit să creeze grupuri unite și așa a făcut performanță”. ■

SUPORT / Premierul i-a vizitat ieri-seară pe tricolori; primind un tricou cu numărul 10 de la Chivu

Hop și Boc!

Bogdan COROAMĂ
bogdan.coroama@prosport.ro

Emil Boc (foto, în stânga) a petrecut ieri la Mogoșoaia 45 de minute alături de Mircea Sandu, Răzvan Lucescu și componenții naționalei.

Premierul a urmărit partea finală a ședinței de pregătire, interesându-se la bossul FRF de starea jucătorilor, de la ce echipe au fost convocați și de programul unei zile de cantonament. A păsit apoi pe gazon, acolo unde a primit din partea căpitanului Cristi Chivu un tricou cu numărul 10. „Sper ca și evoluția voastră să fie de nota 10”, a declarat Boc, după care a pus pariu cu tricolorii că dacă reușește să marcheze un gol din trei lovituri de la 11 metri îi asigură că noul stadion va fi gata la timp. În schimb, dacă marchează două, ei trebuie să se califice la Mondialul din 2010. Zis și făcut...

Bogdan Stelea a intrat în poartă, a asistat cum prima lovitură trece pe lângă, a parat-o pe cea de-a doua, dar a treia s-a oprit în vinclu. Avem premier, avem un nou Messi (conform lui Mircea Sandu), avem promisiunea finalei, și acum, în sfârșit, și pe aceea că stadionul va fi gata. ■

Foto: Vlad CONSTANTINESCU

„Cred că naționala condusă de Răzvan Lucescu va readuce românilor bucuriile pe care le așteptăm”
EMIL BOC
premier

„Funcția de premier nu e pe viață. Poate acum, după ce am arătat, găsesc și eu un loc de muncă pe viitor la națională”
EMIL BOC
premier

Foto: Vlad CONSTANTINESCU

ACCIDENTARE / Căpitanul Timișoarei a părăsit accidentat antrenamentul de ieri al naționalei

Dan Alexa out, vine Pădureț!

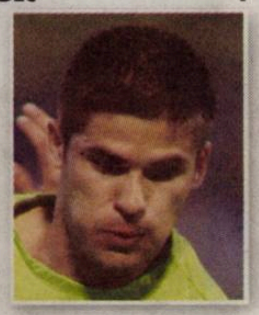

Ioan NEGOESCU
ioan.negoescu@prosport.ro

40 de minute a rezistat Dan Alexa (foto stânga) în antrenamentul de ieri al lui Răzvan Lucescu. Din cauza unei probleme la o ruptură musculară, mijlocașul a fost trimis acasă.

Ghinion pentru căpitanul lui FC Timișoara, care revenise la națională după o absență de cinci ani. Ieri, în a doua zi de cantonament la Mogoșoaia, Alexa a fost nevoit să părăsească terenul după 40 de minute, iar consultul efectuat de doctorul Pompiliu Popescu a avut o concluzie tristă. „Jucătorul are probleme la ruptura musculară, cicatrizată, suferită cu puțin timp în urmă la piciorul drept și va fi nevoit să facă o pauză de 3-4 zile", a anunțat ieri FRF.

Lucescu a decis ca în locul lui Alexa să fie adus Răzvan Pădureț (Unirea Urziceni, foto sus). Mijlocașul de 28 de ani al liderului e la prima prezență la națională. ■

ABSENȚĂ

LITUANIANUL ARLAUSKIS SE DĂ LOVIT!

Internaționalul lituanian al Unirii Urziceni nu va putea evolua sâmbătă împotriva României. „Am probleme cu sănătatea. Sunt accidentat de mai mult timp la umăr, însă am jucat cu ajutorul medicamentelor", a declarat Arlauskis. „Galamaz este unul dintre cei mai buni fundași din România, iar Apostol este mic și rapid", a mai spus portarul lituanian despre tricolorii de la Urziceni. ■

METODĂ / Selecționerul Răzvan Lucescu a umblat la moralul jucătorilor. Ieri, la prima ședință video le-a arătat tricolorilor un montaj special de 20 de minute cu bucuria suporterilor români

„PENTRU EI JUCAȚI"

Foto: Alexandru HOJDA

Față de predecesorul său, Pițurcă Răzvan Lucescu este foarte atent la relația dintre tricolori și suporteri

Sergiu PETRE
sergiu.petre@prosport.ro

Moralul e unul dintre aspectele la care noul selecționer consideră că naționala are mult de muncit. Ieri, **le-a arătat elevilor săi un montaj cu bucuria pe care le-o pot aduce suporterilor.**

Foto: Florin CEAUȘU

După o primă zi în care s-a lucrat mai mult la recuperarea jucătorilor ajunși la lot, naționala a trecut la muncă. Ieri a avut parte de două ședințe de pregătire și o vizionare.

Inițial, al doilea antrenament al zilei ar fi trebuit să înceapă de la ora 17:00, însă a fost întârziat cu o oră la cererea lui Răzvan Lucescu. Motivul? Noul selecționer e extrem de interesat de moralul jucătorilor și a încercat să-i monteze cu imagini de bucurie ale fanilor români după fiecare gol al naționalei. „Pentru ei jucați", le-a spus Lucescu junior elevilor în timpul vizionării care a durat aproximativ 20 de minute și care a inclus și goluri faimoase de-ale naționalei. În timpul ședinței, Chivu și compania au ascultat și imnul României.

Echipe amestecate

Tot pentru moral, Lucescu a renunțat la un obicei popular pe vremea lui Pițurcă, acela de a separa încă din primele zile de cantonament echipa titularilor de rezerve. „Echipa cu Lituania o să o anunț cât mai târziu posibil pentru a ține pe toată lumea în priză", a spus selecționerul.

La antrenamentul de la ora 18:00, care a durat o oră, tricolorii au fost împărțiți în două grupuri pentru un joc la porți mici, în care s-a pus accentul pe un pressing cât mai agresiv și pe pase rapide, pe jos.

Săpunaru, Goian, Galamaz, Neșu, Mara, Lazăr, Ghioane, Bucur, M. Niculae și Costea au jucat la albaștri, împotriva lui Rat, Marica, Chivu, Alexa, Roman, Tănase, Dănănae, Dănciulescu, Rădoi și Apostol (în portocaliu). ■

EXEMPLU

BARÇA A ALES „GLADIATORUL"

Metoda încurajării fotbaliștilor cu ajutorul montajelor video e la modă în Europa, inclusiv la campioana Barcelona. Antrenorul catalanilor, Josep Guardiola, le-a arătat jucătorilor săi înainte de finala de Liga Campionilor cu Manchester United imagini din filmul „Gladiatorul". ■

REMEMBER

RĂZVAN, EMOȚII LA ANGLIA – ROMÂNIA DIN 1985

Sport.ro transmite azi, de la ora 19:00, un meci care trezește amintiri frumoase familiei Lucescu, remiza Anglia – România (1-1), din septembrie 1985. Răzvan avea pe atunci 16 ani, dar a trăit cu mari emoții întâlnirea de pe „Wembley", conturată în urma unuia dintre cele mai bune jocuri din istoria naționalei tricolore. Tatăl său, Mircea Lucescu, a condus magistral acel joc. ■

CIFRA ZILEI din ZIARUL FINANCIAR

11 milioane

era numărul cardurilor bancare active la sfârșitul primului trimestru, cu 1% mai puține față de finele anului trecut.

CITIȚI MAI MULTE pe www.zf.ro

PROGRAM TV (AZI)

12:00 / EVENIMENT
FOTBAL SPORT.RO
UEFA Campions League
Galatasaray – Real Madrid (2001)

15:00 / DIRECT
TENIS EUROSPORT
Roland Garros

16:00 / EXPLOZIV
BOXBUSTER SPORT.RO
Manny Pacquiao – David Diaz

17:00
ȘTIRI SPORT.RO

19:00 / EVENIMENT
FOTBAL SPORT.RO
Preliminarii CM 1986
Anglia – România (1985)

21:00
ȘTIRI SPORT.RO

21:45 / DIRECT
FOTBAL EUROSPORT
U21 Toulon
Olanda - Argentina

22:00 / SHOWTIME
WRESTLING WWE
Superstars SPORT.RO
Episodul 5

23:00 / SHOWTIME
WRESTLING SMACK
Episodul 140 SPORT.RO

ProSport nu-și asumă răspunderea pentru eventualele schimbări operate între timp în program.

PUBLICITATE

Societate comercială angajează
VÂNZĂTORI PENTRU CHIOȘCURI PRESĂ
în București. Experiența nu este obligatorie.
Trimiteți CV la următorul număr de
FAX: 0318.256.289
sau pentru informații sunați la:
0745.063.302

Foto: Dan TĂUȚAN

INIȚIATIVĂ / Intrarea pe stadion la meciul cu Arieșul Turda, din ultima etapă, va fi liberă pentru albaiulieni

Se pregătesc de fiestă!

Daniel LUP
daniel.lup@prosport.ro

Albaiulienii (foto) se gândesc deja la partida de pe 13 iunie, de pe teren propriu, cu Arieșul Turda, la finalul căreia vor sărbători promovarea în Liga I.

Dacă la meciul cu Minerul Lupeni au fost doar 2.000 de spectatori, la partida din ultima etapă șefii echipei albaiuliene speră la o asistență-record. Au și un plan pentru a-și atinge țelul. „Intrarea va fi liberă cu Turda, iar pentru spectatori am pregătit 5.000 de stegulețe în culorile clubului și 2.000 de baloane. Apoi, în pauza jocului vom organiza concursuri cu premii pentru spectatori, câștigătorii urmând să primească mingi sau tricouri cu însemnele clubului. De asemenea, mai avem o surpriză, pe care însă nu o pot dezvălui acum", a mărturisit președintele CA, Marian Sarmeș. Oficialul Unirii nu se gândește numai la petrecere, ci și la strategia pentru noul sezon. „Vrem ca până la vacanță să ne facem planurile pentru Liga I. Vom avea mai multe discuții cu acționarii și cu Adi Falub. În principiu, obiectivul echipei va fi menținerea în Liga I", a mai spus șeful Unirii. ■

SFAT / Cosmin Vâtcă îl îndeamnă pe Cristi Bud să mai rămână un an la Mediaș

„Nu te duce la Steaua!"

Portarul știe că la un club mare poți fi vedetă, dar și anonim

Vlad MĂCICĂȘAN
vlad.macicasan@prosport.ro

Vâtcă se va întoarce la Steaua în vară, dar anunță că nu va mai accepta să fie al treilea portar. „Ori joc, ori plec", le transmite acesta oficialilor din Ghencea și îl sfătuiește pe Bud, atacant dorit în Ghencea, să facă la fel.

Cristi Bud a avut parte de un debut impresionant în Liga I. Cele șapte goluri marcate în acest retur de campionat i-au făcut pe oficialii Stelei și ai CFR-ului să privească atent evoluțiile atacantului, iar tentația unui transfer în Ghencea sau în Gruia este mare. Bud are însă și un sfătuitor care îl îndeamnă să mai joace măcar un an la Mediaș. Cosmin Vâtcă, portarul împrumutat de Gaz Metan tocmai de la Steaua, a trăit o experiență similară, când s-a transferat de la Oțelul în Ghencea, și știe de ce Bud n-ar trebui să repete greșeala făcută de el. „Toți vrem să jucăm la echipe cât mai mari, dar eu îl sfătuiesc prietenește să mai rămână un an la Mediaș. Are multe calități, dar pasul la un club mare este unul important și trebuie să-l faci doar atunci când ești sigur că poți face față. Nu are rost să pleci și să fii rezervă", îi transmite Vâtcă lui Bud. Cei doi ani în care a apărat doar episodic poarta Stelei i-au schimbat optica lui Vâtcă, iar acum goalkeeperul nu mai vrea nici în ruptul capului să fie rezervă în Ghencea. „În vară trebuie să mă întorc la Steaua, n-am de ales, dar, dacă nu voi fi inclus în planurile echipei, voi pleca. În acest moment, n-aș mai accepta să stau pe bancă, nici măcar la Steaua", explică Vâtcă.

Vâtcă preferă Gaz Metan

„Dacă Mediașul rămâne în Liga I, m-aș întoarce aici. Acum însă salvarea nu mai depinde de echipă, ci de comisia care va trebui să decidă dacă o retrogradează sau nu pe FC Argeș. Păcat că nu ne-am salvat, fiindcă meritam. Nu pot uita meciul cu Argeșul, când ne-au egalat de la 2-0, și cred că am greșit și că nu ne-am mobilizat la meciurile cu adversarele directe", mai spune portarul alb-negrilor. ■

Vâtcă știe că, dacă revine în Ghencea, va avea șanse minime să le ia fața lui Zapata sau Tătărușanu

16 jocuri a bifat Vâtcă pentru Gaz Metan în retur, fiind titular în toate meciurile echipei lui Cristi Pustai

> **Unii dau vina pe mine pentru golurile de la Constanța. Aceștia ar trebui să vadă că primul gol a fost după o deviere, iar al doilea de la mică distanță**
>
> **COSMIN VÂTCĂ**
> portar Gaz Metan

Foto: Dan TĂUȚAN

GLORIA

Mititelu nu renunță la Sabău

Patronul Craiovei, Adrian Mititelu, l-a contactat din nou pe Ioan Ovidiu Sabău (foto) pentru a-i oferi din vară banca tehnică a „juveților". „Moțul" a amânat răspunsul până la finalul sezonului. „Contractul cu Sabău expiră în vară, dar întotdeauna am semnat cu el după ce a început campionatul", a sugerat Pădureanu viitorul „Moțului" la Bistrița. ■

GLORIA

Mansour, ochit de Bistrița

Împrumutat în acest sezon de Poli la Buftea și apoi la Buzău, Gueye Mansour e cu un picior în curtea Gloriei. „Mi-l doresc pentru campionatul viitor pe senegalez. În vară, facem selecție cu toți împrumutații pentru a avea un lot de 22-23 de jucători. Pentru restul lotului vom miza pe tineri", a spus Jean Pădureanu la un post local de televiziune. ■

ALBA IULIA

Libere „fără număr" de la Falub

După ce au promovat matematic în Liga I, jucătorii Unirii au primit un bonus și de la antrenorul Adrian Falub, care le-a dat trei zile libere. Alb-negrii vor reveni însă de astăzi la antrenamente pentru a pregăti meciul de sâmbătă de la Târgoviște. Altfel, începând cu data de 15 iunie, vor începe lucrările de refacere a gazonului de pe „Cetate". ■

ALBA IULIA

SE PREGĂTESC ÎN STRĂINĂTATE

Nici nu au încheiat bine sărbătoarea promovării că șefii „uniriștilor" fac planurile pentru perioada de pregătire premergătoare sezonului de Liga I. „Analizăm niște oferte din Austria și Germania, staful tehnic urmând să decidă unde vrea să facă aceste cantonamente", a spus Nicu Lupu, președinte executiv al Unirii. ■

GHERGHIȘAN, IERTĂTOR CU „ȘEPCILE"

Formația clujeană a scăpat de neprogramare până săptămâna viitoare, chiar dacă n-a reușit să facă rost de cei 90.000 de euro pe care îi datorează impresarului Traian Gherghișan. Agentul a acceptat să-i păsuiască încă o dată pe clujeni. „S-a amânat o săptămână. Sper să facem rost de bani", a declarat directorul executiv Teodor Pop. ■

DORINEL MUNTEANU
antrenor U Cluj

Eu pregătesc echipa pentru Deva fără Cordoș. E treaba lui Săndoi și a FRF ce au decis în cazul jucătorului

„U" CLUJ / Cordoș refuză să joace la Deva, deși Emil Săndoi l-a învoit de la lotul național

NU lui „U" 1

Vlad MĂCICĂȘAN
vlad.macicasan@prosport.ro

„Șepcile roșii" n-au obținut nici amânarea partidei cu Mureșul Deva, FRF cedând presiunilor venite dinspre rivalele clujenilor, și au rămas și fără Andrei Cordoș, care a refuzat să lase naționala de tineret pentru „U".

Un meci în tricoul alb-negru nu mai este motiv de bucurie nici măcar pentru un jucător crescut în ograda lui „U". Convocat la naționala de tineret pentru partida cu Insulele Feroe, de sâmbătă, fundașul central Andrei Cordoș le-a dat planurile peste cap celor de la „U". Inițial, șefii alb-negrilor au solicitat la FRF amânarea meciului de sâmbătă de la Deva, motivând că nu-l pot folosi pe jucător într-un meci decisiv pentru salvarea de la retrogradare. Cererea a fost respinsă în urma protestelor rivalelor din campionat ale echipei clujene, care au invocat un posibil aranjament la partida Mureșul – „U", în cazul în care acesta s-ar fi disputat după încheierea celorlalte partide ale etapei.

Un an de contract mai are Andrei Cordoș la „U" Cluj

Apoi, „U" a cerut ca Emil Săndoi să renunțe la convocarea lui Andrei Cordoș, iar selecționerul a acceptat. Surprize, surprize însă. Știind că la meciul din Insulele Feroe vor veni să-l urmărească scouteri de la Benfica și Napoli, fundașul a decis să rămână la lotul de tineret. „Nu știu ce s-a întâmplat și nu mă bag în problemele lui «U» Cluj. Meciul din Feroe este important pentru cariera lui Andrei, fiindcă vor fi acolo emisari ai unor cluburi importante din Europa", a declarat impresarul jucătorului, Virgil Colfescu.

Potrivit unor surse, Cordoș a depus zilele trecute memoriu la CSJ, prin care cerea să devină jucător liber, ceea ce i-a ușurat alegerea cu privire la meciul pe care-l va juca sâmbătă. ■

Cordoș (în alb) i-a întors spatele lui „U", pe care nu o va ajuta în meciul crucial de la Deva

Foto: Dan TĂUȚAN

Inel de Campion 2009

Campioana pregătește meciul

FOTBAL CLUB UNIREA 1954

PRO SPORT

a pregătit inelele de campion

Urziceni sau Timișoara?

FOTBAL CLUB TIMIȘOARA

FC CFR 1907 Cluj
Campioană Liga I și
câștigătoare a inelelor de campion 2008

Ce spun campionii din 2008

„Am fost foarte emoționat, un cadou frumos din partea ProSportului. L-am arătat la toată lumea pe care o cunosc din Argentina."

Diego Ruiz – campion Liga 1, 2007-2008

În 10 iunie, împreună cu suporterii, ProSport va premia campioana României

BUSINESS magazin
PIAȚA IMOBILIARĂ
IEȘIREA DIN CRIZĂ
Acum la punctele de difuzare a presei

GRUPA ACCESIBILĂ	
FC Sevilla	Spania
AZ Alkmaar	Olanda
Beşiktaş	Turcia
UNIREA	România

GROAPA CU LEI	
Manchester United	Anglia
Real Madrid	Spania
Juventus	Italia
UNIREA	România

Dinamo sau Timișoara, șanse mici

Foto: Florin ARDELEAN

Decizia TAS și apoi ultima etapă vor decide soarta locului secund, disputat încă de Dinamo și Timișoara. Oricare ar fi deznodământul, vicecampioana României va avea de trecut două tururi crâncene, cu meciuri tur-retur, pentru a intra în grupele Ligii. Din cauza coeficienților slabi, statutul de cap de serie va fi străin de reprezentanta noastră, însă lista posibililor adversari este mult mai scurtă decât în anii precedenți: de la Șahtiorul lui Mircea Lucescu și Răzvan Raț până la Fiorentina lui Adi Mutu sau Stuttgartul lui Marica. ■

POSIBILI ADVERSARI ÎN TURUL 3 PREL.	
Şahtior	Ucraina
Sporting	Portugalia
Panathinaikos	Grecia
Celtic	Scoția
Anderlecht	Belgia

POSIBILI ADVERSARI ÎN TURUL 4 PREL.	
Arsenal	Anglia
Lyon	Franța
VfB Stuttgart*	Germania
Fiorentina*	Italia
Atletico Madrid*	Spania

*echipe care ar putea pierde statutul de cap de serie, în funcție de rezultatele din turul anterior

SITUAȚIE / Urnele probabile pentru tragerea la sorți a grupelor Ligii Campionilor nu sună bine pentru virtuala campioană a României, Unirea Urziceni

Cam nașpa!

Foto: SZASZ Istvan

Cezar URICEC
cezar.uricec@prosport.ro

Pentru al doilea an consecutiv, reprezentanta României în grupele Ligii (în proporție de 95 la sută Unirea Urziceni) pornește din ultima urnă a capilor de serie.

Pe 27 august, la Monte Carlo, totul va sta la mâna sorților. Chiar dacă și-ar putea alege adversarii, trupa lui Dan Petrescu nu poate evita un nume mare, din primele opt ale Europei. În schimb, șansa poate ajuta campioana Ligii I la urnele 2 și 3. Una e să joci cu Real Madrid și Juventus și cu totul altceva este să-ți măsori forțele cu AZ Alkmaar sau Beşiktaş. Ce culoar ar fi către ieșirea din grupe! La fel de adevărat este faptul că, într-o grupă cu trei granzi ai Europei, ialomițenii ar putea ieși șifonați rău din confruntarea cu elita continentală. Alături, urnele probabile pentru tragerea la sorți; cu steluțe sunt marcate echipele "incerte", care mai au tururi preliminare pentru a fi în urne. ■

Urna 1	
FC Barcelona	Spania
Liverpool	Anglia
Chelsea	Anglia
Manchester United	Anglia
AC Milan	Italia
Arsenal*	Anglia
FC Sevilla	Spania
Bayern München	Germania

Urna 2	
Lyon*	Franța
Inter Milano	Italia
Real Madrid	Spania
Şahtior Donețk**	Ucraina
ȚSKA Moscova	Rusia
FC Porto	Portugalia
Sporting Lisabona**	Portugalia
AZ Alkmaar	Olanda

Urna 3	
Juventus	Italia
Panathinaikos**	Grecia
Glasgow Rangers	Scoția
Olympiacos**	Grecia
Marseille	Franța
Dinamo Kiev	Ucraina
Bordeaux	Franța
Beşiktaş	Turcia

Urna 4	
FC Copenhaga***	Danemarca
Slavia Praga**	Cehia
Levski Sofia***	Bulgaria
Partizan***	Serbia
VfL Wolfsburg	Germania
Standard Liege	Belgia
Rubin Kazan	Rusia
UNIREA URZICENI	România

*echipe care vor disputa un tur preliminar **echipe care vor disputa două tururi preliminare ***echipe care vor disputa trei tururi preliminare

ABONEAZĂ-TE LA PRO SPORT Câștigi timp și economisești bani -50%

Te poți abona la ProSport folosind una din cele trei metode:

Cel mai bun ziar de sport din Romania vine la tine acasă

Prin OP sau mandat poștal

Completează talonul alăturat, decupează-l și trimite-l împreună cu dovada plății prin poștă la OP 1 – CP 866, sector 1, București, la e-mail abonamente@mpg.ro sau fax 0318.256.243.

Prin SMS (ProSport luni-sâmbătă pentru o lună)

Trimite un SMS la numărul 7533 (tarif 7 € fără TVA) cu textul CUMPAR PROSPORT. Contravaloarea abonamentului va fi reținută direct din factura ta de telefon mobil. Apoi te vom contacta noi telefonic pentru a stabili restul detaliilor.

Online pe www.ProSport.ro

Completează câmpurile cu toate datele cerute. Plata se efectuează online. Ai nevoie doar de un card de credit/debit VISA, MASTERCARD, VISA ELECTRON sau MAESTRO valabil.

Contravaloarea abonamentului se poate achita prin ordin de plată la orice bancă sau prin mandat poștal la orice oficiu poștal, în contul PUBLIMEDIA INTERNATIONAL – RO76INGB0001000180258927 deschis la ING BANK, sector 1, CIF RO 12530043. **Abonament pentru edițiile luni-sâmbătă.** Prețul include TVA și taxele de distribuție.

Publimedia International își asumă responsabilitatea trimiterii abonamentului către dumneavoastră. Eventualele erori în distribuție nu cad în sarcina noastră, dar trebuie semnalate imediat pe adresa abonamente@mpg.ro

Numele și prenumele*: .....

Adresa*: .....

.....

Telefon*: ..... Fax: .....

E-mail: .....

* câmpuri de completat obligatoriu

☐ Nu sunt de acord ca datele mele personale să fie incluse în baza de date cu cititorii produselor editate de PubliMedia International, conform Legii 677/2001.

Abonamentele achitate până la data de 20 a fiecărei luni vor fi onorate începând cu data de 1 a lunii următoare.

☐ **ProSport (luni-sâmbătă) / 1 lună ..... 20 RON**
☐ **ProSport (luni-sâmbătă) / 3 luni ..... 55 RON**
☐ **ProSport (luni-sâmbătă) / 6 luni ..... 100 RON**
☐ **ProSport (luni-sâmbătă) / 12 luni ..... 185 RON**
☐ ProSport (luni-sâmbătă) și Gândul / 1 lună ..... 25 RON
☐ ProSport (luni-sâmbătă) și Ziarul Financiar / 1 lună ..... 43 RON
☐ ProSport (luni-sâmbătă), Ziarul Financiar și Business Magazin / 12 luni ..... 585 RON
☐ ProSport (luni-sâmbătă), Ziarul Financiar, Business Magazin și TimeOut București / 12 luni** ..... 615 RON

** ofertă valabilă numai pentru București

REAL NEGOCIAZĂ PENTRU KAKA

Presa din Spania a anunțat ieri că Adriano Galliani, vicepreședintele lui Milan, s-a deplasat la Madrid pentru o primă rundă de discuții cu Florentino Perez privind transferul lui Kaka. Președintele Realului a pus pe masă 60 de milioane de euro, la negocieri fiind prezent și tatăl fotbalistului, Bosco Leite, care solicită pentru Kaka un salariu de peste nouă milioane de euro.

STRANIERI / Declarația de iubire a lui Mutu pentru Fiorentina i-a dezumflat pe unii suporteri, care l-au acuzat că strică vestiarul

MUTU: „Rămân!“ FANII: „Pleacă!“

Foto: EPA

Sorin DUMITRESCU
sorin.dumitrescu@prosport.ro

Adrian Mutu s-a întâlnit la începutul acestei săptămâni cu directorul sportiv Pantaleo Corvino și cu agentul Alessandro Moggi. „Il Fenomeno“ a repetat faptul că dorește să continue sub comanda lui Cesare Prandelli.

Mai mult, chiar Corvino, care anul trecut a fost omul cheie în tentativa de vânzare a românului la AS Roma, a confirmat că nici gruparea viola nu vrea să se despartă de numărul său 10: „Mutu și-a exprimat clar intenția de a rămâne cu noi și aceasta este și dorința noastră. Sperăm să revedem la startul pregătirilor un Mutu pe deplin refăcut după cele două intervenții chirurgicale suferite. Fiorentina se bazează pe aportul său la cote maxime, pentru că avem planuri mari, care-l includ“. Punct!

Fanii îl vor pe mai tânărul Jovetic

Surprinzător însă, deși Adi a marcat 13 goluri în ultimul sezon de Serie A și a întors de unul singur cu Genoa un 0-3 la 3-3, punct care avea să ducă Fiorentina în preliminariile Ligii Campionilor, o bună parte dintre tifosii viola nu sunt deloc entuziasmați de decizia lui Mutu de a rămâne la Florența până la expirarea contractului, în 2012.

Un prim argument îl reprezintă vârsta (30 de ani), fanii văzând în muntenegreanul Jovetic, la doar 19 ani, succesorul lui Mutu. Însă argumentul principal al dorinței de a-l vedea dispărând pe Mutu din vestiar ține de caracterul dificil al românului.

Sacrificat pentru binele echipei

Concret, i se reproșează că din cauza lui a plecat Pazzini, care a marcat pe bandă rulantă la Sampdoria, că relația cu unii coechipieri e proastă, că încearcă să domine vestiarul și că Prandelli face de multe ori ce spune Mutu și nu invers. „Eu l-aș transfera imediat, pentru a salva liniștea din vestiar“, spune un suporter pe fiorentina.it, și sunt destui cei care-l susțin. Dacă rămâne, răsfățatul Mutu va trebuie să devină un adevărat coleg, cooperant și respectuos cu toți coechipierii. ■

SPANIA / Consilierul Zinedine Zidane va face muncă voluntară la Real Madrid

Zidane fără niciun ban

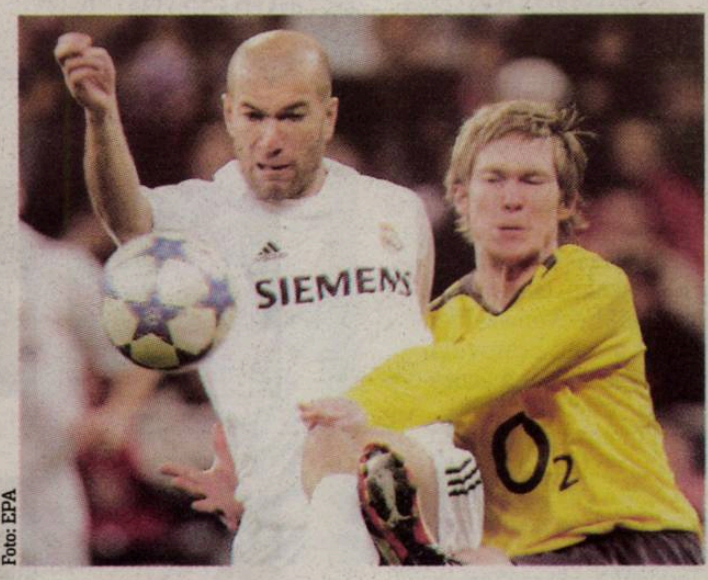

Foto: EPA

Octavian METONI
octavian.metoni@prosport.ro

Fosta glorie „galactică“ Zinedine Zidane (foto, în stânga), consilierul noului președinte al Realului, Florentino Perez, nu dorește ca postul său să fie remunerat.

Alegerea lui Perez, cel care l-a adus pe jucătorul francez la Madrid în 2001, a fost o simplă formalitate, regulamentul electoral spunând că un candidat unic este câștigător de drept fără să mai fie nevoie ca „socios“ să se prezinte la vot. Prima mișcare a fost să-i ofere un post lui „Zizou“, mai ales că acesta din urmă a lăsat întotdeauna de înțeles că l-ar tenta o revenire la Madrid. „Zidane nu vrea niciun ban de la noi, este cel mai dezinteresat om din lume în ceea ce privește partea financiară. Vrea să învețe din mers și va fi un excelent ambasador al nostru“, a spus Perez.

6

trofee a câștigat jucătorul Zidane cu Real, inclusiv o Ligă a Campionilor

Pellegrini, instalat oficial ca antrenor

Fostul antrenor al lui Villarreal, Manuel Pellegrini, a fost prezentat oficial ieri ca noul tehnician al Realului. „Presiunea nu mă sperie. Nu cred că Realul trebuie să privească în curtea altora, aici există niște pretenții uriașe indiferent de ceea ce fac sau spun adversarii noștri“, a răspuns chilianul celor care puneau întrebări despre concurența cu Barcelona. ■

DECĂDERE

Denilson a ajuns în Vietnam!

Brazilianul Denilson, care în 1998, când a semnat cu Betis, era cel mai scump jucător din lume (transferul său costând 32 de milioane de dolari), a ajuns să joace pentru Hai Phong, echipă clasată pe locul șapte în campionatul Vietnamului! În aceeași competiție activează și românul Robert Niță, antrenor-jucător la FC Cong. ■

STRANIERI

Jula: „Rămân la Cottbus“

Emil Jula (foto), atacantul lui Energie Cottbus, a declarat că dorește să-și ducă la capăt contractul cu gruparea germană. „Am retrogradat din 1.Bundesliga, dar m-am adaptat foarte bine aici. Înțelegerea cu nemții expiră în 2011 și sunt convins că vom promova la sfârșitul sezonului viitor”, a precizat Jula pentru ProSport. ■

TURCIA

Aragones, demis de Fenerbahce

Fenerbahce l-a dat afară pe fostul selecționer al Spaniei, Luis Aragones, după ce echipa nu a reușit să se claseze decât pe locul patru în campionat. Antrenorul a ajuns în Turcia în sezonul trecut, după ce câștigase Euro 2008 cu naționala Spaniei. În locul său a revenit Christoph Daum, care în perioada 2003-2006 a cucerit două titluri cu Fenerbahce. ■

MAN. UNITED

PIERZI LIGA, DAR IEI 105 MILIOANE!

Dezamăgirea după finala de la Roma a fost îndulcită de câștigurile financiare venite după cele 66 de partide disputate de Manchester United în acest sezon. Al 11-lea titlu Premier League le-a adus „diavolilor” 60 de milioane de euro, finala Ligii Campionilor, 40 de milioane, în timp ce cucerirea Cupei Ligii și semifinala de Cupă a Angliei, încă 5 milioane. ■

ITALIA

Ofertă arabă pentru Milan

Emirul din Dubai, Mohammed bin Rashid, a oferit 400 de milioane de euro pentru 40% din acțiunile clubului AC Milan. Compania lui Berlusconi, Fininvest SpA, cea care deține Milan, va primi oferta săptămâna aceasta, însă premierul Italiei a negat informația: „Voi, cei care credeți așa ceva, sunteți divorțați de realitate!” ■

OPINIE
PE BUNE

Mihai MIRONICĂ
mihai.mironica@prosport.ro

Frumoasa și bestiile

Sorana nu ne-a cerut să o lăsăm să se pregătească de Roland Garros, cum o făcea acu' 7 ani Borcea. Când pierde primul set în fața lui Jankovic, loja ei nu se golește precum cea a reacționarilor de la Dinamo când câinii sunt conduși. După victorii, nu are ipocrizia lui Meme și a Bursucului, care felicită gașca lui Răzvan deși înainte de meciul Brașovului în Groapă cei doi îi acuzaseră pe ardeleni că orbitează în jurul lui Dinamo. Sorana nu face declarații din astea, „inteligente", prin care lasă de înțeles că ar putea face blat cu Urziceniul sau cu Stosur. Și nici nu-și dă afară antrenorul printr-un discurs de bodegă de Bragadiru. Sorana vorbește în engleză cu Mats Wilander la o televiziune paneuropeană. Iar „inima Banatului" face paranghelii cu hituri gen „Steaua e fruncea" arătând că maneaua răzbate și spre Viena. Sorana este educată, plină de bun-simț și de o modestie fermecătoare. Unul dintre cei mai inteligenți fotbaliști de la noi, Ogăraru, e de fapt tot un arogant agresiv. Fotbalul pe lângă Sorana Cîrstea înseamnă urâțenie, neamprostie, lume interlopă, lipsă de educație, sex slab. Niciodată nu o să vezi pe fața lui Zicu expresia de încrâncenare plină de încredere care ne umplea de speranță în ultimul game al Soranei cu Jankovic. Ianis, nu o suna vreodată pe Sorana. N-ai nicio șansă, chiar dacă Vertu te-a ajutat în alte faze de atac.

Meciul Sorana Cîrstea - Samantha Stosur este programat azi, la ora 15:00, pe terenul Philippe Chatrier

ÎNCURAJĂRI DIN BELIZE, INDIA ȘI IRAN

Pe pagina Soranei Cîrstea din site-ul turneului de la Roland Garros, numărul postărilor depășise 200 aseară. Ea a primit încurajări din România (cele mai multe, firește), Marea Britanie, SUA, Indonezia, Chile, Canada, Belize, Germania, Turcia, India, Finlanda, Filipine, Columbia, Brazilia, Spania, Iran... Și lista continuă. ■

IMAGINE / Fotografiile Soranei și Simonei, cele mai căutate pe site-ul oficial

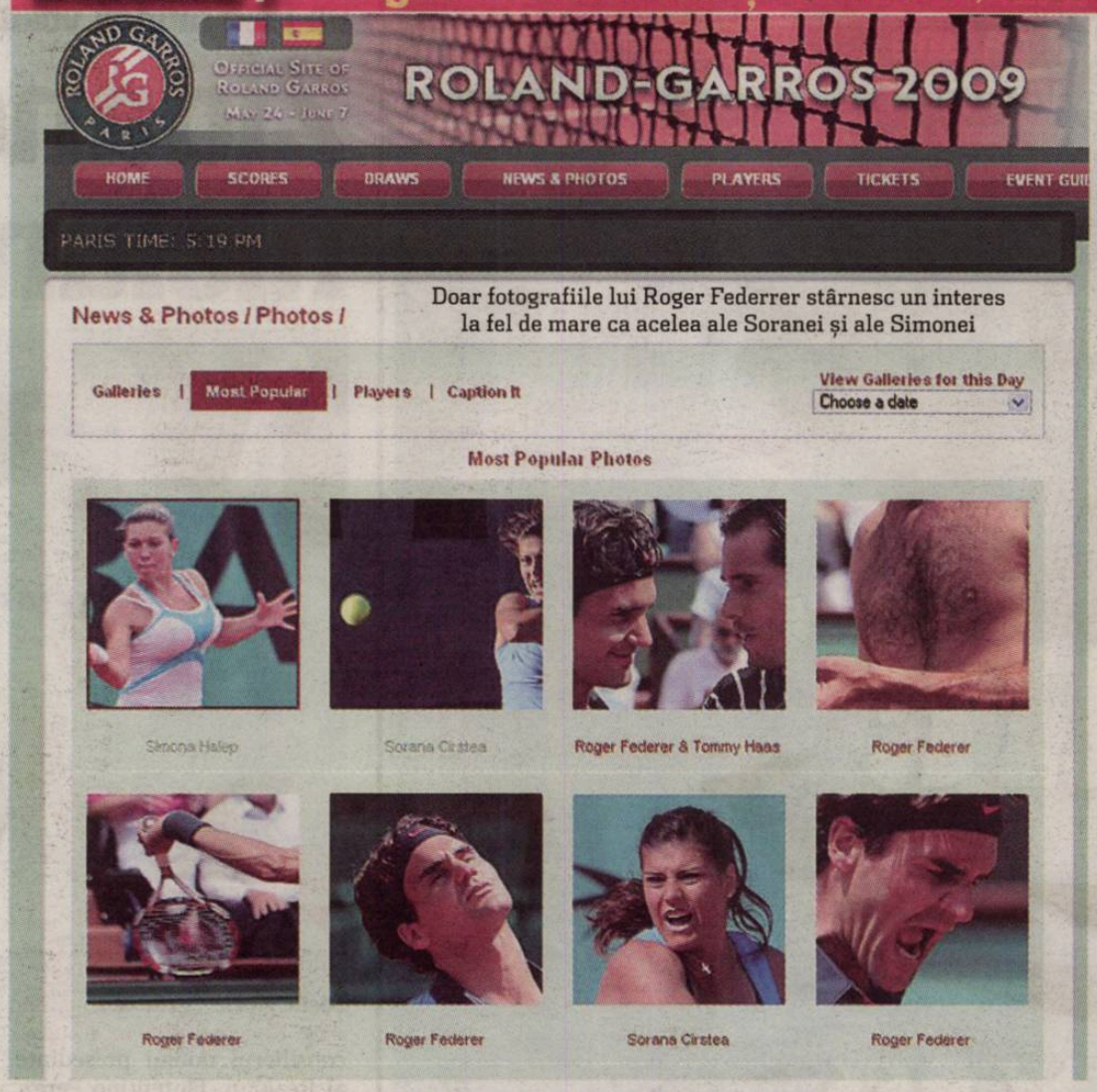

COOL

Marian BURLACU
marian.burlacu@prosport.ro

Ofensiva jucătoarelor din România la Roland Garros ține nu numai de rezultate. Campioană la junioare anul trecut, Simona Halep a atras atenția și prin bustul ei. Constănțeanca a fost detronată de Sorana Cîrstea, care are cele mai multe fotografii pe site-ul oficial.

Lovitură de imagine la Roland Garros pentru jucătoarele noastre de tenis. Foarte tinere, dar și talentate, Sorana și Simona au captat atenția celor care vizitează www.rolandgarros.com, varianta în limba engleză. Pe pagina „Most Popular Photos", campioana junioarelor de anul trecut are patru fotografii, fiind și... liderul momentului. Poziția a doua o ocupă o imagine a Soranei Cîrstea, care apare în alte nouă cadre! În această ierarhie insolită, după cele două românce se plasează Roger Federer (4 imagini), aceștia ocupând primele zece poziții. Maria Șarapova, în schimb, pare a-și fi pierdut din șarm de vreme ce prima sa fotografie este abia a 14-a. În variantele franceză și spaniolă ale site-lui, Nadal ține capul de afiș, Sorana fiind pe 4, respectiv pe 36.

În site-ul oficial al turneului parizian, pe pagina în care este prezentată australianca Samantha Stosur, vizitatorii au postat aproape o sută de mesaje de încurajare. Paradoxal, unul dintre cei care au postat nu este fan al celei mai bune jucătoare de tenis din țara de la antipozi. „Sorana Cîrstea este mai bună decât tine și te va învinge! Cîrstea este o bună jucătoare. Are o privire frumoasă. Este mai bună din toate punctele de vedere. Îmi pare rău pentru tine, însă mâine (n.r. – astăzi) te vei întoarce acasă!", a scris Lea C din Australia... ■

ADVERSARĂ / Samantha Stosur a învins boala, în 2007, iar acum, la Roland Garros, a eliminat-o pe Dementieva

Foto: EPA

Marian BURLACU
marian.burlacu@prosport.ro

Fost număr 1 mondial la dublu (2006), australianca Samantha Stosur a dominat-o fizic pe rusoaica Elena Dementieva în „16"-imi. Foarte puternică, lovind devastator cu dreapta, jucătoarea de 25 de ani are și un serviciu liftat mai puțin întâlnit în circuitul feminin.

Născută pe 30 martie 1984, la Brisbane (Australia), Samantha Stosur nu are palmaresul Jelenei Jankovic, însă nici nu trebuie subestimată. Pătrunsă în circuitul profesionist în 1999, ea s-a remarcat până acum în turneele de dublu – a fost numărul 1 mondial în 2006 și a cucerit două titluri de Grand Slam alături de Lisa Raymond. Fără vreun turneu câștigat la simplu – a disputat patru finale -, Samantha are fizic de luptătoare (1,72 m / 65 kg), adversarele sale simțind asta pe propria lor piele. „Este dificil să joci împotriva ei. Are un serviciu neobișnuit pentru o femeie, foarte liftat, și un joc în forță", a declarat Dementieva după ce s-a înclinat (3-6, 6-4, 1-6) în fața australiencei, în „16"-imile ediției în curs de la Roland Garros. Aflată pe locul 32 mondial, Samantha a fost pe punctul de a se lăsa de tenis în 2007, din cauza unei maladii virale. Retrogradată pe poziția 162, a învins boala și a revenit la vârf. ■

2

Două meciuri a disputat Stosur contra Ralucăi Olaru, victoriile fiind împărțite: 6-2, 6-2 în turul 1 la Wimbledon, anul trecut, și 1-5, retragere, în calificările de la Memphis, în 2007

„Este greu să joci cu Samantha. Are un serviciu ciudat și e foarte fizică

ELENA DEMENTIEVA
jucătoare Rusia

PRO SPORT
www.prosport.ro
Fondat 1997; ISSN 1453-3707
Redactor-șef: Dan Filoti
Director Publishing: Cosmina Noaghea
Publisher: Mihail Geantă
Director financiar: Sorin Dinu
Distribuție: Dan Apostolache (tel: 0721.102.086)
Responsabil de număr: Marian Burlacu
Redacție: București, Casa Presei Libere, nr. 1 Corp A3-A4, sector 1, București
Telefon: 031.825.7300; Fax: 031.825.7385
Tipar & Preepress coprint
Telefon: 031.825.1028; Fax: 031.825.1036
www.coprint.ro
PubliMedia Internațional
Tirajul ProSport este certificat de Biroul Român de Audit al Tirajelor

TENIS

Elena Bogdan, înfrântă la Paris

Finalistă anul trecut, Elena Bogdan a fost eliminată în turul 3 al turneului juniorarelor de la Roland Garros. Cap de serie nr. 8, ea a pierdut (5-7, 0-6) în fața croatei Silvia Njiric (a 11-a favorită). Elena continuă la dublu, unde face pereche cu Noppawan Lertcheewakarn (Thailanda). ■

TENIS

Șarapova a fost eliminată

În primele meciuri din „sferturile" turneului de la Roland Garros, la feminin, Dominika Cibulkova (Slovacia / cap de serie nr. 20) a învins-o cu 6-0, 6-2 pe Maria Șarapova (Rusia), iar Dinara Safina (Rusia / CS1) a trecut cu 1-6, 6-4, 6-2 de Victoria Azarenka (Belarus / 9). Învingătoarele se întâlnesc în semifinale. ■

VOLEI

Estonia, în grupa României

Ultima adversară a echipei masculine a României în faza finală a preliminariilor CM 2010 va fi Estonia, clasată pe locul 2 în grupa din Olanda. Tricolorii vor evolua în seria din Serbia alături de echipa țării gazdă, de Estonia și de Spania, campioana Europei. Meciurile vor avea loc între 14 și 16 august. ■

FAȚĂ ÎN FAȚĂ

SORANA CÎRSTEA (ROMÂNIA)		SAMANTHA STOSUR (AUSTRALIA)
41	Loc WTA	32
7 aprilie 1990	Data nașterii	30 martie 1984
București	Locul nașterii	Brisbane
Târgoviște	Reședință	Gold Coast
1,76 m	Înălțime	1,72 m
59 kg	Greutate	65 kg
152/73	Victorii / eșecuri	238/196
5/11	Victorii / eșecuri în 2009	10/9
0	Titluri în 2009	0
1	Titluri	0
121.102 dolari	Câștiguri 2009 până la Roland Garros	214.907 dolari
480.535 dolari	Câștiguri totale	3.350.536 dolari

NĂSTASE JOACĂ AZI ÎN TURNEUL VETERANILOR

Câștigător la Roland Garros, în 1973, Ilie Năstase joacă astăzi, la ora 12:00, în turneul veteranilor, la categoria peste 45 de ani. El va face pereche cu australianul Peter McNamara, adversarii românului fiind, de fapt, doi buni prieteni ai săi: Mansour Bahrami (Iran) și Henri Leconte (Franța). După meci, Nasty va asista la partida Soranei. ■

EUROSPORT **LIVE la ora 15:00**
CÎRSTEA - STOSUR

INSIDER / ProSport îți spune povestea prafului roșu care a stat la baza ascensiunii Soranei Cîrstea în tenisul mondial

Terenul miracol

Foto: Bogdan IORDACHE

Andru NENCIU (TÂRGOVIȘTE)
andru.nenciu@prosport.ro

Potopul violent care s-a abătut aseară asupra urbei de sub Turnul Chindiei, orașul natal al Soranei, pare să prevestească o posibilă dezlănțuire a vedetei din România, azi, în confruntarea cu Samantha Stosur pentru un loc în semifinalele Grand Slamului parizian.

Un punct important sau poate chiar decisiv în meciul vieții Soranei Cîrstea l-a constituit o decizie luată în urmă cu vreo 13 ani de către părinții săi. Admiratori ai duelurilor dintre Monica Seles și Steffi Graf, Liliana și Mihai Cîrstea au netezit drumul fiicei lor prin sportul alb, optând prin anii 90 pentru construirea unui teren de zgură în detrimentul unei case.

Situată într-un cartier select din nordul Târgoviștei, în apropierea Mânăstirii Dealu, vila familiei Cîrstea a fost înălțată în cele din urmă în vecinătatea modernei arene, abia în trecutul apropiat. „Pentru că a primat cariera Soranei. În Târgoviște erau doar câteva terenuri de tenis, cele din parc, și ne-am gândit să-i facem fiicei noastre unul propriu. Îmi amintesc că a costat cam 8.000 de dolari prin 1996 și, deși prietenii ne sugeraseră să ridicăm o casă, noi am preferat terenul de zgură. La început, nu ne-am gândit că Sori își va face o carieră în tenis, speram să joace din plăcere, doar atât. Dar ea ține atât de mult la acest teren, încât joacă mereu când revine acasă“, povestește doamna Cîrstea, arătându-ne sistemul de drenaj perfect care face față cu brio chiar și când norii se descarcă violent. O vreme ce contrastează cu cea de la Paris, unde Sori, într-o cameră de pe Champs Elysees, dezleagă integrame, modul propriu de a evada din tensiunea ce precede orice întâlnire de foc. E doar liniștea dinaintea furtunii. ■

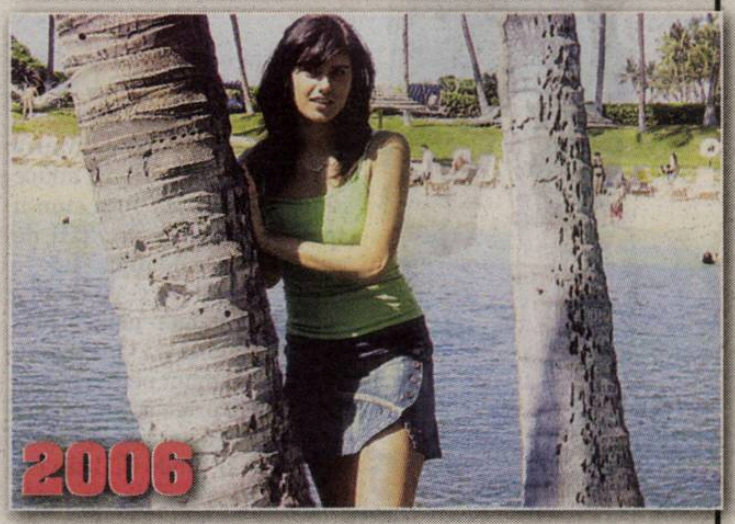

Foto: AP

Foto: EPA

Sorana a crescut într-un an cât alte jucătoare în zece. Victorioasă la Tașkent, anul trecut, ea este la un pas de careul deași al turneului parizian. Acolo Cîrstea va da peste învingătoarea meciului Serena Williams - Kuznețova (programat tot azi, la ora 15:00)

Moda zilei:
FIȚE, PONTURI, BĂNUIELI

LUCESCU ȘI RAȚ, PREMIAȚI DE BĂSESCU

Mircea Lucescu și Răzvan Raț (foto) vor primi astăzi din partea președintelui Traian Băsescu Ordinul Național „Steaua României" în grad de „Cavaler", respectiv Ordinul „Meritul Sportiv" clasa a III-a. Lucescu va primi distincția ca o „apreciere a întregii activități fotbalistice, încununate prin câștigarea Cupei UEFA 2009", iar Raț pentru „întreaga activitate sportivă și pentru performanțele obținute ca fotbalist". ■

ELEV

Foto: Vlad CONSTANTINESCU

A fost un școlar model. Așa și-l amintește pe Lucescu jr învățătoarea sa de la Hunedoara

Selecționer de nota 10

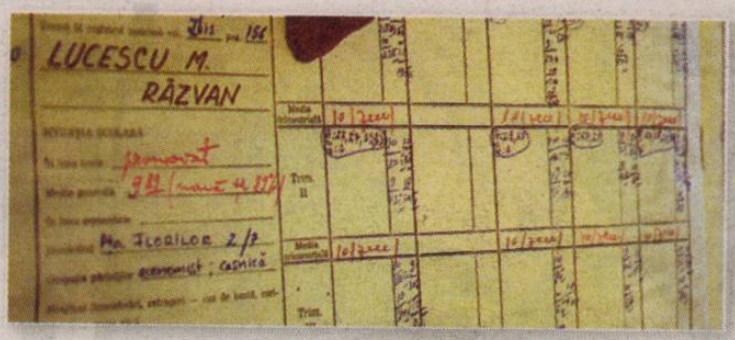

Sami TAMAȘ
(Hunedoara)

Dăscălița lui Răzvan Lucescu din perioada în care actualul selecționer al naționalei a locuit la Hunedoara, Maria Izdrăilă (74 de ani), își aduce aminte că Lucică - așa cum îi spunea ea - avea veleități de antrenor încă de mic.

„Nu rata nicio pauză fără să încingă o miuță pe terenul de bitum din curtea școlii, împreună cu colegii de clasă. Se așeza în poartă, de unde își dirija colegii pe teren. Când se întorcea în clasă, deseori îl surprindeam în bancă desenând pe caiet schematic fotbaliști pe terenul de joc. Era foarte preocupat de fotbal", își amintește fosta învățătoare a lui Răzvan Lucescu.

În vara lui 1977, când Mircea Lucescu a hotărât să dea Capitala pe Hunedoara, pentru Corvinul, Răzvan avea opt ani și de-abia absolvise clasa a II-a.

Învățătoarea Maria Izdrăilă i-a scris o poezie lui Lucescu jr când selecționerul a împlinit 20 de ani, iar ultimul buchet de flori pe care l-a primit de la fostul elev a fost reprodus într-un tablou de către soțul ei

El a fost transferat de la Școala Generală Nr. 118 din București la Școala Generală Nr. 6 din Hunedoara, cea mai apropiată de blocul în care locuia familia Lucescu și care se afla în Piața Florilor 2/7.

„Răzvan a fost elevul meu

Fotografii: Doru NICA

timp de doi ani și în toată această perioadă a fost premiant. Era un băiat vioi, un coleg bun și prietenos. Îi plăcea să învețe și avea o atitudine pozitivă în tot ceea ce făcea. Nu avea o materie preferată, dar voia să fie primul la toate", își amintește dăscălița selecționerului.

Tata economist, mama casnică

Răzvan Lucescu a încheiat clasa a III-a cu media generală 9,75, iar la finele clasei a IV-a a obținut 9,89. Tot atunci, Lucică a avut 10 pe linie la română, matematică, istorie, sport și engleză. În catalogul clasei a IV-a A din anul școlar 1978-1979, la rubrica unde este scris numele elevului Răzvan Lucescu, apar și „profesiie" de atunci ale părinților săi: tata - economist, mama - casnică.

Fosta învățătoare a selecționerului național îsi amintește că Lucescu jr venea la școală însoțit de mama sa, Neli. „Domnul Mircea era foarte ocupat cu fotbalul și era mereu plecat în deplasări", povestește Maria Izdrăilă. Familia Lucescu a locuit la Hunedoara până când Răzvan a absolvit clasa a VI-a, la Liceul Teoretic din oraș, după care s-a reîntors la București, în 1982. ■

PUBLICITATE

Valabil cu abonamentele Vodafone Complet. Opțiune promoțională valabilă 3 luni de la activare la 0,5 Eur/lună. Vodafone are cea mai mare prezență internațională cu 289 de milioane de clienți în 70 de țări. Detalii în magazine și pe www.vodafone.ro.

Biblioteca Județeană
MUREȘ

905.842 DE VIZITATORI unici în aprilie pe www.prosport.ro (SATI) • 624.000 CITITORI zilnic (SNA ianuarie 2008 - ianuarie 2009)

Numărul 3638
Joi, 4 iunie 2009
16 pagini ◤ Tiraj: 84.184

Miu și Mazilu predau azi „Ora de ProSport“ la Școala centrală

PRO SPORT

Cotidian național de sport editat de Publimedia Internațional - Companie MediaPro

EDIȚIE DE TRANSILVANIA

de DUMITRU

Scandal în vestiarul lui Dinamo

CULISE Zicu i-a reproșat lui Rednic că nu-l bagă mai des în echipă, ca să ia bani de prime, după care a refuzat să joace la Urziceni! »6

Șefii din Gruia îl amenință pe Mircea Sandu cu tribunalul dacă păstrează decizia limitării numărului străinilor în campionatul viitor

de CUCOLAȘ »11
Foto: Dan TĂUȚAN

RĂZBOI CFR-FRF

„U“ CLUJ ACUZATĂ CĂ PLĂNUIEȘTE UN BLAT

Geta Onu, președintele ACU Arad, spune că „șepcile roșii“ au aranjat deja să câștige partida cu Mureșul Deva »10

de MĂCICĂȘAN

„AFARĂ, NESIMȚITULE!“

Pedrazzini l-a dat afară pe Dayro, iar columbianul l-a înjurat în spaniolă »2-3

de MARIAN

MARA ȘI GHIOANE, TITULARI!

Opt jucători noi cu Lituania față de meciul-tur. Rădoi și Chivu, fundași centrali! »8-9

de COROAMĂ

LUCESCU A PLÂNS LÂNGĂ BĂSESCU

„Il Luce“ a primit cea mai înaltă distincție oferită de președinția României »12

de ENCIU

„VREAU ÎN SFERTURI LA WIMBLEDON“

Sorana, eliminată în Franța din drumul spre semifinale: „Am fost prea agitată” »14-15

de BURLACU

România
Cel mai bun ziar de sport din
www.prosport.ro
5 948360 095005
PREȚ: 1,3 lei

MUREȘ
TÂRGU MUREȘ

10.000 de euro „a strâns" Dayro Moreno din amenzi, în acest sezon

VALERIU ARGĂSEALĂ
președinte Steaua

Dacă va fi dat afară pur și simplu, ar fi o sancțiune prea blândă pentru ce a făcut. Urmează o sancțiune pecuniară

OPINIE
CORNER

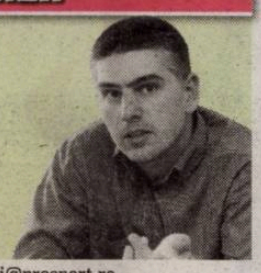

Dan FILOTI
dan.filoti@prosport.ro

Familia

Steaua României agățată pe reverul sacoului. Simbol al lui Dinamo, „împrumutat" și de Rapid, cel mai în vogă antrenor din România își ia târziu o revanșă față de clubul care l-a refuzat, primind distincția cu același nume, Steaua, din mâinile președintelui României.

Dar de fapt este mult mai mult decât atât. Totul reprezintă împlinirea unui vis de demult pentru o familie. La trei ani, actualul selecționer visa cum ar fi să i se cânte imnul. Își îmbrăca tatăl cu tricoul de la Mondialul din '70, lua și el unul care îi venea ca o fustă și își punea mama să cânte „Trei culori".

Se gândea că într-o zi va ajunge poate șef de stat, șef de orice, numai să i se cânte imnul, devenit între timp „Deșteaptă-te, române!". Ieri, l-a ascultat în avanpremieră, intonat în ziua când tatăl său a primit cea mai înaltă distincție care poate fi acordată de președinție. Peste două zile îl va cânta el înainte de meciul cu Lituania. Poveste reală de familie, în care emoțiile nu țin cont de protocol și în care se plânge. Acum de bucurie. „Trebuie să fim o familie", e îndemnul acela poate prea tocit și al naibii de real pe care antrenorii îl transmit jucătorilor. A făcut-o cu tricolorii, însuși selecționerul la începutul săptămânii, prezentându-le un film cu imagini ale victoriilor românești. Familia în a cărei zodie se află fotbalul românesc are un nume, Lucescu.

PRO SPORT.RO

FOTO - Lucescu premiat la Cotroceni

SONDAJ - Crezi că protestul suporterilor îl va determina pe Gigi Becali să plece de la Steaua?

www.prosport.ro

SCANDAL / Columbianul nu i-a scos din minți doar pe fani. Nici Pedrazzini n-a

L-A DAT AFARĂ!

Italianul s-a luat de Moreno în timpul antrenamentului, iar acesta a părăsit terenul înjurând în spaniolă!

Florin MARIAN
florin.marian@prosport.ro
Daniel VLAD
daniel.vlad@prosport.ro

Roș-albaștrii au efectuat ieri-dimineață singurul antrenament al zilei, ședință de pregătire condusă de Massimo Pedrazzini (foto mic) și de Mihai Teja.

Din cauza absențelor pe care le are în lot, ultima fiind întinderea musculară suferită de Vlad Rusu, italianul a cerut încă un jucător tânăr de la Steaua II, pe mijlocașul Mihai Onicaș, jucător care din sezonul viitor va face parte din lotul mare. A simțit ceva Pedrazzini de a adus un mijlocaș la antrenament, pentru că, peste numai o jumătate de oră, avea să rămână chiar fără un titular! Și nu e vorba de probleme medicale. În timpul jocului tactic, Dayro Moreno n-a respectat indicațiile tehnicianului stelist și imediat a fost apostrofat de acesta. Așa cum o făcea și Marius Lăcătuș.

Numai că, de această dată, Dayro Moreno a avut curajul să-i dea replica antrenorului, gesticulând din mâini și înjurând în limba spaniolă. Massimo Pedrazzini s-a enervat și mai mult și i-a strigat columbianului să părăsească terenul. Și, ca să fie bine înțeles, a făcut-o și în spaniolă, și în română! „Fuera! Pleacă de aici, nesimțitule!", a urlat italianul. Jucătorii au privit și ei uimiți „spectacolul", după care și-au văzut în continuare de antrenament. Columbianul s-a dus direct la vestiare, s-a echipat și a plecat acasă cu un taxi. Argăseală a anunțat că nu va fi folosit la Urziceni. ■

Am vorbit cu Dayro... e foarte trist. Antrenorul a țipat la el. Asta e, am vorbit cu cei de la Steaua și va pleca la finalul campionatului. Vom vedea unde

CASTRO ALVARO
impresarul lui Dayro

Dayro Moreno este de vânzare. Așa cum am spus acum două săptămâni, îl dau oricui îmi oferă un milion de euro

GIGI BECALI
finanțator Steaua

5
goluri a reușit Dayro în acest campionat în 27 de partide

REVINE ÎN COLUMBIA?

Fostul club al lui Dayro Moreno, Once Caldas, l-ar dori înapoi pe fostul golgheter al echipei, numai că speră să îl ia de la Steaua gratis, doar sub formă de împrumut. Deja impresarul său a demarat discuțiile, numai că roș-albaștrii vor să-și recupereze măcar o parte din banii care s-au plătit pentru jucător, adică 2 milioane de euro. ■

1
un gol a reușit Dayro în cele opt meciuri pe care le-a disputat în cupele europene, în partida cu Galatasaray

Foto: Alexandru HOJDA

mai suportat fițele lui Dayro

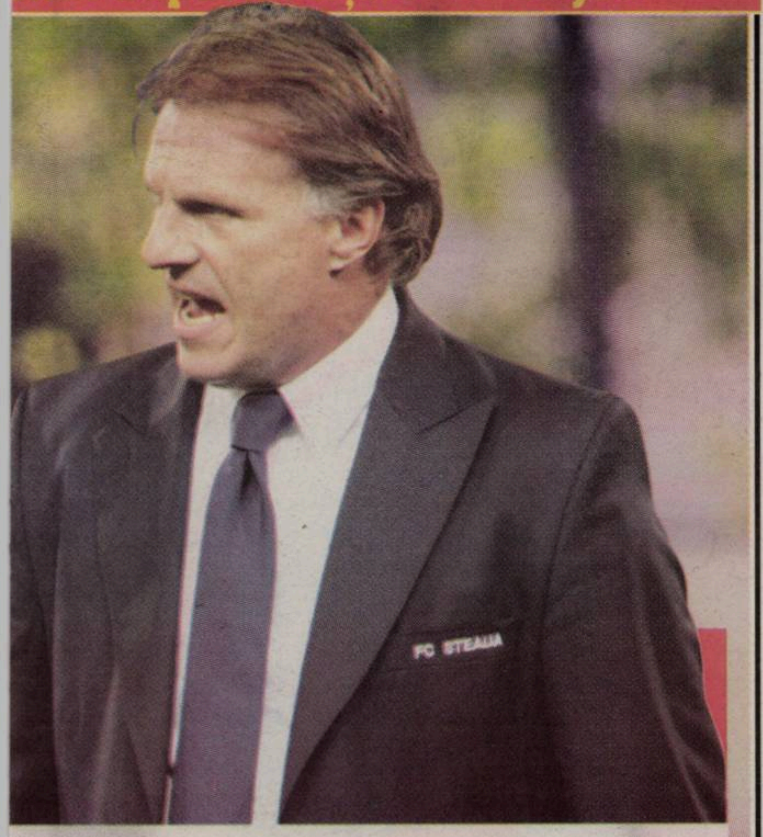

AROGANȚELE LUI DAYRO MORENO

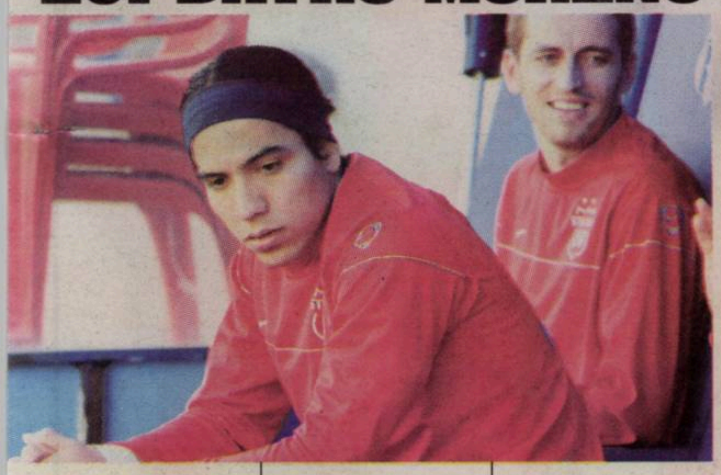

A fost lăsat în afara lotului înaintea partidei cu Gaz Metan Mediaș după ce, în meciul cu Farul Constanța din Ghencea, a avut o reacție necontrolată, atunci când a fost schimbat de Lăcătuș. În drum spre vestiare, Dayro a lovit cu piciorul un panou publicitar, smulgându-și apoi bandajele de la mâini de nervi!

A fost lăsat în afara lotului înaintea meciului cu FC Timișoara, după ce, cu o etapă în urmă, avusese o evoluție sub așteptări în meciul cu Rapid

A avut din nou o reacție necontrolată în timpul schimbării sale din meciul cu Universitatea Craiova. În minutul 63 al partidei, Massimo Pedrazzini a decis să-l înlocuiască pe mijlocașul columbian cu Szekely, moment în care Dayro a refuzat să dea mâna cu tehnicianul italian și cu înlocuitorul său, preferând să plece direct la vestiare.

OCROTIT / Steliștii nu-l vor mai forța pe Ovidiu Petre să evolueze decât din returul campionatului viitor

Foto: Florin CEAUȘU

Revine în 2010!

Florin MARIAN
florin.marian@prosport.ro

O banală săritură la cap în timpul partidei de la Târgu Jiu, acolo unde Steaua a pierdut cu 2-0, a fost de ajuns pentru ca Ovidiu Petre să iasă din circuit pentru aproape un an.

Verdictul medicilor a fost dur. Din nou operație de menisc, din nou la genunchiul drept, exact cel care suferise o intervenție chirurgicală și în urmă cu un an. Astfel, mijlocașul roș-albaștrilor s-a operat de Paște la clinica din Bologna. De curând a renunțat și la cârje și urmează un program zilnic de recuperare de șase-opt ore. Steliștii care s-au interesat de soarta celui poreclit „Ceasul" susțin că jucătorul nu va mai putea fi folosit decât de la anul, din returul campionatului viitor, pentru a putea face și el pregătirea de iarnă așa cum trebuie. În mod normal, el va fi vindecat până în noiembrie, dar, ținând cont de terenurile grele și de faptul că nu va avea o pregătire fizică bună, el nu va fi aruncat în luptă atât de prematur.

Se va avea răbdare cu el, având în vedere problemele medicale prin care a trecut în ultimii doi ani. Mai ales că în 2008 a forțat revenirea și genunchiul se umfla constant după un efort prelungit, astfel că jucătorul stătea mai mult prin tribună decât pe teren la meciuri.

Lovin e baza, dacă nu pleacă

Prelungirea convalescenței internaționalului stelist pune în discuție cine va evolua din viitorul sezon pe postul de închizător. Tiago va pleca, cel mai probabil, după ce Steaua nu vrea să-i ofere o mărire de contract, iar în lot vor rămâne Bicfalvi și Lovin, ultimul fiind jucătorul din actualul lot cu cele mai multe prezențe în cupele europene, 47. „Ață" are însă probleme cu suporterii, mai ales după ce a recunoscut de curând că s-a bucurat atunci când Steaua a jucat cu porțile închise contra Universității Craiova. În plus, din vară ar putea părăsi echipa pentru a merge în străinătate, poate chiar la Neftci Baku, în Azerbaidjan. ■

CONVALESCENȚĂ

EMEGHARA N-A MAI JUCAT DE PESTE UN AN

Steliștii au ghinion cu Pandurii. Nigerianul Emeghara s-a accidentat tot la un meci disputat la Tg. Jiu, pe data de 8 martie 2008. Fotbalistul s-a operat de atunci la ambii genunchi și nu a revenit încă pe gazon. Se estimează că nigerianul ar putea juca abia din toamnă, însă, la cum decurge recuperarea, nu ar fi exclus să intre și el tot din retur. ■

TRANSFER

Tiago, spre Primera Division!

După ce Becali a declarat că nu-l cumpără, Tiago și-a găsit repede oferte. Presa portugheză susține că mijlocașul se află în atenția unor echipe din Spania. „Nu vreau să exclud nicio posibilitate. Nu știu dacă ar fi bine pentru mine să rămân aici sau să încerc o altă experiență într-un campionat nou", a spus Tiago pentru Maisfutebol. ■

TRANȘANT

„Nu merită niciun ban!"

Miodrag Belodedici (foto) îl sfătuiește pe Gigi Becali ca, în caz că Steaua nu se va califica în Europa, să nu le mai dea banii jucătorilor. „Steaua trebuie să învingă la Urziceni pentru a merge în Cupa UEFA. Nu se poate altfel. Nu merită să își mai ia banii din salariu dacă ratează acest lucru", a afirmat Belodedici la sptfm. ■

PRETENTII

Gigi vrea finala Europa League!

Chiar dacă Steaua nu știe încă dacă va prinde un loc de Europa League, Gigi Becali a și început să debordeze de optimism. „Sezonul acesta a fost slab, e un semn că trebuie să ne întărim. Dacă intrăm în Europa League, atunci sper să jucăm semifinalele sau chiar finala", a spus el ieri, la Constanța. ■

LITIGIU / Oficialii Stelei au depus memoriu la FIFA pentru a-și recupera suma restantă din transferul lui „Dicanio“

Și banii pe Dică?

Dică nu s-a adaptat la Catania, jucătorul fiind acum împrumutat la Iraklis Salonic, în Grecia

Vasile PÂRVAN
vasile.parvan@prosport.ro
Daniel VLAD
daniel.vlad@prosport.ro

În urmă cu aproape un an, Steaua îl vindea pe Nicolae Dică, unul dintre fotbaliștii săi exponențiali, acesta fiind cumpărat de Catania. Stelișt-ii făcuseră o afacere bună, ei bătând palma cu sicilienii pentru 2 milioane de euro.

Numai că există o problemă. O mare parte din suma respectivă nu a ajuns nici până acum în conturile clubului din Ghencea, iar Gigi Becali a dat ordin conducerii Stelei să-i reclame pe sicilieni la FIFA! Patronul este nemulțumit de această situație, mai ales că, de curând, s-a confruntat cu aceleași probleme și în afacerea făcută cu saudiții de la Al-Hilal, care nu plătiseră la timp rata pe Rădoi. „Catania este în urmă cu două rate din suma de transfer a lui Dică și din cauza asta i-am chemat la FIFA pentru rezolvarea litigiului", a declarat ieri Valeriu Argăseală.

1,4 milioane lipsă!

Roș-albaștrii mai au de încasat încă patru rate din cele șase, adică circa 1,4 milioane de euro. Pentru asta au apelat și la Walter Zenga, care tocmai a renunțat la banca tehnică a italienilor, pentru a face lobby pe lângă conducerea Cataniei ca să vireze datoria cât mai rapid. Sicilienii sunt foarte supărați din cauză că Dică s-a dovedit a fi o afacere neprofitabilă, ex-pitești-eanul jucând foarte puține minute pentru formația din Peninsulă, și tocmai de aceea Steaua s-a grăbit să-i reclame la FIFA, pentru a-i grăbi pe aceștia cu plata.

STEAUA N-A PLĂTIT AUTOCARUL!

Cefin România, firma de la care Steaua a cumpărat autocarul de 300.000 de euro în care se plimbă acum Goian și compania, a dat în judecată clubul din Ghencea pentru neplata a 36.430,07 de lei din suma respectivă, plus penalități de întârziere de 31.947,21 de lei. „Deși am încercat în repetate rânduri recuperarea sumei, prin discuții telefonice și prin notificări de plată, reprezentanții Stelei tergiversează efectuarea plății", au spus, pentru NewsIn, avocații firmei. Pe de altă parte, oficialii Stelei spun că totul s-a rezolvat: „Diferendul s-a încheiat amiabil".

ATITUDINE / Gigi Becali le transmite fanilor protestatari că părăsește Steaua doar dacă aceștia găsesc un cumpărător serios pentru club

„Plec pentru 20 de milioane de euro"

Nicu BĂDESCU
nicu.badescu@prosport.ro

Gigi Becali (foto) nu a încheiat încă războiul cu galeria, care atacă acum cu un protest, organizat tocmai împotriva patronului. Anunțul acestuia că va închide Peluza Sud i-a scandalizat pe fani, care vor să dărâme definitiv mitul veșniciei lui Becali în Ghencea.

Apelul

„Sătui și obosiți de scandalurile în care clubul nostru se afundă, aflați la finalul unui sezon catastrofal și al unui ciclu care nu pare să mai aibă niciun viitor, suporterii Stelei se vor aduna pentru a protesta împotriva conducerii clubului", așa sună îndemnul AISS către restul fanilor stelișt-i. Aceștia au îndemnat chiar fostele glorii să se alăture protestului, dar majoritatea acestora preferă să stea deoparte.

Replica

Aflând de acest demers, Gigi Becali a intervenit prompt: "Suporterii vor face un miting ca să plece Becali. Eu anunț că plec, dar să-mi dea jumătate din cele 40 de milioane pe care le-am băgat!" A lansat și ideea unei conspirații: „Am aflat că este și o chestiune politică, pentru că ei fac acest miting exact cu o zi înaintea alegerilor europarlamentare". Și, ca de obicei, a încheiat cu o încercare de împăcare: „Știu că fără suporteri nu se poate, pentru că asta e frumusețea fotbalului". ■

Foto: Alexandru HOJDA

LADISLAU BÖLÖNI,
antrenor

Am primit un telefon de la cineva de la Celtic. Cert e că, dacă plec, vreau să plec într-o ligă de valoare similară sau superioară celei belgiene

INTERES / Dinamo va lupta cu scoțienii pentru Bölöni

Duel cu Celtic!

Sergiu PETRE
sergiu.petre@prosport.ro

Tehnicianul a recunoscut ieri cele două oferte, precizând că își va decide noua destinație abia peste o săptămână.

Dinamo nu e singura echipă care se interesează de Bölöni, liber de contract după un sezon de succes cu Standard Liege. Numai că Nicolae Badea și Cornel Dinu, oficialii dinamoviști care îl vor pe Loți în „Ștefan cel Mare", au acum de luptat cu un adversar de top: vicecampioana Scoției! „Am primit un telefon de la cineva de la Celtic", a declarat ieri pentru ProSport tehnicianul român.

Reconstrucția lui Celtic Glasgow după „era Strachan" ar putea fi legată de numele lui Ladislau Bölöni, care se află pe lista de manageri de care scoțienii s-au interesat după finalul sezonului.

Obiectiv: reconstrucție!

Gordon Strachan s-a despărțit de club pe 25 mai, după ce a ratat titlul în favoarea lui Rangers, iar din acel moment conducerea alb-verzilor a alcătuit o listă cu posibili înlocuitori. Printre nume se află și cel al lui Ladislau Bölöni. Românul nu a fost prima variantă, dar are șanse din ce în ce mai mari, după ce gruparea din Glasgow nu a ajuns la un acord cu Roberto Martinez, antrenorul lui Swansea City. Principalul motiv pentru care Celtic l-a contactat pe Bölöni este capacitatea acestuia de a aduce trofee și de a găsi talente tinere fără un efort financiar ieșit din comun, lucru dovedit în ultimul sezon la Standard Liege. În fapt, exact același motiv pentru care l-ar vrea și oficialii dinamoviști, numai că e greu de crezut că Loți va alege Liga I în cazul unor oferte sensibil egale. „O să știu ceva sigur în maximum șapte zile. Atunci voi ști exact în ce direcție o voi apuca!", a punctat Bölöni, care nu a negat interesul „câinilor" pentru serviciile sale. ■

VARIANTĂ

PAUZĂ DE UN AN?

Surse apropiate antrenorului roman susțin că, în cazul în care nu va reuși să se înțeleagă cu Celtic sau Dinamo, Bölöni ia în calcul o pauză de la antrenorat pentru cel mult un an. Intenția acestuia e de a aștepta să vadă ce oportunități apar în această iarnă, la jumătatea sezonului 2009-2010.

INEDIT

AR PUTEA DA DE DINAMO

Dacă va ajunge la Celtic Glasgow, Loți Bölöni s-ar putea confrunta cu Dinamo, cealaltă echipă care l-ar dori în acest moment, în penultimul tur preliminar pentru grupele Ligii Campionilor. Asta dacă elevii lui Rednic vor termina pe poziția secundă. În schimb, Standard Liege este calificată direct în elita Europei.

CULISE / Niculae ar putea rămâne la Dinamo, dacă Bölöni acceptă oferta acționarilor

„SĂGEATĂ", ÎN FUNCȚIE DE LOȚI

2
etape de suspendare a primit Marius Niculae pentru gestul său obscen de la Urziceni

Cătălin MUREȘANU
catalin.muresanu@prosport.ro
Mihai NEJNERU
mihai.nejneru@prosport.ro

Marius Niculae are șanse minime să rămână la Dinamo și în sezonul viitor.

Șefii vor să vândă fotbaliștii cu oferte, iar în acest moment, „Săgeată" este cel mai curtat „câine". Totuși, există și o speranță pentru fanii din „Ștefan cel Mare" ca actualul căpitan să rămână în „Groapă", iar aceasta se numește Ladislau Bölöni. Tehnicianul care este dorit în „Groapă" și care îl stimează foarte mult pe vârful dinamovist. Cu puțin timp în urmă, antrenorul a declarat că și-ar dori să lucreze din nou cu Marius Niculae.

Și Celtic îl vrea pe dinamovist

Chiar dacă Bölöni nu va ajunge în „Ștefan cel Mare", Marius Niculae are șanse mari să lucreze din nou cu proaspătul campion din Belgia. Cum și Celtic îl dorește pe român pentru banca tehnică, este posibil ca scoțienii să facă o ofertă și pentru cel poreclit „Săgeată". Din două motive: primul este legat de dorința lui Loți, iar cel de-al doilea de faptul că alb-verzii îl cunosc pe fotbalist de pe vremea în care acesta evolua pentru Inverness. Catolicii au vrut să-l aducă pe Niculae pe Celtic Park vara trecută, însă atunci a primat dorința atacantului de a se întoarce la Dinamo. ■

PUBLICITATE

OPINIE

PIUNEZE

Mihai CIUCĂ
mihai.ciuca@prosport.ro

Tragedie haioasă

Nu scrie nicăieri că titlul trebuie să dea din coadă pentru Dinamo măcar din doi în doi ani. De două decenii, Liverpool farmecă în finale europene de legendă, înalță cupe continentale câștigate fabulos, dar acasă n-a mai pupat un titlu de campioană din 1990. Nu de doi-trei ani. La Dinamo e însă înmormântare pentru ceea ce-și închipuie că e al doilea sezon ratat. Locul doi se traduce numai în apocalipsă. Trebuie ras totul, să nu mai rămână cărămidă pe cărămidă. Chiar și bucătarul trebuie declarat liber de contract. Ce tragedie haioasă!

Dinamoviștii, toți, din interior sau de pe margine, foste glorii venerabile sau ultrașii de pe Barbu Văcărescu, se revoltă pentru că nu pricep ce li se întâmplă. Victoria și Flacăra Moreni au murit de mult, au dispărut și lacheii gen Onești sau Mioveni, iar doar mijloacele specifice ale suporterilor cu vipușcă și epoleți de la „economic" nu mai garantează titlul. Chiar și acolo unde părea că nu se întâmplă nimic, niciodată, în Liga lui Mitică, balonul s-a mai învârtit, dar Dinamo a încremenit în vremurile în care era lăsată să defileze doar cu brandul. Acum e pe cont propriu și nu se descurcă fără protecție precum elevul premiant până în clasa a 4-a pentru că învățătoarea era prietenă de familie, iar din a 5-a dă din colț în colț cu profesori diferiți la fiecare materie. Nu mai e de-acum mai egal decât colegii de clasă. Fără start furat mai câștigă și CFR, și Urziceni.

CULISE / ProSport a aflat de ce a fost s-a rugat Rednic de Zicu să joace

„Nu-mi dați banii, nu mai joc!"

Atacantul s-a supărat după meciul cu Timișoara, când a făcut scandal din cauza primei mici pe care o primise

8 meciuri a jucat Zicu pentru Dinamo în acest sezon, marcând de două ori

Adrian DUMITRU

400 de mii de euro este salariul stagional pe care atacantul îl încasează de la Dinamo

Mircea Rednic a vorbit zilele trecutedespre problemele pe care le-a avut în acest sezon, atrăgând atenția în special asupra modului în care unii din elevii săi au înțeles să-și facă meseria. În discursul său, tehnicianul a folosit numele lui Ianis Zicu.

„Dacă am ajuns să ne rugăm de Zicu să joace... Asta a fost greșeala mea, că nu mi-am dat seama că jucatorii români sunt altfel și că trebuie să te rogi de ei să joace". ProSport a aflat la ce s-a referit "Puriul" atunci.

Supărat că n-a jucat cu Timișoara

După meciul cu Poli Timișoara, acționarii le-au dat primele jucătorilor chiar în vestiar. Având în vedere că nu era vorba doar despre victoria cu bănățenii, ci și de restanțe, sumele respective nu au fost deloc de neglijat. Titularii au primit în jur de 6-7 mii de euro, rezervele au luat mai puțin de jumătate, iar cei care nu au evoluat deloc s-au ales cu "praful" de pe tobă, mai precis doar câteva milioane de lei vechi. Cum în acel meci, machidonul nu a fost introdus niciun minut, așa cum de altfel se tot întâmplase pînă atunci, acesta s-a enervat: „Pe mine de ce nu m-a băgat deloc? Dacă nu e nevoie de mine, de ce mă mai ține?", ar fi spus mijlocașul, care nu a ezitat să-și arate nemulțumirea față de suma primită în prezența colegilor.

S-a dat lovit cu Urziceniul?

Etapa următoare, adică în meciul decisiv de la Urziceni, Zicu nu a mai jucat, după ce a acuzat o accidentare la unul dintre antrenamente. Conform unor surse din interiorul grupării dinamoviste, atacantul s-ar fi supărat foarte tare după episodul „Timișoara" și n-ar mai fi vrut să joace în finala campionatului. Lucrurile au rămas secrete până zilele trecute, când Rednic a pomenit numele lui Zicu. ■

PUBLICITATE

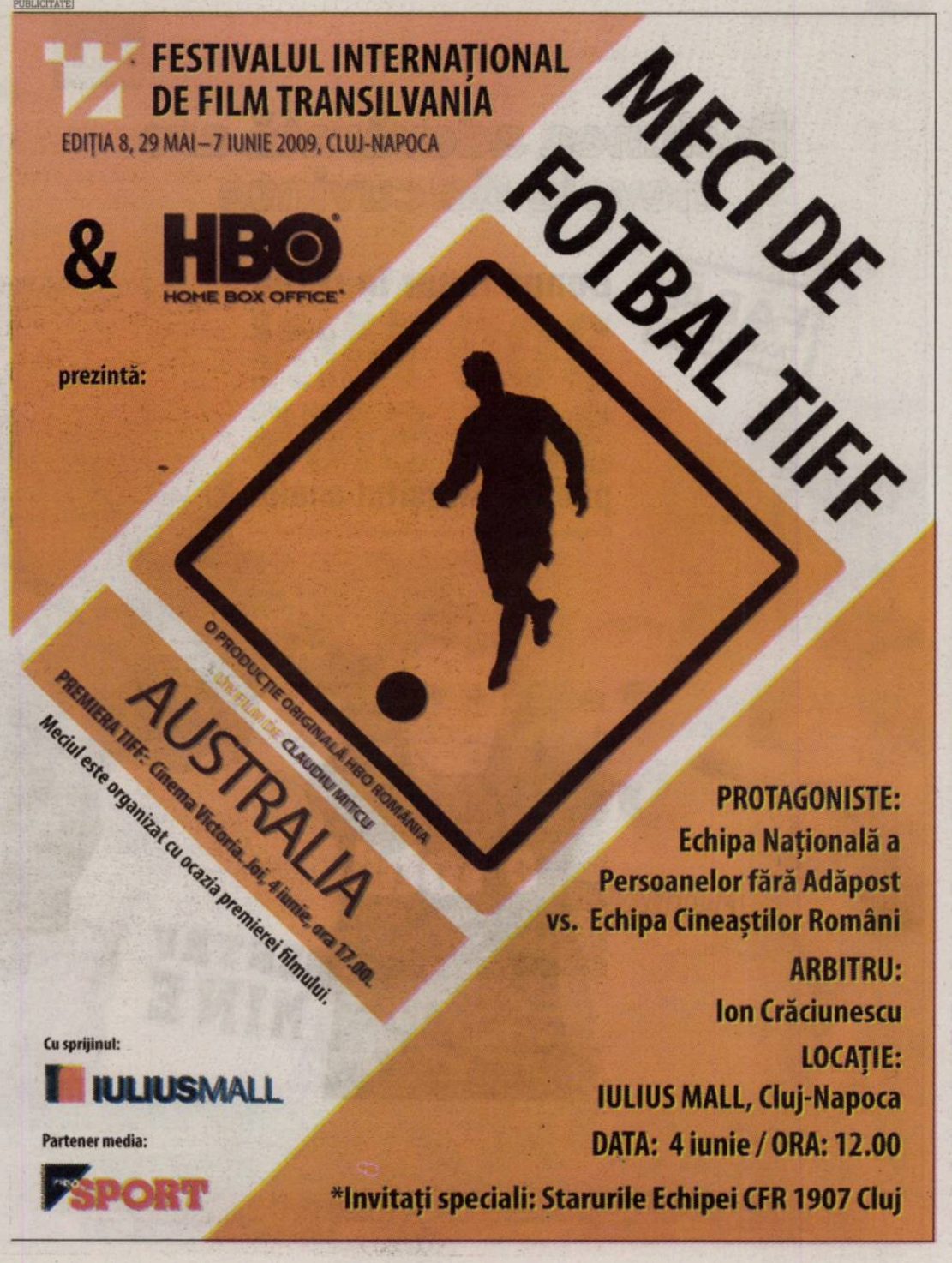

INTERVIU / Ionel Ganea a recunoscut că Borcea i-a propus să revină într-o funcție administrativă la Dinamo

„Fac echipă cu Borcea!"

Mihai NEJNERU
mihai.nejneru@prosport.ro

Ionel Ganea (foto, în stânga) a discutat cu Cristi Borcea condițiile preluării funcției de director sportiv la Dinamo. „Ganezul" și-a stabilit deja echipa de colaboratori și așteaptă finalul campionatului pentru a parafa actele prin care devine succesorul lui Tică Dănilescu.

Ai discutat despre revenirea la Dinamo, de data aceasta într-o funcție administrativă?

Da, am vorbit de mai multe ori cu domnul Borcea. Am avut mai multe discuții. Am păstrat o relație bună cu el. La fel și cu domnul Vasile Turcu, chiar și cu domnul Badea. Sunt toți niște oameni deosebiți, m-am înțeles mereu bine cu ei.

Ce post vei ocupa la Dinamo?

Vin să mă ocup de partea organizatorică. O să mă ocup de organizarea deplasărilor, a cantonamentelor, programul competițiilor, de ceea ce va trebui la echipă, tot ceea ce înseamnă organizare la un club ca Dinamo.

Vei avea vreo atribuție în privința transferurilor?

Nu, nu va fi vorba de asta. De transferuri se ocupă Victor Becali.

Te-ai gândit la colaboratorii?

Nu o să pot lucra singur. Cred că aș găsi colaboratori foarte buni la Dinamo. Sunt acolo domnul Cornel Dinu, domnul Buduru.

Când vei debuta oficial?

Foto: PROSPORT

Aștept să se termine campionatul. La ce situație este acum la Dinamo, numirea mea nu este o prioritate. Mai este o etapă de jucat și vedem. ■

NICOLAE LUPU
președinte Unirea

Noi i-am propus un contract avantajos, fiindcă avem nevoie de el. Acum, mingea e în terenul lui

ADRIAN FALUB
antrenor Unirea

Zăgrean este un jucător de care am nevoie în prima ligă. Nu cred că-l vom pierde în favoarea altei echipe

10
goluri a marcat Andrei Zăgrean pentru Unirea Alba Iulia în acest campionat

TRANSFER / Albaiulienii sunt la un pas să își piardă golgheterul, Andrei Zăgrean fiind vânat de Unirea Urziceni

Rămân fără TUN

Foto: Dan TĂUȚAN

Dan UDREA
redactiacluj@prosport.ro

Andrei Zăgrean (foto, în albastru) este la final de contract și, nemulțumit de ce i-au oferit șefii Unirii pentru prelungirea angajamentului, își face deja bagajele pentru o plecare la Urziceni. Clubul a reacționat și l-a trimis în exil la echipa de juniori.

Liniștea post-promovare nu a durat la Alba Iulia decât 48 de ore. Luni dimineața, după ce negocierile pentru prelungirea contractului scadent pe 30 iunie au eșuat, golgheterul Andrei Zăgrean a fost scos din lotul echipei mari și trimis să se pregătească alături de juniori. Oficial, conflictul a fost cauzat de o diferență de 10.000 de euro între pretențiile jucătorului și oferta clubului. Neoficial, la mijloc ar fi interesul manifestat pentru jucător de Unirea Urziceni, virtuala campioană a României. Zăgrean neagă însă că ar fi discutat cu șefii ialomițeni, ba, mai mult, insistă pe ideea că Alba Iulia are prioritate la negocieri. „Nu știu de nicio ofertă de la Urziceni. Eu vreau să rămân aici, aș fi prost să plec, dar cer și să se respecte ce mi s-a promis în iarnă. Eu am fost de acord cu acea ofertă, dar asta de acum recunosc că nu îmi convine. Dacă mi se dau banii promiși în iarnă, semnez", a mărturisit Zăgrean. De partea cealaltă, șeful Unirii este foc și pară pe jucător. „L-am crescut de la opt ani, l-am ajutat când a vrut să meargă la probe la Poli sau la Rimini, i-am plătit 30.000 de euro să facă recuperare la Bologna, iar răsplata care este? Pentru mine, Zăgrean e un capitol închis", a anunțat președintele C.A. Marian Sarmeș. Cale de împăcare între cele două părți mai este, doar dacă Zăgrean acceptă una dintre cele două variante propuse de club: contract anual de 25.000 de euro fără clauze sau contract anual de 35.000 de euro, cu anumite clauze legate de numărul de jocuri bifate. ■

OPINIE
TACKLING

Ștefan BELDIE
stefan.beldie@prosport.ro

Status de mess: „Bölöni, vino!"

Ieri, Mihai avea ca status pe messenger următoarele cuvinte: „Dinamo a murit. A rămas doar ura".

Omul despre care vorbesc este unul dintre cei mai buni cunoscători ai lui Dinamo din presa sportivă, iar o bună parte din munca lui zilnică tocmai asta presupune: să știe tot ceea ce se întâmplă în „Ștefan cel Mare".

Din acest motiv, Mihai știa aseară că o soră de-a uraganului Katrina s-a plimbat o zi întreagă prin birourile de la club căutându-l din tornade pe Tică Dănilescu.

„Așa e la Dinamo când se pierde. Nu contează că Dănilescu e foarte probabil cel mai tare pe felia lui, trebuie să cadă rapid capete. Nea Tică a scăpat de vreo 34 de ori până acum, să vedem ce se va întâmpla de data asta".

Statusurile de mess sunt expresii ale speranței, ale dorințelor, ale depresiilor, ale bucuriilor, ale gândurilor de tot felul.

Astfel, la sfârșitul unui sezon ratat și aproape de finalul unei săptămâni în care s-au vânat vinovați, în mess-ul virtual din mintea multor suporteri dinamoviști a apărut, probabil, un status-speranță: „Bölöni, vino!".

Din realitate însă, Mihai Nejneru, reporter la ProSport, spune că e cam greu să se facă: „Orice-i posibil, dar la cât de scump e Bölöni și la cât de slăbită financiar este Dinamo, mă-ndoiesc să se înțeleagă".

Foto: ProSport

SHOW / Ion Crăciunescu va arbitra cel mai inedit meci din carieră

Fotbal la TIFF

Singurul român care a arbitrat o finală de Liga Campionilor, cunoscutul arbitru FIFA Ion Crăciunescu (foto), va arbitra un meci de fotbal în cadrul TIFF.

În cadrul Zilei HBO la TIFF, parcarea Iulius Mall din Cluj-Napoca va deveni gazda unui meci de fotbal de stradă unic în România. Partida va avea în rolurile principale echipa cineaștilor condusă de antrenorul-jucător Claudiu Mitcu și o echipă formată din „oameni ai străzii". Partida comentată live de redactorii de la ProSport va începe sub fluierul arbitrului Ion Crăciunescu, invitat special la acest eveniment. Meciul se va disputa pe parcursul a trei reprize de câte 10 minute, iar cele două echipe vor fi alcătuite din câte trei jucători de câmp și un portar. Spectatorii vor avea ocazia să se întâlnească cu starurile echipei CFR Cluj, care vor da startul acestui meci inedit. Meciul se va disputa cu începere de la ora 12:00. ■

PUBLICITATE

PRELIMINARII CM 2010

LITUANIA

Marijampole, s

Jose Couceiro

TĂNASE: „POT MAI MULT"!

Cristi Tănase vrea să demonstreze că laudele ce i-au fost aduse după meciurile cu Austria și Serbia nu au fost o întâmplare. „Se așteaptă mult mai mult de la mine. Vreau să demonstrez ca sunt profesionist și pot să joc din ce în ce mai bine. Eșecul cu Lituania din tur a fost un accident. Vrem să câștigam toate meciurile care ne-au mai rămas", a declarat ieri Tănase. Galamaz, aflat la prima selecție, este mândru: „Mă motivează să joc alături de fotbaliști ca Rădoi și Chivu". (Theodora ȘUTIU)

INTERVIU / Campion european cu Șahtior, Rat explică de ce a ajuns să-l marcheze pe Messi

„Nu sunt geniu. Muncesc

Sergiu PETRE
sergiu.petre@prosport.ro
Bogdan COROAMĂ
bogdan.coroama@prosport.ro

Cu puține ore înainte de a fi decorat de președintele Băsescu, Răzvan a vorbit cu ProSport despre postura de a fi primul fotbalist român care câștigă Cupa UEFA de la reușita lui Hagi și Popescu cu Galatasaray în 2000.

Răzvan, cum te simți la o națională care nu mai e izolată?

Pentru mine nu a fost niciodată o problemă un cantonament. Știi cum e? Fiecare antrenor are ideile lui de joc și de pregătire, iar eu nu am comentat. Dacă Răzvan consideră că e bine așa, eu respect programul, așa cum făceam și înainte.

E altă atmosferă la Mogoșoaia?

Eu cred că entuziasm a fost tot timpul. Eu cel puțin am venit să dau totul și am avut parte mereu de atmosferă bună.

Ești în cel mai bun moment al carierei. După titluri în Ucraina și Cupa UEFA, ce poate urma pentru tine?

De mic mi-am dorit să ajung sus, ca orice copil care se apucă de fotbal. Calitatea mea principală a fost ambiția. N-am fost un fotbalist de geniu sau un mare talent, cel puțin nu mai mare decât alții. Am muncit și am țintit tot timpul sus. Trofeele au venit pentru că am muncit pentru ele

> **E bine că avem această libertate la națională, înseamnă că Răzvan are încredere în noi**
>
> **RĂZVAN RAȚ**
> fundaș România

și mi le-am dorit. Puteam foarte bine să nu câștig nimic sau să joc în „C", dar așa a fost să fie.

„Nu vreau la locul 10 din Anglia"

Jucătorii lui Șahtior au devenit ținte pentru cluburile din Vest. Tu ești tentat să pleci?

La Șahtior am câștigat cam tot ce se putea câștiga. Nu mă înțelege greșit, eu nu sunt și nu am fost niciodată disperat să plec. Ca orice jucător, visez să joc în Anglia sau să evoluez pentru Real, Barcelona sau Juventus. Dar n-aș pleca la locul 10 în Anglia.

Cu Barcelona te întâlnești pe 28 august, în Supercupa Europei. Iar Messi și Dani Alves joacă pe partea ta.

La Messi te gândești dinainte, faci o analiză și vezi care sunt atuurile lui. Și încerci să-l blochezi. Barcelona e o echipă într-o formă de zile mari, cum se spune. Dar cred că avem șanse reale să luăm Supercupa. I-am bătut pe „Camp Nou", deși mulți au spus că au jucat cu rezervele. Păi, printre „rezerve" au fost Pique, Keita, Silvinho, Pedro și Busquets, care mai târziu au fost pe teren la finala cu Manchester United. ■

56

de jocuri la națională are Rat (28 de ani). A marcat un gol

TACTICĂ / ProSport vă prezint

Marica va fi titular și la primul meci al lui Răzvan Lucescu, Goian în schimb stă la rând, pe bancă

Foto: Alexandru HOJDA

COMAN, CĂDERE DE CALCIU ȘI PERFUZII!

Conform Mediafax, Dani Coman a suferit ieri în jurul prânzului o cădere de calciu în cantonamentul echipei naționale de la Mogoșoaia. Imediat, medicii i-au administrat portarului câteva perfuzii. Coman a fost apoi apt pentru antrenamentul de aseară, chiar dacă a evitat să facă un efort fizic mare.

ROMÂ

Bogdan COROAMĂ
bogdan.coroama@prosport.ro
Răzvan TOMA
razvan.toma@prosport.ro

Se știe că Răzvan Lucescu va folosi la națională sistemul 4-4-2. În urma convocărilor – unele surprinzătoare –, a primelor antrenamente și a informațiilor de culise, ProSport a schițat unsprezecele probabil pentru primul meci al „noii" naționale, cel cu Lituania de sâmbătă. Trebuie ținut cont de faptul că Lucescu a schimbat permanent echipele astfel încât să-i mențină „în priză" pe jucători. Și probabil să-i mai încurce pe ziariști.

1 PORTAR: Coman, după un an!

La sfârșitul lunii mai 2008, Dani Coman primea vestea că nu poate merge la Euro din cauza unei accidentări la deget. Un an mai târziu, a aflat că este din nou convocat la națională. Ar fi al doilea meci oficial, din nouă în total, în care a primit patru goluri.

2 APĂRARE: Chivu – Rădoi, centrali

Chivu – Rădoi este perechea de fundași centrali, acolo unde, mai ales din cauza accidentărilor, s-au făcut multe încercări. Săpunaru este „specialistul" jocurilor cu Lituania. Singurul meci oficial al său la națională e cel nefericit de la Cluj. Rat reprezintă constanța în lotul ultimilor ani. Doar Chivu are mai multe meciuri dintre titulari.

Răzvan Lucescu

nbătă ora 21:00

echipa pe care o pregătește Răzvan Lucescu

România - Lituania, 6 septembrie 2008

România - Lituania, 6 iunie 2009

NIA NOUĂ

13

goluri au împreună la națională Dănciulescu și Marica. Dănciulescu a marcat două, ambele în 5-1 cu Germania

3 MIJLOC: Presing agresiv, pase pe jos

Mijlocașii titulari sunt cel mai greu de anticipat. Nu este exclus ca toți să fie noi față de formula din meciul tur cu Lituania. Mara și Ghioane vor reveni probabil direct ca titulari la lot. Mara va intra pe banda dreaptă, iar pe stânga, Tănase va avea șansa să demonstreze că jocul bun din Austria n-a fost o întâmplare. În centru, lângă Ghioane, va sta Lazăr, unul din favoriții lui Lucescu încă de la Rapid. N-au jucat niciodată împreună la lot.

4 ATAC: „Finalizați în 4 secunde!"

La jocurile școală, Răzvan le-a cerut atacanților să tragă la poartă în cel mult patru secunde. Fundașii se opreau, iar selecționerul număra secundele rămase până când mingea trebuia să ajungă în poartă. Cel mai probabil, în atac vor fi titulari Marica, ținut ieri un sfert de oră în plus pe teren pentru șuturi de la distanță, și Dănciulescu. Nu este exclus ca Lucescu să-l introducă și pe Bucur, care a demonstrat poftă de joc și formă bună la antrenamente. ■

3

meciuri au făcut pereche Rădoi și Chivu la națională ca fundași centrali, deși s-au aflat de 25 de ori împreună pe teren

7

este numărul mediu de selecții al mijlocașilor probabili: Mara 7, Ghioane 11, Lazăr 8, Tănase 3. Împreună au doar nouă meciuri oficiale

ATMOSFERĂ / Montajul cu suporterii naționalei a prins

Film de box-office

Montajul video pregătit de Lucescu jr pentru fotbaliștii naționalei, cu momentele de bucurie ale suporterilor după succese majore, a dezvăluit una din țintele selecționerului: creșterea motivației.

O națională ce părea blazată are acum șansa de a se trezi. Răzvan a preluat modelul Barcelona. Guardiola i-a motivat pe spanioli cu scene din filmul Gladiatorul înaintea finalei Ligii Campionilor. Lucescu a apelat la scene de bucurie ale românilor după victoriile naționalei. „A vrut să scoată în evidență bucuria pe care noi o putem aduce. De-asta jucăm și asta ne responsabilizează. E un lucru special să reprezinți România. Am rămas impresionați de imaginile pe care le-am văzut", a spus Rat despre episodul dezvăluit ieri în exclusivitate de ProSport. Dani Coman se aștepta la o surpriză de acest gen: „Atmosfera la lot e extraordinară. Noi, cei care am lucrat la Brașov sau la Rapid cu Răzvan, știam cum e, dar toți zic că e bună. Răzvan are metode numai de el știute pentru a mobiliza jucătorii".

> **„A fost o idee bună pentru a ne motiva, chiar dacă eram motivați și înainte. Știm că jucăm pentru o țară întreagă**
>
> **CIPRIAN MARICA**
> atacant

S-au uitat și la finale europene

Printre imaginile selectate de Răzvan s-au aflat și câteva cu momente de bucurie ale jucătorilor în finale de Cupa UEFA și Liga Campionilor. Un fost selecționer, Anghel Iordănescu, așteaptă rezultate pe termen lung: „Fiind la început de drum, a procedat bine, este ceva pozitiv. Problema este ca Răzvan să facă mai mult în acest sens și pe durata mandatului său, nu numai la început. Să apropie jucătorii de suporteri mereu, nu doar acum, la început de drum". ■

ADVERSAR / Oficialii români sunt îngrijorați de starea gazonului pe care se va juca meciul cu Lituania

Speriați de ploaie

Cezar URICEC
cezar.uricec@prosport.ro

La debutul pe banca tehnică a tricolorilor, Răzvan Lucescu este nevoit să ia în calcul și efectele vremii potrivnice.

În ultimele zile, norii au pus stăpânire pe Lituania, șansele de ploaie fiind destul de ridicate inclusiv la ora meciului de sâmbătă. Astfel, gazonul ultramodernului stadion din Marijampole nu se va prezenta în cele mai bune condiții, un adversar în plus pentru tehnicitatea superioară a românilor. În rest, nimic de obiectat, baza sportivă din micuțul oraș lituanian ridicându-se la cele mai înalte standarde. Finisată în 2008, aceasta se întinde pe nouă hectare și cuprinde, pe lângă arena de 4.500 de locuri, o sală polivalentă de 2.000 de locuri cu gazon artificial, pe care se poate juca fotbal chiar și în timpul iernii. Costurile totale au depășit 30 de milioane de euro.

Couceiro: „Vom ataca!"

Deși echipa sa pornește cu șansa a doua, antrenorul portughez Jose Couceiro spune că nu va adopta o tactică defensivă. „Lituania joacă mereu la victorie. La fel vom face și acum", a spus tehnicianul lituanienilor. „Nu m-a afectat faptul că antrenez și o echipă din Turcia (n.r.: Gaziantepspor). Pregătirea a decurs normal", a completat Couceiro. La meci sunt așteptați și suporteri ai gazdelor din Kaunas și Vilnius, deplasarea la Marijampole („Marijam" = Fecioara Maria, „pole" = oraș) fiind programată cu un tren special, supranumit „al victoriei". ■

„U" CLUJ, NEPROGRAMATĂ LA MECIUL CU MECHEL

Comisia de Disciplină a sancționat ieri pe „U" Cluj cu neprogramare la meciurile oficiale începând din 10 iunie, din cauză că nu a achitat baremurile arbitrilor la meciurile de acasă cu Lupeni, Arieșul și Jiul, în total 8.100 de lei. Sancțiunea va intra în vigoare la jocul cu Mechel. „Nu e o problemă, vom plăti", a promis directorul Teodor Pop. ■

CIFRA ZILEI din ZIARUL FINANCIAR

3 milioane de euro

este valoarea celor 7 Ferrari și 5 Bentley care au fost vândute pe piața locală în primele cinci luni din acest an.

CITIȚI MAI MULTE pe www.zf.ro

CONSPIRAȚIE / Codașele din Seria Vest a ligii secunde se bănuiesc între ele de jocuri necurate

Hora suspiciunilor

Clujenii (în alb) și arădenii (în albastru) se bat cu toate mijloacele pentru evitarea retrogradării

Foto: Dan TĂUȚAN

Vlad MĂCICĂȘAN
vlad.macicasan@prosport.ro

O femeie a băgat zâzanie în Seria de Vest a Ligii a II-a. Geta Onu, președintele lui ACU Arad, dezvăluie scenarii care par incredibile, cu interese politice și serii interminabile de blaturi.

Finalul încins de sezon în liga secundă, Seria Vest. Șase echipe se luptă să evite două locuri care duc în al treilea eșalon. Din această ecuație nu puteau lipsi suspiciunile legate de corectitudinea partidelor, iar acuzele curg din toate părțile, în toate direcțiile.

1. ACU Arad acuză „U" Cluj

Geta Onu a fost prima care a atras atenția asupra blaturilor din liga secundă. „Știam cu o zi înainte și am și spus că Liberty va învinge la Târgu Mureș și că UTA va bate la Vâlcea", se laudă Geta Onu. Acesta a fost primul semnal al unui conducător de club din liga secundă legat de jocurile necurate din serie. Acuzațiile Getei Onu nu se opresc însă aici. „Am aflat că sunt șanse de 90 la sută ca «U» Cluj să câștige sâmbătă la Deva și apoi Mureșul să bată în ultima etapă la Internațional Pitești. Dacă acest lucru se va întâmpla, înseamnă că fotbalul românesc este foarte corupt și că trebuie curățat până la liga a patra", spune Geta Onu, care îi bănuiește pe cei de la „U" Cluj că nu sunt la prima abatere. „Am știut că vor învinge și la FC Bihor. Ei au strigat că noi facem blaturi, dar m-am interesat și pot spune că ei sunt cei care joacă murdar. În mod normal «U» nu bate la Deva pentru că are o echipă proastă, o conducere proastă și un antrenor prost", acuză grav singura femeie președinte din serie.

2. „U" Cluj acuză CFR Timișoara

Cei de la „U" Cluj au și ei bănuielile și scenariile lor. Președintele C.A., Remus Câmpeanu, care a acuzat în dese rânduri pe ACU Arad și CFR Timișoara de jocuri necurate, se teme ca nu cumva meciul FCM Tg. Mureș – CFR Timișoara de sâmbătă să fie trucat. „Să sperăm că timișorenii nu vor învinge și la Târgu Mureș. Mi-e frică de un rezultat anormal la acest meci", se plânge Câmpeanu, completat de Virgil Blasiu, șeful Arieșului: „Eu sper ca Mureșul să se lupte încă pentru locul doi, că șanse mai au. Oricum, nu-i poți reclama dacă vor pierde cu CFR Timișoara".

3. Mureșul Deva acuză ACU Arad

Declarațiile Getei Onu i-au supărat la culme și pe oficialii echipei Mureșul Deva. „Doamna Onu vorbește întruna, dar acuzele ei sunt nefondate. Să nu uite că Teodor Crăciunescu a fost suspendat după un meci în care echipa sa a fost avantajată", spune antrenorul Gică Barbu, care crede că oficialii FRF ar trebui să o suspende pe Geta Onu. „A spus și despre noi că vom bate la Drobeta Turnu Severin, dar am egalat abia în minutul 87. Vorbește numai prostii și găinării. Nu știu cum de nu se sesizează nimeni", a continuat antrenorul Devei. ■

„U" Cluj are o echipă proastă, o conducere proastă și un antrenor (n.r. - Dorinel Munteanu) prost

GETA ONU (foto)
președinte ACU Arad

Am informații că se va comanda politic retrogradarea Arieșului, ca să scape «U» Cluj

GETA ONU
președinte ACU Arad

Nu răspund la provocări. Noi ne bazăm pe jocul echipei și cred că avem valoare să ne salvăm

TEODOR POP
director general „U" Cluj

ARBITRAJ

TUDOR, DEACONU ȘI CONSTANTIN FLUIERĂ MECIURILE DISPERĂRII

La cererea Getei Onu, CCA a delegat arbitri FIFA la cele trei meciuri de sâmbătă în care se poate decide cine retrogradează. Astfel, Alexandru Tudor va arbitra Mureșul Deva - „U" Cluj, Alexandru Deaconu va fi la centru la Arieșul Turda – ACU Arad, iar Augustus Constantin va conduce jocul FCM Tg. Mureș – CFR Timișoara. ■

PROGRAM TV (AZI)

15:00 / DIRECT
TENIS EUROSPORT
Roland Garros

16:00 / EXPLOZIV
BOXBUSTER SPORT.RO
Miguel Angel Cotto – Antonio Margarito

17:00
Știri SPORT.RO

19:00 / EVENIMENT
FOTBAL SPORT.RO
Anglia – România 1994

19:30 / DIRECT
FOTBAL EUROSPORT
U21 Toulon
Portugalia - Chile

21:00
Știri SPORT.RO

22:00 / SHOWTIME
WRESTLING SPORT.RO
WWE PPV
Judgement Day

ProSport nu-și asumă răspunderea pentru eventualele schimbări operate între timp în program.

PUBLICITATE

Societate comercială angajează

VÂNZĂTORI PENTRU CHIOȘCURI PRESĂ

în București. Experiența nu este obligatorie.

Trimiteți CV la următorul număr de

FAX: 0318.256.289

sau pentru informații sunați la:

0745.063.302

PUBLICITATE

RĂZBOI / CFR Cluj amenință cu revoluția în fotbalul românesc din cauza deciziei FRF de a impune, din viitorul campionat, opt jucători români pe foaia de joc la meciurile din Liga I

Momentele de tandrețe dintre Iuliu Mureșan (în stânga) și Mircea Sandu par a fi de mult apuse

Foto: Dan TĂUȚAN

„Dăm federația în judecată!“

Cristian CUCOLAȘ
cristian.cucolas@prosport.ro

Iuliu Mureșan se pregătește de război cu FRF, miza fiind anularea deciziei luate luni de Comitetul Executiv, și potrivit căreia din sezonul viitor cluburile din Liga I ar trebui să aibă opt români pe foaia de joc la meciurile oficiale.

În Gruia, dacă ar putea grăi, și firele de iarbă de la arena „Dr. Constantin Rădulescu“ ar vorbi despre o conspirație anti-CFR în fotbalul românesc, aducând ca argument decizia de luni a Comitetului Executiv. Aflat în Portugalia, unde negociază transferul lui Pereira la Benfica, președintele Iuliu Mureșan este convins și el că miza hotărârii luate la începutul săptămânii este scoaterea echipei sale din lupta pentru titlu în sezonul viitor. „Mă gândesc la o conspirație deoarece decizia s-a luat fără să fiu consultat din postura mea de membru al comitetului. În plus, se știa că voi lipsi de la acea ședință, fiindcă am anunțat. Lucrurile nu vor rămâne însă așa“, a tunat Mureșan din Portugalia. Cu regulamentul în mână, șeful din Gruia a desființat decizia colegilor săi din Comitetul Executiv. „Nu cred că au citit ROAF-ul înainte de a lua decizia, fiindcă nu pot să cred că l-au încălcat atât de flagrant. În primul rând, art. 47, pct. 7.3, care prevedea deja un număr de cinci români pe foaia de joc din sezonul 2009-2010. Mai mult, decizia încalcă și art. 5 din Codul Muncii, care interzice discriminarea din cauza apartenenței naționale, dar și legislația europeană cu privire la libera circulație a forței de muncă“, a menționat Mureșan.

> **Această decizie va îngropa fotbalul românesc. Puțini dintre jucătorii români au valoare**
>
> **IULIU MUREȘAN**
> președinte CFR Cluj

Juriștii lucrează la dosarul de atac

După ce a contestat vocal decizia, Mureșan este decis să o atace și pe căi legale, prima oară în ședința de luni, 8 iunie, a Comitetului Executiv. „Nu pot sta cu mâinile în sân față de o măgărie. Voi merge la ședința de luni și voi vota împotriva acestei decizii. Apoi, dacă ea este menținută, mă voi adresa și instanțelor civile. Trebuie să respectăm acești pași, fiindcă, dacă am face invers, riscăm să fim excluși din campionat“, a dezvăluit Mureșan. ■

ALIANȚĂ

MIZEAZĂ PE SUSȚINEREA VASLUIULUI

CFR nu e singura echipă care a contestat decizia FRF. Patronul lui FC Vaslui, Adrian Porumboiu, a ieșit și el la atac. Nici finanțatorul lui Poli, Marian Iancu, nu pare a sta cu mâinile în sân. „Toate cele trei cluburi sunt afectate din plin. Am văzut că Vasluiul a reacționat deja. Eu n-am vorbit încă nici cu Porumboiu, nici cu Iancu“, a spus Mureșan. ■

OPOZIȚIE

NU VREA NICI PLAFON SALARIAL

Clujenii contestă și o altă măsură adoptată luni de Comitetul Executiv. "Vor să pună plafon salarial la remunerațiile jucătorilor, dar ce, plătește FRF jucătorii la CFR? E inadmisibil așa ceva. Cu banii mei fac ce vreau și îi dau unde vreau. Nu pot decide ei cum tratăm noi jucătorii. Eu nu micșorez salariile băieților de la echipă“, a anunțat Mureșan. ■

SPECIAL / Mircea Lucescu a fost decorat ieri cu Ordinul Steaua României în grad de Cavaler de președintele Traian Băsescu

LUCESCU de România

Fotografii: Vlad CONSTANTINESCU

Alexandru ENCIU
alexandru.enciu@prosport.ro
Daniel NANU
daniel.nanu@prosport.ro

Mircea Lucescu a plâns! Nu de supărare, nu de bucurie, ci de emoție. Ochii creatorului de fotbal s-au umezit atunci când vorbele au atins sufletul: „Am încercat să apăr prestigiul acestei țări oriunde am lucrat".

Timp de câteva decenii, Mircea Lucescu a dedicat României toată pasiunea și priceperea sa fotbalistică. Ieri și România i-a dedicat acestuia o zi specială. Antrenorul care a făcut înconjurul terenului cu tricolorul pe umeri, la Istanbul, după câștigarea finalei Cupei UEFA, a fost decorat de președintele Traian Băsescu cu Ordinul Steaua României în grad de Cavaler, cea mai înaltă distincție primită de „Il Luce" în țara sa. Odată cu Mircea Lucescu, a fost recompensat și fundașul lui Șahtior, Răzvan Raț, decorat cu Ordinul „Meritul Sportiv" clasa a treia.

„Așteptări? De la Răzvan, nu de la mine"

Mircea Lucescu a trăit evenimentul alături de cei care i-au fost alături de-a lungul întregii sale cariere: familie, antrenori, colegi, prieteni, suporteri și ziariști. A ajuns la Cotroceni aproape de ora începerii ceremoniei, însoțit de soție. Familia fiului său, Răzvan, era deja acolo. În loc de bun venit, i s-a lansat o provocare: „Acum așteptăm Liga Campionilor?". Luce a parat: „De la mine nu mai așteptați nimic. De la Răzvan trebuie să așteptați, vine meciul cu Lituania". Gelu Simoc, fostul președinte de la Hunedoara, oftează: „Dacă ar mai fi avut un Luce, Corvinul nu ar fi murit". Venerabilii antrenori Angelo Niculescu și Cornel Drăgușin privesc cu bunăvoință agitația ziariștilor. Emeric Dembrovschi e la fel de discret ca Răzvan Lucescu. Juniorul știe că nu e momentul lui!

Mircea Lucescu, un bunic fericit. Marilu și Matei, copiii lui Răzvan, l-au felicitat pe „Il Luce" pentru medalia primită

Președintele Traian Băsescu a primit un tricou al echipei Șahtior, semnat de toți jucătorii aflați pe teren la finala Cupei UEFA

> **„Îmi pare rău pentru Rednic. Sper ca cei care îl judecă să nu o facă emoțional**
> **MIRCEA LUCESCU**
> antrenor Șahtior

Pregătise un discurs, dar l-a ignorat

Președintele Băsescu a venit la ora anunțată, iar ceremonia a fost protocolară. „Mi-ar fi plăcut să fie de față și Dan Petrescu. El și Răzvan Lucescu sunt antrenorii din tânărul val care pot prelua ștafeta înaltei moralități de la Mircea Lucescu", a spus președintele. „Il Luce" a avut pregătit un discurs scris pe o foaie de hârtie, dar a renunțat la el.

„O singură dată am mai simțit așa ceva. Eram la Beșiktaș și am învins-o pe Galata, chiar la Istanbul. La sfârșitul meciului, toți spectatorii de pe «Ali Sami Yen» s-au ridicat în picioare și au cântat «I love you, Luce». Întotdeauna am fost mândru că sunt produsul școlii românești de fotbal".

Răzvan: „Raț, ai grijă cu șampania"

Ceremonia s-a încheiat repede. Răzvan Lucescu i-a atras atenția în glumă lui Raț să nu golească paharul de șampanie, că după-amiază are antrenament. Mircea Sandu s-a strecurat spre ieșire, găsind un punct comun cu cariera lui Mircea Lucescu: „Când el a debutat ca antrenor la Berna, eu am jucat ultima dată sub tricolor". Răceala dintre el și „Il Luce" s-a stins abia de curând. Cel mai bine a ieșit și de această dată George Copos. Abil ca întotdeauna, patronul giuleștenilor și-a tras spuza pe turta proprie: „Dacă nu-l lăsam eu pe Mircea să plece de la Rapid, nu ar mai fi câștigat Cupa UEFA".

Afară, în parcare, Mircea Lucescu și-a luat la revedere, așa cum numai el știe, de la Angelo Niculescu, cel care l-a uns căpitan de echipă înainte de Mexico 1970. Nea Mircea a fost întotdeauna atent la detalii!

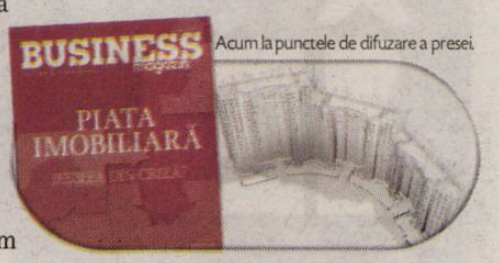

Acum la punctele de difuzare a presei

Divizia Fantastică 2009-2010

www.diviziafantastica.ro www.diviziafantastica.ro www.diviziafantastica.ro

Talon Bonus Divizia Fantastică 2009-2010

Nume Prenume
CNP Parola Cod
Strada Nr. Bl. Sc. Ap.
Localitate Județ/Sector
Telefon Semnătura

PARTICIPARE. Strânge 10 milioane de Euro Fantastici (€) și un talon de înscriere, sau doar un Talon Bonus, pune totul într-un plic și expediază-l pe adresa OP33, CP10, București. În limita acestei sume cumpără un Lot format din 3 portari, 10 fundași, 10 mijlocași și 7 atacanți din lista de 300 de fotbaliști selecționați în ediția 2009-2010. Din lotul de 30 formează-ți echipa de „11" titulari (nu uita ca pe unul din ei să-l desemnezi căpitan de echipă - căpitanul punctează dublu) și intră în joc înaintea fiecărei etape din Liga I, ediția 2009-2010!

Prin semnarea talonului de înscriere participanții își dau consimțământul ca datele lor de identificare să intre în baza de date a organizatorului - conform legii 677/2001, acestea putând fi folosite pentru activitățile de marketing ale acestuia. La cererea participanților, adresată la telefoanele de concurs, operatorul se obligă să actualizeze/șteargă datele personale ale participanților. Regulamentul de desfășurare a concursului se află pe site-ul www.diviziafantastica.ro . De asemenea, va putea fi consultat gratuit la sediul organizatorului. Eventualele reclamații legate de desfășurarea concursului vor fi făcute pe adresa organizatorului: SC PubliMedia Internațional, Strada Bărăției nr. 31, Sector 3, București până la data de 30 mai 2009.

KAKA, „INTERZIS" LA REAL!

După ce presa a dat ca și făcut transferul lui Kaka de la Milan la Real Madrid pentru 65 de milioane de euro, brazilianului, aflat în cantonament cu națională, i s-a interzis de către selecționerul Dunga să revină în Europa. Deși nu a fost făcut niciun anunț oficial, fanii Milanului au început de ieri protestele. ■

FRANȚA - NIGERIA 0-1 / Africanii ne arată cum poate fi bătută Franța acasă

RĂZVAN, IA NOTIȚE!

Foto: AFP

Octavian METONI
octavian.metoni@prosport.ro

Franța a fost învinsă marți la Saint-Etienne de Nigeria, scor 0-1, înfrângerea fiind „acompaniată" de huiduieli, adresate în special jucătorilor de la Lyon.

Federația de la Paris a dorit să ofere un amical puternic elevilor lui Domenech, drept pentru care alegerea africanilor ca partener a părut inspirată. Partida era prima din istoria fotbalistică a celor două țări. Meciul a fost însă o catastrofă. S-a terminat 0-1, gol Akpala, iar publicul atât a așteptat! După ce au refuzat să cânte „Marseilleza", spectatorii i-au fluierat pe internaționalii proveniți de la Lyon la fiecare atingere a balonului, iar la final au huiduit întreaga echipă și au cerut demisia lui Domenech.

„Înțeleg că fanii au fost nemulțumiți, dar și ei au fost zero! Ce au avut cu Benzema? E ilegal să joci la Lyon?

PATRICE EVRA
fundaș Franța

Nigerienii le-au predat o lecție de fotbal francezilor, din care selecționerul Răzvan Lucescu ar putea trage învățăminte. România întâlnește Franța, în deplasare, în preliminariile CM, pe 5 septembrie 2009.

Franța: Mandanda - Fanni, Squillaci, Escudé, Evra - Vieira, A. Diarra (46 Toulalan), Rémy, Ribéry (70 Govou) – Benzema (46 Gourcuff), Anelka (46 Gignac).

ITALIA

LAZIO TRAGE DE ZENGA

Zenga este foarte aproape să fie numit antrenor la Lazio. Claudio Lotito, președintele romanilor, era pregătit, în cazul în care Walter va spune da, un contract pe un sezon, cu un salariu de 400.000 de euro net și cu o opțiune de prelungire pe alți doi ani, dacă lucrurile vor merge bine. În ceea ce-l privește pe fundașul stânga Ștefan Radu, el ar putea continua la echipa romană, mai ales că actualul titular al postului, sârbul Kolarov, este dorit la pachet cu Pandev și Ledesma de către Juventus. ■

Acum la punctele de difuzare a presei.

Inel de Campion 2009

Campioana pregătește meciul

ProSport a pregătit inelele de campion

Urziceni sau Timișoara?

CFR Cluj
Campioana Liga I 2008

Ce spun campionii din 2008

„Am fost foarte emoționat, un cadou frumos din partea ProSportului. L-am arătat la toată lumea pe care o cunosc din Argentina."

Diego Ruiz – campion Liga 1, 2007-2008

În 10 iunie, împreună cu suporterii, ProSport va premia campioana României

132 de mii de euro primește Sorana la finele acestui turneu

85 de minute a durat meciul dintre Sorana Cîrstea și Samantha Stosur, primul set consumându-se în nici o jumătate de oră

25 este locul WTA în jurul căruia se va poziționa Cîrstea de luni

OPINIE

JOC PERICULOS

Florin CARAMAVROV
florin.caramavrov@prosport.ro

Prințesa Sorana

Sorana zâmbește ca o rază de soare care-ți mângâie obrazul într-o zi de primăvară. E de ajuns s-o privești ca să te simți liber, fericit, un licean alergând după o minge de baschet, de fotbal sau de tenis. Bucurie, eliberare de complexe, naturalețe, puritate, asta exprimă Sorana pe teren atunci când lovește cu grație pentru o scurtă la fileu sau pentru un lung de linie perfect.

Când greșește ca un copil, nu te poți supăra pe ea. Când se încruntă, te cucerește. Când reușește o lovitură decisivă, te simți și tu învingător! Când câștigă meciul, ești în al nouălea cer!

A pierdut ieri cu bărbătoiul Stosur, cu vrăjitoarea Samantha, care folosește mătura în loc de rachetă? Ei, și ce dacă? Mie mi s-a părut mai bună, mai jucătoare de tenis, maiestuoasă ca o prințesă, gingașă ca o adiere, simpatică. Din păcate, și mult prea emoționată!

Oameni buni, duceți-vă copiii la sport! Perseverența, disciplina pe care o impun antrenamentele și meciurile, victoriile care vin cresc un copil sănătos, fizic și mental. Așa cum este Sorana!

Mulțumesc mult, Sorana! Pe mine m-ai convins! Mâine-dimineață îmi iau fetița de mână și o duc la tenis!

TENIS / Sorana Cîrstea a fost stopată în sferturi, la Roland Garros, scor 1-6, 3-6,

ZIDUL AUST

Marian BURLACU
marian.burlacu@prosport.ro

La prima sa întâlnire cu Samantha Stosur (25 de ani / cap de serie nr. 30), Sorana Cîrstea a avut senzația că se află în fața unui zid.

Foarte bine pregătită fizic, australianca a anihilat din start majoritatea loviturilor româncei, mingea „sărind" din ea pe traiectorii tot mai greu de interceptat. Cu un serviciu foarte exact, dar și puternic (unul a atins 196 km/h), fostul număr 1 mondial la dublu s-a distanțat rapid (3-0), primul set consumându-se fără ca Sorana să schițeze o prea mare opoziție (6-1, în 27 de minute). Cu toate că la Paris nu a fost foarte cald ieri (22 grade Celsius), Sori a apelat deseori la prosop, încercând să taie ritmul adversarei, să se regăsească. Chipul celei care a răpus-o pe Jelena Jankovic, în „optimi", trăda însă neliniște. Sau nemulțumire pentru mingile ratate. De partea cealaltă, Stosur își ascundea trăirile în spatele ochelarilor de soare. În jocul ei nu se întrezărea nicio fisură.

I-a pus probleme în actul secund

Cu șase ani mai vârstnică, australianca a început setul al doilea la fel de tare. Și experiența și-a spus cuvântul. Sau lipsa ei, în cazul româncei. Sorana a avut trei mingi de break, în game-ul 2, însă le-a irosit pe toate. Samantha nu s-a lăsat prea mult invitată și s-a desprins la 4-1. Suficient pentru a duce meciul acolo unde își dorea. Ea nu s-a simțit amenințată nici măcar atunci când târgovișteanca a făcut, în sfârșit, punct la primire (a avut nouă mingi de break). Stosur a reacționat imediat. La 4-3 și-a câștigat ușor serviciul, iar la 5-3 a anulat două mingi de ghem. Românca a întrevăzut sfârșitul, însă a avut puterea să zâmbească. „Greu de trecut australianca asta!" Minge de meci, Stosur. Și 6-3. Astfel, aventura Soranei pe zgura de la Roland Garros a luat o mică pauză. În 2010, românca va avea 20 de ani. Și ceva din experiența care i-a lipsit acum. ■

FAȚĂ-N FAȚĂ, ÎN CIFRE

CÎRSTEA		STOSUR
60% (39 DIN 65)	Procentaj primul serviciu	57% (39 DIN 68)
1	Ași	2
3	Duble greșeli	1
19	Greșeli directe	23
56% (22 DIN 39)	Puncte câștigate pe prima minge	77% (30 DIN 39)
35% (9 DIN 26)	Puncte câștigate pe a doua minge	38% (11 DIN 29)
58	Puncte câștigate	75
11% (1 DIN 9)	Mingi de break concretizate	56% (5 DIN 9)
181 KM/H	Cel mai rapid serviciu	196 KM/H.
166 KM/H	Viteză medie primul serviciu	166 KM/H
126 KM/H	Viteză medie al doilea serviciu	145 KM/H

Sorana scapă de stresul de pe terenul de tenis dându-se cu kartul, una dintre pasiunile ei

Foto: Arhivă PERSONALĂ

INTERVIU / Roland Garros e deja istorie pentru Cîrstea. Urmează Wimbledon!

„Am fost puțin agitată"

La finalul meciului cu Stosur, Sorana a vorbit despre ce a însemnat pentru ea prezența în sferturi și că ar fi dorit să treacă în semifinale.

Sorana, cum a fost?

Chiar mi-am dorit să câștig. Poate că am vrut să fac prea multe în primul set și nu am jucat așa cum ar fi trebuit. Recunosc, am fost puțin agitată.

Ți-ai intrat mai greu în joc...

După ce am cedat primul set, mi-am spus că nu am absolut nimic de pierdut. Tot ce trebuie să fac e să mă relaxez și să încerc să joc ce știu mai bine.

Ai avut foarte mulți fani și în tribune, și acasă...

Da, țin să le mulțumesc tuturor celor care m-au încurajat și aici, la Paris, și din țară. Îmi place să joc cu tribunele pline. Și cred că un punct important l-a constituit și faptul că i-am avut alături de mine pe tatăl și pe fratele meu. Urmează sezonul pe iarbă, unde voi pleca cu mama...

Chiar, mai e puțin până la Wimbledon...

Am visat să ajung cât mai departe la Roland Garros și poate voi urca în fazele superioare și la Wimbledon. Contează doar să-mi păstrez concentrarea. Zilele următoare voi pleca la Birmingham pentru debutul de sezon pe iarbă. ■

21 de ani au trecut de când Australia nu a mai avut o jucătoare calificată în semifinalele turneului de la Roland Garros

în partida cu puternica Samantha Stosur

RALIAN

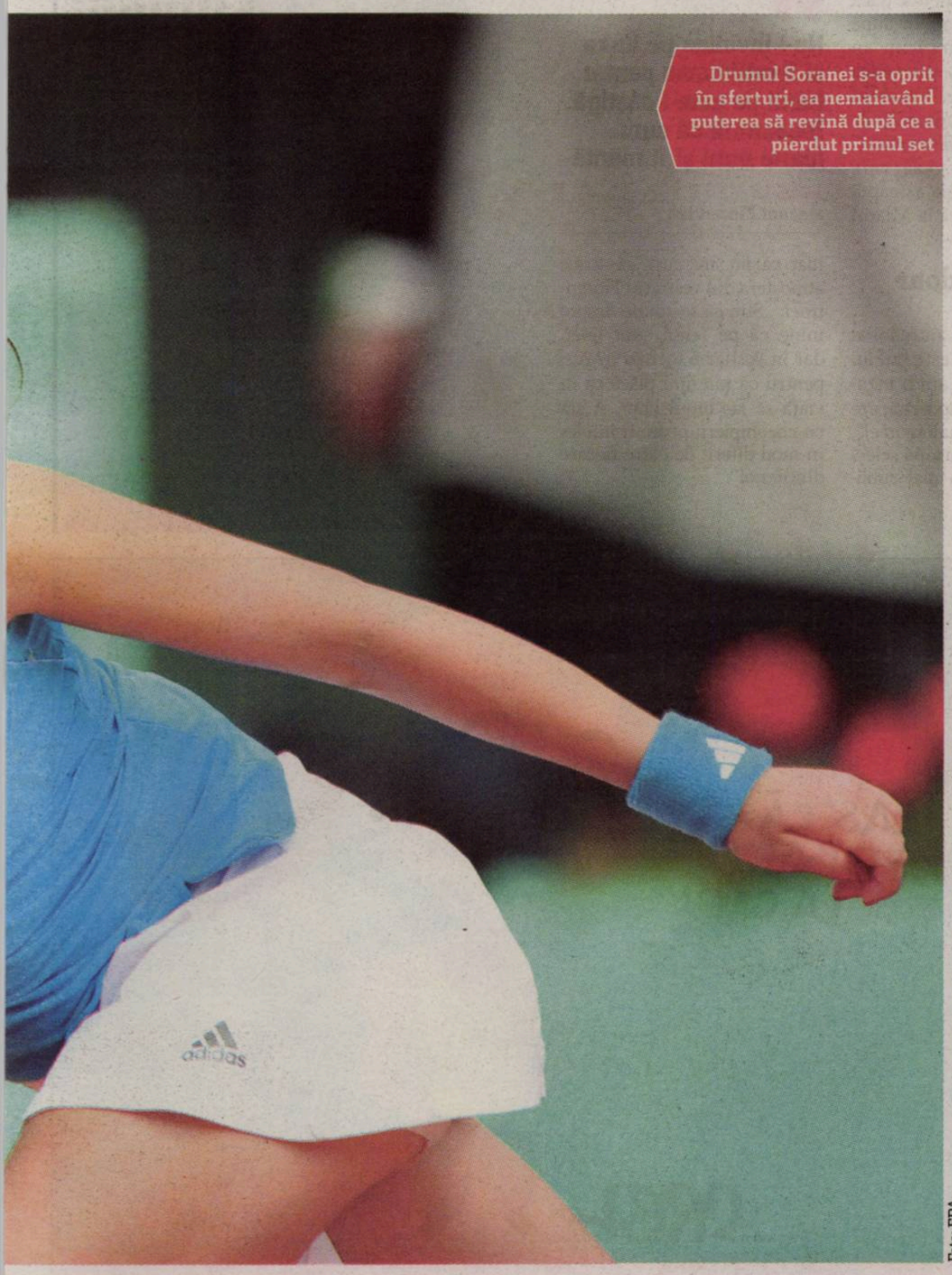

Drumul Soranei s-a oprit în sferturi, ea nemaiavând puterea să revină după ce a pierdut primul set

Înainte de meci am fost foarte nervoasă, însă în momentul în care am intrat pe teren m-am simțit bine, chiar foarte bine. După primul set am continuat să mă bat pentru fiecare punct. Și când am avut 4-1 am tras tare. Nu am cedat nici în ultimul game, când eram condusă cu 15-40

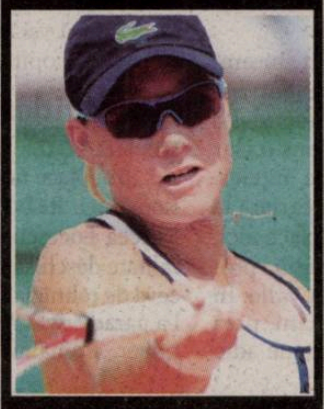

SAMANTHA STOSUR
(Australia, locul 32 WTA)

Foto: EPA

MEDIA

L'EQUIPE: „NU S-A PUTUT DETAȘA DE REUȘITA PRECEDENTĂ"

Pe site-ul cotidianului L'Equipe a apărut o cronică a meciului de ieri. „După ce a doborât-o pe Jelena Jankovic, în turul precedent, după un meci-maraton, Sorana Cîrstea a resimțit puțin sindromul zilei de după... Obligată să uite de performanța sa, românca n-a reușit să se elibereze. Ea a plătit pentru lipsa sa de experiență, dovadă fiind singura minge de break concretizată din nouă posibile". ■

Adzic (la minge) și ceilalți „marinari" au jucat cu sala plină la Constanța în Liga Campionilor

Foto: Bogdan IORDACHE

HANDBAL / Sala celor de la Constanța nu a fost omologată pentru Ligă

Campioana în exil!

Alexandru ENCIU
alexandru.enciu@prosport.ro

EHF a trimis un fax campioanei României prin care o anunță că Sala Sporturilor din Constanța nu poate găzdui meciuri din Liga Campionilor.

HCM va fi nevoită să joace în exil partidele din cea mai importantă competiție europeană. „Nu știu unde vom merge. Nu avem decât trei variante, Buzău, București sau Râmnicu Vâlcea. Ni s-a transmis că este pusă în pericol siguranța jucătorilor și nu mai putem folosi Sala Sporturilor", a declarat directorul executiv al constănțenilor, Nurhan Ali.

HCM este la al patrulea sezon de Liga Campionilor, iar până acum a beneficiat mai mereu de indulgența EHF atunci când a fost vorba despre omologarea sălii. Mai mult, în urmă cu doi ani, Sala Sporturilor a suferit unele modificări, tocmai în ideea de a aduce edificiul mai aproape de normele EHF. Nu a fost însă de ajuns. În 2010, Constanța ar putea avea una dintre cele mai moderne arene din țară, de 10.000 de locuri, însă până atunci HCM va juca „în deplasare" meciurile de acasă. ■

CRIZĂ

AMARIEI A DEPUS MEMORIU LA FRH

O altă jucătoare de top de la Rulmentul Brașov și-a depus memoriu la FRH pentru a deveni liberă de contract. Interul Carmen Amariei se va despărți astfel de vicecampioană. „Îmi pare rău că am fost nevoită să fac acest pas. Am tot așteptat și am sperat că se va rezolva situația financiară, dar, din păcate, am fost nevoită să ajung la această soluție. Îmi pare rău pentru cum se termină totul, am avut o echipă frumoasă", a declarat Amariei. În ultima perioadă și-au mai depus memorii Anca Amariei, Simona Vintilă, Ionel Stanca, Lidja Horvath, Woo Sun Hee și Gabriela Juhasz. ■

TENIS

Nadia i-a făcut galerie Soranei

Aflată la Paris pentru lansarea campaniei de promovare internațională a turismului românesc, Nadia Comăneci a asistat, ieri, la meciul Soranei Cîrstea. Prezentă în tribuna rezervată personalităților, pe arena „Philippe Chatrier", „Zeița" de la Montreal a încurajat-o tot timpul pe Sori, însă nu a fost cu noroc. ■

BOX

Jo Jo Dan, live la Pro TV

Până la centura mondială, Jo Jo Dan (foto) își va apăra titlurile în fața argentinianului Walter „Polvorita" Sergio Gomez. „M-a inspirat furtuna din aceste zile. Praf și pulbere se va alege de adversarul meu", a spus JoJo. Supergala în care se mai bat Viorel Simion, Bogdan Dinu și Lucian Bot este în direct la Pro TV, mâine de la ora 22:15. ■

GIMNASTICĂ

CURSĂ-MARATON PENTRU BELLU

Inclus sâmbătă seara în „Gymnastics Hall of Fame", la Oklahoma, Octavian Bellu a revenit ieri după-amiază în țară, la finalul unei curse maraton, Las Vegas – Chicago - Londra. „Gimnastica a fost viața mea și am încercat să fac totul cât mai bine. Nu noi suntem vedetele, vedete sunt sportivii", a declarat Bellu. ■

CICLISM

Doar opt români în Mica Buclă

Din cei 72 de cicliști care se vor alinia la startul ediției cu numărul 46 a Turului României (1.200 km), doar opt sunt autohtoni: Anghelache, Ciocan, Frunzeanu, Jugănaru, Goga, Bălănescu (Dinamo Secrom), Novak și Csaky (Tușnad). Prologul va fi sâmbătă (ora 18:00), la Constanța, de unde va porni prima etapă, duminică. ■

PRO SPORT
Fondat 1997; ISSN 1453-3707
Redactor-șef: Dan Piloti
Director Publishing: Cosmina Noaghea
Publisher: Mihail Geantă
Director financiar: Sorin Dinu
Distribuție: Dan Apostolache (tel: 0721.102.086)
Responsabil de număr: Ionuț Socaciu
Redacție: București, Casa Presei Libere, nr. 1 Corp A3-A4, sector 1, București
Telefon: 031.825.7300; Fax: 031.825.7385
Tipar & Prespress coprint
Telefon: 031.825.1028; Fax: 031.825.1036
www.coprint.ro
PubliMedia
Tirajul ProSport este certificat de Biroul Român de Audit al Tirajelor

Moda zilei: FIȚE, PONTURI, BĂNUIELI

MUTU, „IZVOR" PENTRU ANCELOTTI

Noul antrenor de la Chelsea, Carlo Ancelotti (foto), ar putea beneficia pentru cheltuielile de transfer și de cele 17 milioane de euro cerute de englezi lui Mutu drept daune pentru stricarea imaginii clubului, după „scandalul cocaina". TAS va trebui să dea verdictul definitiv, cel mai probabil, la sfârșitul acestei luni. ■

CARACTERIZARE / Mutu îl laudă în presa italiană pe noul selecționer al României

„LUCESCU E ITALIAN"

Sorin DUMITRESCU
sorin.dumitrescu@prosport.ro

Ceea ce ProSport a anunțat de marți, respectiv decizia lui Mutu de a rămâne la Fiorentina cel puțin până în 2012, a devenit certitudine chiar din spusele românului.

Mutu a acordat un amplu interviu cotidianului Corriere dello Sport-Stadio. „Am spus-o clar și vreau să fiu bine înțeles. Doresc să-mi încheie cariera la Florența. Totul îmi place aici, echipa, orașul, oamenii, proiectele familiei Della Valle. În 2012 o să am 33 de ani, prea devreme pentru a spune adio fotbalului. M-ar bucura dacă ar dori să mai mergem după aceea împreună, încă un an sau doi. Dacă nu, voi vedea atunci ce voi face. Vreau să marchez sezonul viitor 26 de goluri și să joc 38 de partide", a asigurat decarul viola, care a declarat că de-abia așteaptă să petreacă vacanța la Miami cu soția și copiii.

„Sunt lider doar pe gazon"

„Îmi place noul antrenor al României. Răzvan este fiul lui Mircea Lucescu și are o mentalitate deschisă, modernă, are ceva de tehnician italian în el", l-a caracterizat Mutu pe selecționer. Românul a mai subliniat că nu are cum să strice atmosfera din vestiarul Fiorentinei: „Știu că se spune despre mine că pe teren sunt lider, dar în vestiar e tocmai invers, pentru că mie îmi place ca în viață să las omul liber. A sta cu coechipierii poate fi înțeles în mod diferit de către fiecare dintre noi". ■

> **Nu-i invidiez pe Kaka și Ibrahimovic pentru banii pe care-i câștigă. Înseamnă că sunt foarte buni și îi merită**
>
> **ADRIAN MUTU**
> atacant Fiorentina

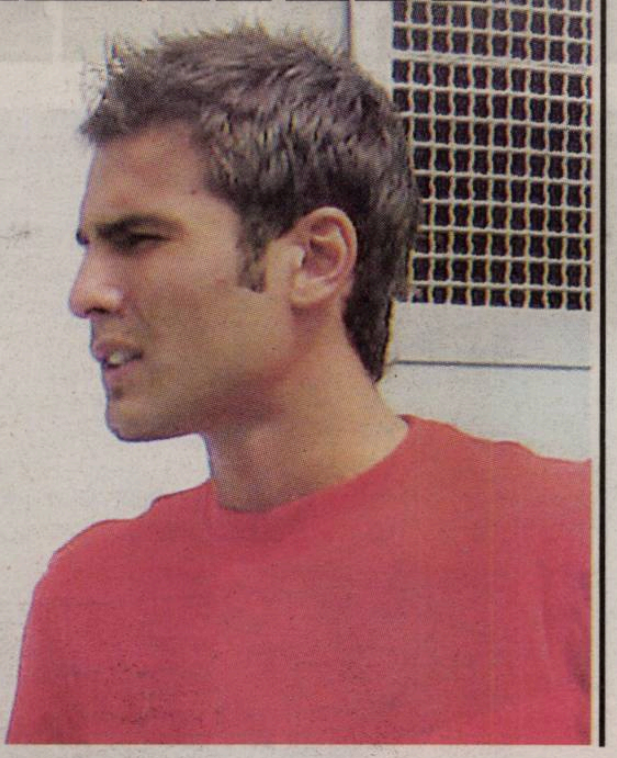

PUBLICITATE

Valabil cu abonamentele Vodafone Complet. Opțiune promoțională valabilă 3 luni de la activare la 0,5 Eur/lună. Vodafone are cea mai mare prezență internațională cu 289 de milioane de clienți în 70 de țări. Detalii în magazine și pe www.vodafone.ro.

Biblioteca Județeană MUREȘ TÂRGU MUREȘ

905.842 DE VIZITATORI unici în aprilie pe www.prosport.ro (SATI) • 624.000 CITITORI zilnic (SNA ianuarie 2008 - ianuarie 2009)

Numărul 3639
Vineri, 5 iunie 2009
24 pagini ◤ Tiraj: 86.709

Miu și Mazilu au jucat baschet la „Ora de ProSport“ »16

de HUTU

PRO SPORT

◤ Cotidian național de sport editat de Publimedia Internațional - Companie MediaPro

EDIȚIE DE TRANSILVANIA

TRICĂ A SEMNAT CU CFR!

Mijlocașul a parafat ieri un angajament pe doi ani cu echipa din Gruia »3

de LUP

Cel mai bun ziar de sport din România

CFR a obținut 4,5 milioane € pe Alvaro Pereira, care va juca pentru cinci sezoane la campioana Portugaliei

de STAN »2

Foto: Thomas CÂMPEAN

A plecat la PORTO

DORINEL MUNTEANU JOACĂ LA DEVA!

Antrenorul lui „U“ Cluj își va ajuta echipa și din teren la meciul de mâine »12

de NICOARĂ

NICULAE, LA UN PAS DE CELTIC!

Golgheterul lui Dinamo e ca și acontat de vicecampioana Scoției »7

de MUREȘANU

PRIMIȚI DE TREI POLIȚIȘTI!

Tricolorii au ajuns în Lituania în anonimat • Lucescu i-a testat pe Bucur și pe Apostol în prima echipă »8-9

de GHEORGHIU

GIGI, AMINTIRI DIN COPILĂRIE

Becali a povestit în campanie cât de bine se simțea „în județul Dobrogea“ când era mic »22-23

de NEGOESCU

SORANA, JURNAL ÎN PROSPORT!

„Simt că pot să bat pe oricine! Fiți alături de mine la Wimbledon!“, e mesajul Soranei către fani »17-19

SPECIAL

www.prosport.ro

5 948360 095005

PREȚ: 1,3 lei

Biblioteca Județeană MUREȘ

PEREIRA, LA FC PORTO

VIN DOI JUCĂTORI DE LA PORTO?

www.clujeanul.ro a notat ieri că în Gruia vor ajunge gratis în perioada următoare, sub formă de împrumut de la Porto, doi jucători, un fundaș central și un atacant, urmând ca în iarnă CFR să aibă opțiune de cumpărare. Se pare că acesta a fost unul dintre motivele suplimentare pentru care clujenii au decis să-l transfere pe Alvaro Pereira la Porto. ■

TRANSFER / Alvaro Pereira va evolua în următorii cinci ani la campioana Portugaliei

„Dragonul" Pereira!

CFR VA ÎNCASA 4,5 MILIOANE DE EURO DIN ACEASTĂ TRANZACȚIE ȘI 20% DINTR-UN VIITOR TRANSFER

George STAN
george.stan@prosport.ro

CFR Cluj a dat primul tun pe piața transferurilor, reușind să-l vândă pe Alvaro Pereira (foto) la FC Porto. Șefii din Gruia răsuflă astfel ușurați, fiindcă acum au bani să iasă la cumpărături.

Doar un an a rezistat Alvaro Pereira la CFR. Și nu fiindcă ar fi fost unul dintre acei străini de mâna a doua care-i fac nopți albe lui Mitică Dragomir. Ba, dimpotrivă. Evoluțiile bune în tricoul vișiniu, mai ales cele din Liga Campionilor, l-au adus pe fundașul stânga uruguayan în atenția cluburilor importante din Europa, care au început să-l monitorizeze încă din toamna anului trecut. Convocările constante la naționala Uruguayului au fost un al doilea certificat de calitate pentru stângaciul de 24 de ani. Ofertele au curs firesc în acest sfârșit de primăvară și început de vară. Primii care l-au cerut au fost cei de la Benfica, club înfrățit cu CFR Cluj, însă oferta „vulturilor" i-a făcut pe cei din Gruia să ia în brațe zicale ca „Frate, frate, dar brânza (n.r. - Pereira) e pe bani". Apoi, pe lista doritorilor s-a înscris marea rivală a Benficăi, FC Porto. Mulțumit de randamentul lateralului dreapta Săpunaru, cumpărat vara trecută de la Rapid, antrenorul Jesualdo Ferreira și-a spus că n-ar fi rău să-și întărească și flancul stâng cu un jucător luat tot din România. Așa l-a cerut șefilor săi pe Alvaro Pereira. Boșii de pe „Dragao" s-au mișcat repede, iar în noaptea de miercuri spre joi au anunțat mândrii că l-au cumpărat pe uruguayan. În schimbul a 80 % din drepturile sportive ale internaționalului celest au plătit 4,5 milioane de euro, CFR urmând să încaseze ulterior și 20% din suma unui viitor transfer al lui Pereira. O afacere bună și pentru Porto, care l-a suflat de sub nas pe jucător rivalei Benfica, și pentru CFR, care, după numai un an, a obținut un profit de 2 milioane de euro din vânzarea uruguayanului. ■

2,5
milioane de euro i-a plătit CFR vara trecută lui Argentinos Juniors pentru Pereira

20
de milioane de euro este clauza de reziliere a contractului lui Pereira cu FC Porto

CELE MAI MARI TRANSFERURI DIN LIGA I

JUCĂTOR	DESTINAȚIE	SUMĂ
Mirel Rădoi (Steaua)	Al-Hilal (2009)	6
Ștefan Radu (Dinamo)	Lazio (2008)	4,5
Alvaro Pereira (CFR)	FC Porto (2009)	4,5
Gheorghe Hagi (Steaua)	Real Madrid (1990)	4
Ionuț Mazilu (Rapid)	Dnipro (2008)	3,7
Ilie Dumitrescu (Steaua)	Tottenham (1994)	3
Marius Niculae (Dinamo)	Sporting (2001)	3
László Sepsi (Bistrița)	Benfica (2008)	2,5
Adrian Mutu (Dinamo)	Inter (1999)	2,1
Nicolae Dică (Steaua)	Catania (2008)	2
Florin Bratu (Rapid)	Galatasaray (2003)	1,9

* Sumele sunt exprimate în milioane de euro.

Foto: Dan TĂUȚAN

CULISE / Pereira a iscălit contractul cu Porto la Ambasada Portugaliei din Montevideo

„Am semnat în patru minute"

George STAN
george.stan@prosport.ro

Aflat în cantonamentul națională Uruguayului, cu care se va înfrunta în weekend Brazilia, Pereira s-a arătat încântat de transfer.

Când a părăsit Clujul, la începutul săptămânii, pentru a răspunde convocării la naționala țării sale, „Uru" nu știa dacă va mai reveni în România pentru o zi, pentru un an sau pentru mai mult timp. Știa doar că granzii Portugaliei, Benfica și FC Porto, și o echipă din Bundesliga se luptă pentru transferul lui. Nici nu știa foarte sigur că vrea să plece. I-a mărturisit acest lucru și președintelui Iuliu Mureșan. „După meciul cu Argeșul, i-am zis cum stă treaba cu el. I-am spus și de oferta de la Porto, dar el a avut o reacție care m-a uns la suflet. Mi-a spus că nu ține morțiș să plece, fiindcă nu a câștigat niciun trofeu cu CFR", a povestit ieri șeful din Gruia. Până la urmă, mirajul unei noi participări în grupele Ligii Campionilor, acolo unde FC Porto are deja asigurat un loc, a fost mai puternic. Pereira și-a pus semnătura pe un contract pe cinci ani cu FC Porto, urmând să câștige 700.000 de euro anual. „Sunt foarte fericit că am ajuns la Porto, un club mare din Europa. Nu am stat prea mult pe gânduri, am semnat contractul în doar patru minute", a mărturisit Pereira, care este de ieri cel mai scump stranier vândut de o echipă din Liga I. La FC Porto, Alvaro va fi coechipier cu românul Cristi Săpunaru, dar și cu conaționalul său, Cristian Rodriguez. ■

CINE E FC PORTO?

- E cea mai titrată echipă portugheză. A câștigat 24 de titluri de campioană a Portugaliei, 18 Cupe ale Portugaliei, 15 Supercupe ale Portugaliei
- Pe plan internațional a cucerit de două ori Liga Campionilor (1987, 2004), o dată Cupa UEFA (2003), o dată Supercupa Europei și de două ori Cupa Intercontinentală
- În sezonul 2008-2009 al Ligii Campionilor a fost eliminată de Manchester United în sferturi
- Printre foștii antrenori de după 2000 se numără Jose Mourinho și Jose Couceiro
- Stadionul „Dragao" a fost inaugurat în 2003, având o capacitate de peste 50.000 de locuri

PLEACĂ SOUSA ȘI CULIO?

Eroul de pe „Olimpico" are șanse mici să joace și în sezon viitor la CFR, fiind curtat de echipe din Rusia. „Mai avem jucători urmăriți de echipe din Rusia și este posibil să mai urmeze un transfer în această vară", a mărturisit Iuliu Mureșan. Și Sousa are șanse mari să plece de la CFR, fiind ofertat de Young Boys Berna, vicecampioana Elveției. ■

Trică a fost unul dintre cei mai iubiți jucători de către fanii echipei din Gruia

Foto: Dan TĂUȚAN

MUTARE / După un exil de șase luni în Insula Afroditei, „Jose" a semnat cu CFR

Revine!

Daniel LUP
daniel.lup@prosport.ro

George STAN
george.stan@prosport.ro

Eugen Trică a parafat un contract pe două sezoane cu echipa din Gruia.

Ademenit de banii cipriotilor de la Anorthosis Famagusta, Eugen Trică a părăsit în iarnă CFR-ul, însă sufletul i-a rămas la Cluj. După ce și-a reziliat angajamentul cu Anorthosis, „Jose" a parafat ieri un angajament pe două sezoane cu echipa din Gruia, anunț care a fost făcut oficial pe site-ul echipei clujene, www.cfr1907.ro.

„Promit suporterilor că vom aduce în Gruia sezonul viitor un nou event", a precizat Trică pentru sursa citată.

În Cipru mijlocașul oltean a avut un salariu de 450.000 de euro. Trică va primi pentru fiecare sezon pe care-l va petrece în Gruia aproximativ 300.000 de euro. ■

14
goluri a marcat Trică pentru CFR Cluj în sezonul trecut

SPECULAȚIE

J. P. ANDRADE A PLECAT. LA CFR?

Fundașul portughez împrumutat în acest sezon în Giulești de la FC Porto părăsește astăzi România. E puțin probabil ca Rapid să reușească achiziționarea sa în această vară, mai ales că suma pe care o cer portughezii e de aproximativ 3 milioane de euro. Mai mult, din câte se pare, el are și o ofertă de la CFR. ■

MOTIVELE REVENIRII LUI TRICĂ LA CFR

1 Clujenii nu vor fi nevoiți să scoată niciun leu din buzunar pentru achiziția lui Trică, acesta fiind liber de contract

2 Peralta și Frangipane nu au dat randamentul scontat pe postul de coordonator de joc în acest retur

Avem nevoie de Eugen Trică și de jucători români de valoare la echipă. Mă bucur că Pereira s-a transferat la Porto

SEBASTIAN DUBARBIER
atacant CFR Cluj

OBIECTIV

Iuliu Mureșan: „Ieșim din grupe"

Președintele CFR-ului și-a făcut deja planurile pentru sezonul viitor al cupelor europene. „Obiectivul este să mergem cât mai sus în Europa League. Vream să ieșim din grupe", a declarat Mureșan, care se gândește și la campionat: „Le promit fanilor că ne vom bate din nou pentru titlu". ■

ABSENȚE

Africanii, după vize la București

Fotbaliștii ivorieni din lotul campioanei au absentat motivat de la antrenamentul de ieri. Traore, Yssouf Kone și Viera au fost plecați la Ambasada Cote d'Ivoire din București pentru a solicita viza de intrare în Austria, țară în care CFR și-a programat un stagiu de pregătire centralizată în luna iulie a acestui an. ■

ACCIDENTARE

Peralta s-a rupt la antrenament

Argentinianul Sixto Peralta a părăsit accidentat antrenamentul de ieri al „feroviarilor", acesta suferind o entorsă ușoară la piciorul drept. Stafful medical al CFR-ului este optimist și spune că prezența sa în partida de miercurea viitoare, din ultima etapă a Ligii I, împotriva Mediașului nu este pusă în pericol. ■

PUBLICITATE

STEAUA / www.prosport.ro

OPINIE
CORNER

Dan FILOTI
dan.filoti@prosport.ro

Ierarhie răsturnată

Campionatul acesta se încheie pe 11 iunie, dar rezultatele vor fi omologate la săptămâni bune după această dată. Pe vremuri, clasamentele se făceau cu creionul chimic cu mult înainte, acum se stabilesc cu pixul la zile bune după. Practic, ierarhia care va fi decisă în urma rezultatelor de pe teren ar putea fi dată peste cap de comisii și sunt informații că așa va fi. Culmea ironiei în sezonul când meciurile au părut că s-au jucat cel mai corect și când oameni din fenomen, vezi DNA Pitești, au plătit sau plătesc pentru nereguli. Prin amânarea la nesfârșit a deciziei în cazul punctelor Timișoarei, Tribunalul de Arbitraj Sportiv se decredibilizează. Vorbim despre o instituție ce părea respectabilă și care anunțase inițial că va da verdictul la sfârșitul lui aprilie, după care a mai vehiculat vreo două termene prin mai, pentru ca la sfârșit să spună: „Pe 5 iunie, sigur". Ei bine, totul s-a mutat pe 11 iunie. Incoerența deciziilor părea caracteristică numai comisiilor din România, dar TAS-ul s-a molipsit și amână la nesfârșit, inventând joaca de-a „uite punctele, nu-s punctele". Acum și la cererea celor implicați. Se lucrează cu materialul clientului, cum ar veni. În numele nevoii de corectitudine. Raționamentul e că, dacă nu se știe exact cum vor naviga punctele astea, meciurile ultimei etape vor fi jucate exclusiv pe teren. Adică FRF și, odată cu ea, FIFA certifică faptul că noi nu putem fi corecți decât dacă ne asigurăm la TAS. Chiar nu putem avea și noi un final normal de campionat? Oricum, evoluăm... Pe lângă cazul „Valiza", dilema TAS e de-a dreptul onorantă.

Foto: Cosmin MOȚEI

Cu riscul de a pierde și naționala, Dorin Goian s-ar duce să joace departe de țară și de Steaua

Un an de contract cu Steaua mai are Dorin Goian, care a semnat în 2005 o înțelegere pe cinci ani cu gruparea lui Gigi Becali

VICTOR BECALI
agentul lui Dorin Goian

I-am dat unui impresar englez toate condițiile transferului lui Goian. Este posibil să plece și în spațiul arab, dar deocamdată nu am primit nicio ofertă clară

MERCATO / Jucătorii vechi ai Stelei se gândesc din nou să

GOIAN: „M-aș duce și la 'arabi"

Noi, în afară de Mutu și de Chivu, nu prea mai avem jucători de mare valoare. Gigi spunea și el așa, la mișto, că dorește nu știu câte milioane pe jucătorii Stelei după semifinala jucată în UEFA

LIȚĂ DUMITRU
fost căpitan Steaua

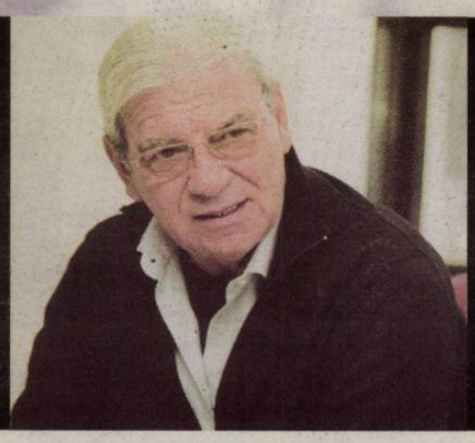

Din păcate, valoarea jucătorilor Stelei a scăzut dramatic în ultimul timp. Păi, cum să-i mai dorească echipele mari din Europa, când ei în doi ani au făcut doar două puncte în Liga Campionilor?

EMERIC IENEI (foto)
fost antrenor Steaua

PENALIZARE / Dayro Moreno va plăti scump ultimul act de indisciplină

15.000 € amendă!

Foto: Cosmin MOȚEI

COLUMBIANUL A DEVENIT RECORDMENUL AMENZILOR DATE JUCĂTORILOR ÎN LIGA I

Vasile PÂRVAN
vasile.parvan@prosport.ro

Câteva vorbe grele la adresa lui Massimo Pedrazzini, mofturi, capricii și nesupunere față de regulile antrenorului, toate acestea i-au pecetluit soarta lui Dayro Moreno la Steaua. Cel puțin pentru acest sezon.

Nu este eliminată nici varianta despărțirii definitive, așa cum a admis chiar Gigi Becali. Cert este că acum columbianul a fost exclus din lot pentru meciul cu Unirea Urziceni. Mai mult, va primi cea mai mare amendă din istoria Stelei, și chiar a Ligii I, pentru un astfel de gest: 15.000 de euro! „Am tăiat în carne vie în privința lui Dayro Moreno și cred că niciun jucător nu va mai face acest lucru. Amenzile trebuie să arate că cine greșește, trebuie să plătească", a afirmat Valeriu Argăseală, care vrea să ofere astfel o lecție și celorlalți steliști.

Becali: „Poate să plece!"

De altfel, Dayro a lipsit ieri complet din programul echipei. A fost în Ghencea, dar s-a antrenat doar în compania preparatorului fizic Horia Codorean. În plus, atacantul nu are alternativa de a se pregăti alături de colegii de la Steaua II, așa cum se obișnuia, pentru că aceștia au intrat deja în vacanță. De gesturile lui Dayro s-a săturat și Gigi Becali. „Cine îmi dă un milion pe Dayro Moreno poate să îl ia. Așa cum am mai zis, este de vânzare! Probabil că l-a învățat impresarul său să nu se mai antreneze și să facă figuri la antrenamente, că, vezi Doamne, poate îi dăm drumul gratis", a spus Becali la Sport.ro. ■

Nu este adevărat ce zice Becali! Eu mereu i-am zis lui Dayro să se antreneze, să-și vadă de treaba lui. Îi voi găsi echipă și pentru un milion de euro!

CASTRO ALVARO
impresarul lui Dayro

AFIȘE PENTRU MARȘ ÎN TOATĂ CAPITALA!

Suporterii Stelei se pregătesc intens pentru mitingul de sâmbătă împotriva conducerii din Ghencea, de la Parcul Moghioroș. Ieri-noapte, fanii au împânzit Capitala cu afișe, prin care cheamă cât mai mulți oameni la marșul de protest. Au fost lipite atât în Drumul Taberei, Ghencea, Militari, Regie, cât și în centrul orașului.

plece. De data asta, Gigi e de acord cu ei

Florin MARIAN
florin.marian@prosport.ro
Daniel VLAD
daniel.vlad@prosport.ro

Fostul căpitan al Stelei, Mirel Rădoi, le-a deschis un nou drum steliștilor. Un nou trend care ar putea fi urmat și de foștii săi coechipieri.

Dorin Goian, jucătorul pentru care Steaua ar putea lua cei mai mulți bani în momentul de față, nu mai visează la vreun transfer la o echipă cu nume din străinătate. S-au vehiculat atâtea variante, încât nu mai crede că va pleca decât atunci când își va vedea semnătura pe actele oficiale. „Aș pleca și la arabi, numai să plec odată! Nu mă mai interesează unde, am o vârstă și e normal să gândesc așa", s-a confesat el apropiaților. Impresarul jucătorului a confirmat faptul că „la arabi" ar fi o opțiune pentru Goian, care nu mai ține morțiș să se transfere la o grupare puternică din Occident.

Becali: „Să plece toți!"

Internaționalul stelist a și primit zilele trecute o hârtie oficială de la clubul Steaua, în baza căreia se poate transfera la orice echipă din străinătate care oferă 4 milioane de euro. Se așteaptă un răspuns de la câteva grupări din Anglia, dar, ținând cont că arabii ar da mai ușor drumul unei astfel de sume, se poate miza mai mult pe o plecare a lui Goian tocmai în Arabia Saudită.

Faptul că Dorin Goian are din nou gânduri de plecare nu-l mai deranjează pe Gigi Becali, ca de pildă anul trecut, când l-a criticat pe jucător pentru că se gândește atât de departe. „Să plece toți! Nu țin pe nimeni cu forța la Steaua. Aia care au valoare pot pleca și ei, dar să vedem ofertele, să vedem dacă îmi convine prețul, iar ăia care n-au valoare să plece și gratis, numai să nu le mai plătesc salariile", le-a transmis Becali subalternilor săi.

180
de mii de euro pe an are contract la Steaua Dorin Goian

Goian și Ghionea ar trebui să plece de la Steaua cât mai repede. Jucătorii nu s-au mai transferat la cluburi puternice deoarece Gigi nu le-a dat drumul atunci când aveau oferte
ADRIAN BUMBESCU
fost fotbalist Steaua

Steaua a avut prea puțini jucători de valoare în ultima vreme. Doar Mirel Rădoi merita să plece la un club puternic, dar ați văzut și voi că el a ajuns la Al-Hilal
MIODRAG BELODEDICI (foto)
fost căpitan Steaua

OPINIE
CARTONAȘUL ROZ

Marius NIȚU
marius.nitu@prosport.ro

Dumnezeu, ultras pe Ghencea!

Gigi Becali a descoperit, după o analiză tehnico-tactică atentă, ce-i lipsește Stelei. E la mintea cocoșului, fie el galinacee din Pipera. Stelei nu-i lipsesc vreo doi fundași, trei mijlocași, toți atacanții și un antrenor. Stelei îi lipsește un imn oficial, cu marca clubului pe el. Cel mai bine se vede asta când te uiți la clasament, în vârful căruia e cocoțată Unirea Urziceni. Echipa lui Dan Petrescu are un imn de fix 40 de secunde, cântat de artiști necunoscuți, precum balada Miorița. Dacă asculți cu atenție, observi că imnul tip „Unirea Valahorum Urziceni / Te luptă și învinge pentru noi" seamănă cu o reclamă la detergent, poți zice ușor „Unirea Valahorum Urziceni / Fă spumă și spală pentru noi", dar nu contează. E imn oficial, nene. Din acest motiv, Gigi Becali i-a comandat lui Horia Moculescu un imn adevărat, dar i-a pus o condiție: să apară Dumnezeu în imn, dacă se poate la refren. Săracu' compozitor și-a făcut cruce, de parcă și-ar fi văzut iar nevasta începând meciuri la OTV, dar are dreptate. Închipuiți-vă un imn cântat de Corul Athos, Gaz pe Foc și Scooter, la grămadă, exact cum joacă și echipa. Deci o chitară electrică, o talangă duioasă, toba și începem. „Oo, forța Steaua / Cine se roagă, armata Ultra e, hei / Oo, forța Steaua / Cu noi este Dumnezeu/ Înțelegeți team-uri și vă plecați / Căci cu noi este Dumnezeu / Galeria ce umbla în întuneric / A văzut brichetă mare / Căci cu noi e Dumnezeu". Sau în caz de înfrângere sau de probleme în comisiile de disciplină ale Ligii lui Mitică: „Tap, tap, tarap, tap, tap, Dumnezeul meu / Skibadi, Skibadi / Dragomirul Meu, De ce M-ai părăsit?". În acest fel s-a rezolvat totul, de la tactică până la pregătirea fizică și psihologică. O singură problemă mai rămâne de rezolvat: Dan Petrescu, turcu' ăsta de antrenor, va fi musulman și la anu'?

INTERES / Puștiul dorit de Steaua câștigă la Farul 180 de lei pe lună

TINTA ALIBEC

Foto: Cosmin MOTEI

Nicu BĂDESCU
nicu.badescu@prosport.ro

Ideea lui Gigi Becali de a transforma Steaua într-o echipă de puști valoroși e de notorietate. Patronul din Ghencea a pus deja bazele proiectului, iar acum a început să aleagă, alături de colaboratorii săi, jucătorii care vor face parte din acest sistem.

Se pare că unul dintre fotbaliștii spre care și-a orientat privirea este Denis Alibec (foto, în albastru), atacantul Farului. Interesant este că puștiul constănțean a fost în curtea Stelei în urmă cu trei ani, dar a fost tratat cu indiferență de antrenorii de la juniorii Stelei. Fotbalistul, care în prezent câștigă 180 de lei pe lună la Farul, nu a rămas indiferent la auzul veștii că Becali l-ar vrea. „Eu nu știu nimic, poate clubul a primit vreo ofertă. Oricum, Steaua e o echipă mare și nu știu dacă poate fi refuzată", a spus Alibec.

Un atu pentru finalizarea afacerii ar fi și faptul că Farul, echipă retrogradată, ar accepta și un transfer gratis, cu condiția menținerii fotbalistului în coproprietate, discuțiile urmând a avea loc după încheierea campionatului.

PUBLICITATE

MILAN Junior Camp
București, 29 iunie - 3 iulie 2009

adidas
KIT OFICIAL ADIDAS
PENTRU TOȚI PARTICIPANȚII
★ 2 TRICOURI
★ 2 ȘORTURI
★ 2 PERECHI ȘOSETE
★ 1 RUCSAC
D&G JUNIOR

PREGĂTEȘTE-TE PENTRU SUCCES CU AC MILAN!

ÎNSCRIE-ȚI COPILUL LA MILAN JUNIOR CAMP PÂNĂ PE 19 IUNIE 2009!

Dacă și copilul tău e pasionat de fotbal și are între 7-14 ani înscrie-l acum la **Milan Junior Camp**, un program gratuit de pregătire sportivă autorizat de clubul AC MILAN. Timp de 5 zile, în perioada **29 iunie – 3 iulie 2009**, pe baza sportivă **FC Sportul Studențesc** (complex Regie București) participanții la Milan Junior Camp vor avea posibilitatea să descopere secretele jocului de fotbal direct de la antrenorii celui mai titrat club din Europa.

Doi dintre cei mai talentați participanți vor fi invitați la Milano pe stadionul San Siro!

DETALII ȘI REGULAMENT OFICIAL
• în orice unitate Intesa Sanpaolo Bank
• www.intesasanpaolobank.ro/mjc
• Tel Verde: 0800 800 888

INTESA SANPAOLO BANK
Thinking ahead with you.
Iubește Sportul!
Bank of INTESA SANPAOLO

OPINIE

Radu BANCIU
radu.banciu@prosport.ro

Dinamo campioană!

Chiar dacă nimeni nu-i sigur că-și păstrează postul la Dinamo, un lucru e cert: Borcea rămâne. E esențial. În jurul lui, toate scenariile sunt posibile. Se vorbește de venirea lui Ionel Ganea, un buldog pe poziția de organizator de evenimente. Oare Dănuț Lupu n-ar fi binevenit în organigrama asta revoluționară? Mă gândesc că, prin uriașa sa experiență de viață, Lupu ar putea ajuta la întocmirea programului nocturn al echipei, selectarea cluburilor, barurilor, discotecilor, puburilor, cârciumilor, tavernelor, teraselor, birturilor, bombelor. Omul ar intermedia gagici și garsoniere, tronsoane orare și locuri de parcare. Totul ca la carte. Cu tabel, prezențe obligatorii și performanțe. Jucătorii ar fi premiați sau, dimpotrivă, amendați pentru prestații. Exemplu: la trei nopți mediocre din zece, jucătorul stă o etapă în campionat. Alta: dacă nu-ți respecți atribuțiile contractuale la bețe - stabilite de regulamentul de dezordine exterioară al FC Dinamo -, plătești din buzunarul tău (pentru toată lumea!) următoarea paranghelie.

Dacă se vrea într-adevăr performanța, acționarii vor pune în pauza de iarnă la dispoziția lotului litoralul Insulelor Baleare. Plajele Ibizei vor fi ocupate non-stop de contingentul câinilor premianți și de alesele inimilor lor. Se vor stabili capi de serie și urne valorice. Nu vor exista arbitri străini. Va fi adevărata Ligă a Campionilor!

INTENȚIE / Acționarii vor să-i ofere lui Cornel Dinu funcția de președinte executiv

Dinamo plânge după Mister

Dinamo a avut și are președinți care au muncit enorm. Problema este de ce nu au reușit prin munca lor să îndeplinească obiectivele, de ce s-a ajuns în această situație. Mai mult nu am ce să comentez

CORNEL DINU
administrator delegat Dinamo

Din cauza problemelor de sănătate, cel mai probabil, „Mister" va refuza postul

Cătălin MUREȘANU
catalin.muresanu@prosport.ro
Mihai NEJNERU
mihai.nejneru@prosport.ro

Cristi Borcea a anunțat în urmă cu mai bine de două luni că vrea să renunțe la funcția de președinte executiv a clubului din „Ștefan cel Mare".

Imediat, acționarul a început căutările pentru un înlocuitor. Ionuț Lupescu a fost omul pe care Borcea l-a dorit în locul lui, însă directorul general al FRF a refuzat politicos. A fost propus și Dinu „Vamă", dar colegii din conducere au spus nu. Acum, o parte dintre șefi vor să facă o nouă propunere în cadrul ședinței CA ce va avea loc după finalul campionatului. Poate cea mai logică variantă, atât pentru suporteri, cât și pentru imaginea clubului. Se dorește ca administratorul delegat, Cornel Dinu, să preia funcția de președinte executiv! Din păcate pentru acționari, este foarte posibil să se lovească de un nou refuz. De ce? Din cauza problemelor de sănătate ale lui Cornel Dinu. Cu câteva luni în urmă, fosta glorie din „Ștefan cel Mare" nu s-a simțit foarte bine, așa că s-a internat la Spitalul de Urgență pentru mai multe investigații medicale. S-a lăsat de fumat, iar medicii au spus că „Mister" trebuie să țină un regim alimentar strict.

Din câte se pare, „Procurorul" are probleme la colon, iar în cazul în care boala nu va fi ținută sub observație, sănătatea fostului mare jucător din Ștefan cel Mare poate fi periclitată. Așa că, cel mai probabil, acționarii vor trebui să se reorienteze. ■

Cred că aș găsi colaboratori foarte buni la Dinamo. Sînt acolo domnul Cornel Dinu, domnul Buduru. Nu o să pot lucra singur, dar cei cu cei doi aș putea face o echipă bună"

IONEL GANEA
fost internațional

ANTRENOR

MILITEAZĂ PENTRU BÖLÖNI

Cornel Dinu ar putea accepta funcția de președinte executiv în funcție de rezultatul negocierilor cu Loți Bölöni. „Mister" are o relație foarte bună cu actualul technician al lui Standard Liege, iar anul trecut a fost foarte aproape de a-l aduce pe Bölöni în „Ștefan cel Mare", chiar dacă Borcea se înțelesese cu Mircea Rednic. Antrenorul lui Standard și Cornel Dinu ar putea pune bazele unui proiect pe termen lung. ■

REMEMBER

PREȘEDINTE ȘI ÎN 1995

Dinamo a mai apelat în trecut la ajutorul lui „Mister". În iarna lui 1995, „roș-albii" se aflau pe un catastrofal loc 11 și într-o criză financiară profundă, iar Cornel Dinu, pe atunci la FC Național, a fost învestit în funcția de președinte la Dinamo și a declarat: „Un club puternic este reprezentat de exemplul spus de un general englez. Decât o ceată de lei condusă de un cerb, mai bine să ai un leu în fruntea unei cete de cerbi". ■

REACȚIE

TICĂ ÎL „ÎNȚEAPĂ" PE GANEA

Actualul director sportiv al lui Dinamo, Constantin Dănilescu, i-a transmis un mesaj lui Ionel Ganea, cel pe care șefii intenționează să-l instaleze în locul lui. „Îl aștept cu brațele deschise pe domnul Ionel Ganea, pentru a-i preda scaunul de director sportiv, dosarele și toate documentele aferente, pentru a îndeplini această sarcină. Un singur lucru îi spun doar: Aici nu e ca pe teren!", i-a transmis Dănilescu. ■

CONFIRMARE

„DĂNILESCU RĂMÂNE LA DINAMO!"

Cristian Borcea a declarat, ieri că are nevoie de experiența actualului director sportiv, Constantin Dănilescu. „Dinamo are nevoie de experiența unui om de fotbal cum e Dănilescu. Tot ce a făcut pentru Dinamo nu poate fi pus la îndoială de nimeni! Sunt convins că maturitatea în fotbal a lui Dănilescu ne va ajuta să revenim în sezonul viitor acolo unde ne este locul, în fruntea clasamentului", a spus Borcea. ■

TRADIȚIE

ALCOOLUL, PROBLEMĂ VECHE LA DINAMO

Ioan Andone a criticat comportamentul neprofesionist al dinamoviștilor. „Nu este normal ca la 5 dimineața să fii în club. Trebuie să faci sacrificii dacă îți respecți meseria", a declarat tehnicianul. Ando a admis că și el a întâmpinat aceleași dificultăți în perioada în care a ocupat banca tehnică a „câinilor": „De ce să nu fiu sincer, am avut și eu astfel de probleme". ■

PREGĂTIRE

REVIN ÎN „GROAPĂ"

Dinamoviștii vor reveni azi în „Ștefan cel Mare", după ce toată săptămâna s-au antrenat la Săftica. „Câinii" au fost speriați de reacția ultrașilor de după meciul cu FC Brașov, atunci când suporterii au încercat să ajungă la vestiare.

ADIO / Ratarea calificării în Liga Campionilor îi forțează pe „câini" să se despartă de căpitanul lor

Acontat de Celtic!

Cătălin MUREȘANU
catalin.muresanu@prosport.ro
Mihai NEJNERU
mihai.nejneru@prosport.ro

Cel mai ofertat jucător din tabăra roș-albilor este Marius Niculae, care are nu mai puțin de trei solicitări de transfer pe adresa sa: Celtic, ȚSKA Moscova și Terek Groznîi.

Alegerea lui „Săgeată" s-a oprit la Celtic Glasgow, el preferând să revină în campionatul scoțian, competiție ce-i este familiară după perioada petrecută la Inverness CT.

Interesul scoțienilor pentru atacantul dorit și în urmă cu un sezon pe „Celtic Park" s-a materializat printr-o ofertă de nerefuzat pentru atacantul câinilor, care mai avea de rezolvat problema obținerii permisului de muncă în Marea Britanie.

Va lucra iar cu Loți

Condiția prin care un fotbalist trebuie să evolueze în minimum 75 la sută dintre meciurile echipei naționale din ultimii doi ani, pentru a putea fi transferat în Marea Britanie, a fost însă evitată de jucător. Perioada petrecută la Inverness l-a făcut pe „Săgeată" eligibil pentru transferul la cel mai bogat club din Scoția, Celtic Glasgow.

La Celtic, Niculae ar putea lucra din nou cu Ladislau Bölöni, antrenorul care l-a adus pe atacant în circuitul echipei naționale și alături de care a câștigat un titlu de campion în Portugalia, la Sporting Lisabona. Loți este și el ofertat de „alb-verzi", care au ca obiectiv în sezonul viitor cucerirea celui de al 43-lea titlu de campioană din istorie. Interesant este că Bölöni e și pe lista lui Dinamo, totuși scoțienii având șanse mai mari să-l aibă pe bancă pe tehnician. ■

2,5
milioane au oferit în iarnă cei de la CSKA Moscova și Terek Groznîi pentru Marius Niculae

12
goluri a marcat „Săgeată" pentru Dinamo în această ediție a Ligii I

PUBLICITATE

Internet, PDA și Modem wireless
Include harta României
începând de la 19 Euro*/ lună

Abonamentul de Internet care îți oferă mai mult decât Internet.

- Internet cu viteză de până la 20 Mbps
- PDA cu harta României
- modem wireless
- trafic nelimitat
- ofertă exclusivă pentru clienții business

*Prețul nu include TVA. Ofertă supusă unor termene și condiții.

Oricare este afacerea ta, avem soluția potrivită.
Sună gratuit la: 0800.800.901
www.romtelecom.ro/business

ROMTELECOM business solutions

JOSE COUCEIRO

LITUANIA

Marijampole, n

OPINIE

LA VINCLU

Daniel NANU
daniel.nanu@prosport.ro

E rândul vostru!

Noul sponsor al echipei naționale a avut ghinionul să lanseze sloganul bazat pe „O nouă atitudine pentru echipa națională" în preajma „dublei" de tristă amintire, cu Serbia și Austria. Povestea a fost reparată cumva de Răzvan Lucescu. Noul selecționer chiar a adus cu el o nouă atitudine. Jurnaliștii prezenți la reunirea de luni au avut un șoc. De la fortăreața lui Piți direct la transparența lui Răzvan. Pentru cei obișnuiți cu sârma ghimpată de la Mogoșoaia și care se osteneau să-și facă meseria în condițiile din trecut, unii ajunseseră să se simtă în largul lor doar în mediul respectiv, atitudinea lui Răzvan Lucescu a semănat cu o eliberare. Parcă și imaginile de la antrenamente sunt mai vesele. Mai vedem și noi cum arată un antrenor care face glume sau un jucător care aleargă cu zâmbetul pe buze. Acum e acum. De la Marijampole mai departe, atitudinea cea nouă ar trebui să se regăsească și pe teren. Unde au dispărut secvențele de la Euro, când tricolorii cântau imnul înlănțuiți și încurajați de corul celor câteva mii de suporteri? Poate memoria va reveni începând chiar de mâine, iar „momentul Lituania" va fi nu doar certificatul de naștere al unui selecționer, ci și al unei echipe. E rândul jucătorilor. Demonstrați-ne că mai putem discuta cu speranță despre echipa națională!

INEDIT

COLECȚIONARUL DE JULIO CESARI

Selecționerul Lituaniei, Jose Couceiro, în același timp și antrenor la Gaziantepsor, are la echipa turcă doi elevi proveniți din Liga I: fundașul Julio Cesar (ex-Dinamo) și mijlocașul Julio Cesar (ex-Rapid), ultimul transferat în aceste zile. Pentru o colecție cât mai „completă", Couceiro ar putea apela și la portarul cu același nume de la Inter Milano, titularul naționalei Braziliei. ■

DEPLASARE / **Tricolorii au aterizat aseară la Kaunas pe un aeroport aproape pustiu**

În anonimat

Naționala României a ajuns ieri la Kaunas, oraș aflat la 50 de kilometri de Marijampole, unde sâmbătă, de la ora 21:00, va întâlni Lituania.

CORESPONDENȚĂ din **Kaunas (Lituania)** de la **Doru Gheorghiu** (text) și **Alexandru HOJDA** (foto)

O oră și 55 de minute a petrecut delegația României în aer între București și Kaunas, iar zborul s-a dovedit a-fi cu emoții pe final, când unii dintre jucători s-au speriat din cauza unor turbulențe.

Sosirea românilor n-a trezit interesul gazdelor, astfel că Lucescu și elevii săi au fost întâmpinați pe aeroport de trei polițiști și de ziariști români, în condițiile în care niciun jurnalist lituanian nu a fost prezent. De altfel, aeroportul din Kaunas nu are parte de prea multe zboruri internaționale, iar charterul care a adus delegația României a fost unul dintre cele trei zboruri care au aterizat ieri în orașul lituanian.

Chivu, relaxat, a părăsit primul aeroportul, urmat de restul jucătorilor și de selecționerul Răzvan Lucescu. Delegația a fost cazată la Reval Hotel Neris (4 stele), unde la zece minute după sosirea jucătorilor și-a făcut apariția și președintele FRF, Mircea Sandu.

Lucescu senior, în dubiu

La partida de sâmbătă nu va fi prezent președintele LPF, Dumitru Dragomir, din cauza unor probleme minore de sănătate. În schimb, se pare că Mircea Lucescu nu s-a decis dacă să vină sau nu la Marijampole pentru debutul fiului său la națională, tocmai pentru a evita alte discuții de genul „băiatul lui tata". „S-ar putea să văd meciul în Italia", a spus Il Luce, care va lua o decizie în acest sens astăzi. ■

Tricolorii nu au dat declarații nici la plecarea din țară, nici la sosirea în Lituania. Fanii speră ca ei să vorbească pe teren

„Jucătorul contează"

COMPARAȚIE/ **Secundul Ștefan Iovan dezvăluie ce aduce nou la națională Răzvan Lucescu**

„În tot ce face la antrenamente, Răzvan solicită și obține atenția fotbaliștilor. Îi ține mereu în priză și interacționează permanent cu ei

ȘTEFAN IOVAN
secund național

Ștefan Iovan este poate cel mai abilitat să vorbească despre ce aduce nou Răzvan Lucescu la echipa națională. Iovan a lucrat și cu Victor Pițurcă, iar acum se regăsește în staff-ul noului selecționer.

La întrebarea „Cum lucrează Răzvan Lucescu în raport cu Victor Pițurcă?", Iovan se arată reticent. Nu neapărat că o astfel de comparație este totuși delicată, ci în special pentru faptul că are nevoie de ceva mai mult timp alături de Răzvan pentru a avea o părere completă. Are totuși câteva observații concrete: „Primul lucru pe care l-am observat ar fi acela că Răzvan comunică mult cu jucătorii. Îi responsabilizează. Face apel în fiecare minut al antrenamentului la intelectul lor. De aceea, ședințele de pregătire sunt foarte solicitante, iar fotbalistul simte că se contează pe el. Este mereu implicat în ce se întâmplă la echipa națională", dezvăluie Iovan.

Ședință cu stafful după vacanță

Despre sarcinile pe care ajutoarele lui Răzvan le au acum, Iovan spune că nu s-au schimbat foarte mult față de mandatul lui Piți. O eventuală reorganizare se va produce după vacanță: „Nu era timp, așa că am făcut fiecare ce făceam și până acum. Vom pleca zece zile în concediu și apoi ne vom întâlni și vom avea o ședință în care Răzvan ne va spune ce așteaptă de la noi pe viitor." ■

TACTICĂ / Răzvan Lucescu a încercat ieri, la ultimul antrenament din țară, o altă formulă a primului „11"

Apostol și Bucur, în prima echipă

Bogdan COROAMĂ
bogdan.coroama@prosport.ro

Ultimul antrenament dinaintea plecării, unul închis până spre final presei, a fost un bun prilej pentru selecționer de a încerca și alte variante pentru formula de start.

Răzvan Lucescu a testat ieri doi jucători noi în echipa pe care vrea să o trimită pe teren cu Lituania. Locul lui Tiberiu Ghioane, mijlocașul revenit la prima reprezentativă după o pauză de patru ani, a fost luat joi de **Iulian Apostol (foto)**, în timp ce în atac Ciprian Marica a fost înlocuit de Gigel Bucur, vârful lui Poli Timișoara. Totuși, experiența pe plan internațional a lui Ghioane pare să cântărească decisiv în alegerea lui Lucescu. În ceea ce privește cuplul de atacanți, el pare să fie format tot din Dănciulescu și Marica, discuția pe care selecționerul a avut-o cu cei doi la finalul sesiunii de pregătire întărind această idee.

La finalul antrenamentului, Răzvan Lucescu a dat asigurări că Dani Coman, Iulian Apostol și Mirel Rădoi nu au probleme, fiind 100% apți.

După ședință, Răzvan a fost vizitat de Dinu Gheorghe, președintele FC Brașov, echipă unde selecționerul mai are contract pentru încă o etapă. „Vamă" a discutat cu Răzvan doar câteva minute, le-a urat baftă atât lui, cât și jucătorilor și a plecat.

CLASAMENT GRUPA A 7-A						
1. Serbia	5	4	0	1	12-5	12
2. Franța	5	3	1	1	7-6	10
3. Lituania	6	3	0	3	6-5	9
4. Austria	5	2	1	2	7-8	7
5. ROMÂNIA	5	1	1	3	6-10	4
6. I-le Feroe	4	0	1	3	1-5	1

PROGRAM
06.06
Lituania – România
Serbia – Austria
10.06
I-le Feroe - Serbia

PUBLICITATE

CLASAMENT

Loc	Echipa	M	V	E	Î	Gol.	Pct.	Ad.
★ 1	FC Unirea Urziceni	33	21	6	6	50-19	69	+21
	Unirea și-a consolidat primul loc							
★ 2	Dinamo	33	20	5	8	54-25	65	+14
● 3	Timișoara*	33	20	7	6	58-37	61	+16
● 4	CFR Cluj	33	16	11	6	44-24	59	+8
● 5	Craiova	33	15	11	7	44-24	56	+8
● 6	Steaua	33	14	13	6	43-26	55	+4
7	Rapid	33	16	6	11	42-32	54	+6
8	FC Vaslui	33	16	6	11	43-37	54	+3
9	FC Brașov	33	13	13	7	34-25	52	+4
10	FC Argeș	33	11	8	14	36-45	41	-7
11	Oțelul	33	11	7	15	37-47	40	-11
12	Pandurii	33	10	10	13	26-36	40	-8
13	Bistrița	33	11	5	17	31-42	38	-13
14	Poli Iași	33	10	6	17	30-45	36	-15
▼ 15	Gaz Metan	33	9	6	18	34-51	33	-15
▼ 16	Farul	33	8	6	19	27-50	30	-21
▼ 17	CS Otopeni	33	4	7	22	26-54	19	-29
▼ 18	Buzău	33	3	5	25	21-61	14	-34

★ Liga Campionilor ● Europa League ▼ Retrogradare | *Echipă penalizată cu 6 puncte

ETAPA A 34-A

Miercuri, 10 iunie
Craiova – Vaslui
Buzău – Bistrița
Rapid – Iași
Urziceni – Steaua
Argeș – Dinamo
Brașov – Timișoara
Pandurii – Oțelul
Gaz Metan – CFR Cluj
Otopeni - Farul
★ Toate meciurile, de la ora 20:00

GOLGHETERI

1-2. **Fl. Costea** (Craiova), **G. Bucur** (FC Timișoara) - 17 goluri
3. **Spadacio** (Rapid) - 15 goluri

EFECTELE AMÂNĂRII DECIZIEI TAS

★ Urziceniul nu poate da meciul Stelei fără să-și pună în pericol titlul
★ Dacă Urziceni pierde cu Steaua, iar Timișoara bate la Brașov, campioana se află abia joi. Cu punctele recuperate, bănățenii iau titlul în acest caz
★ Dacă Urziceni face măcar un egal, e campioană oricum
★ Steaua nu poate întâlni un adversar relaxat, deci are drum mai greu spre Europa
★ Rapidul poate spera la Europa pentru că Stelei îi va fi mai greu să învingă
★ Dinamo nu știe dacă mai are sau nu șanse la locul al doilea, află abia joi dacă îl prinde

Dacă am așteptat șase luni, nu mai contează o săptămână, chiar dacă suntem nerăbdători și noi

GHEORGHE CHIVORCHIAN
director general Timișoara

Pentru noi, oricum Unirea e pe primul loc, iar Poli pe doi și Dinamo pe trei. Unirea tratează finalul de campionat ca și cum Poli ar fi la două puncte în spate

MIHAI STOICA
manager Urziceni

TIMIȘOARA / Iancu a cerut anunțarea deciziei în cazul depunctării după terminarea campionatului. Urziceniul este forțat să nu piardă cu Steaua pentru a fi sigur de titlu

Se joacă pe bune!

Dan JAKABHAZI
dan.jakabhazi@prosport.ro
Andrei NOURESCU
andrei.nourescu@prosport.ro

Nebunia finalului de campionat a fost ieri amplificată din nou. Decizia în cazul depunctării Timișoarei a fost amânată iarăși de TAS.

Toată lumea aștepta ca azi să se lămurească în sfârșit dacă bănățenii își recuperează punctele și mai trag la titlu sau Urziceniul e deja campioană. Termenul 5 iunie fusese anunțat inclusiv de TAS în mod oficial, după ce înainte îl mai amânase de două ori, la sfârșitul lui aprilie și apoi mai. Ieri însă, încă un șoc. ProSport a contactat tribunalul de la Lausanne pentru a afla ora la care urma să se dea azi decizia. Am aflat însă că urma să fie publicată o hotărâre chiar ieri pe site! Nu era cea referitoare la puncte, ci doar încă o amânare. Știrea a fost difuzată în exclusivitate de www.prosport.ro. Comunicatul era sec: „La cererea FC Timișoara, cu acordul FIFA și FRF, decizia va fi făcută publică joi, 11 iunie, la prânz". Adică la o zi după încheierea campionatului!

FRF ar fi preferat să nu se amâne

Bănățenii au trimis ieri-dimineață cererea, motivând oficial spiritul jocului. „Cererea noastră a fost făcută împreună cu avocații și a fost judecată de completul care a judecat și cazul. Ea vine pentru păstrarea spiritului jocului și a fairplay-ului în ultima etapă. Faptul că ei au admis-o înseamnă că și ei, și celelalte părți au fost de acord cu argumentele noastre", a declarat Iancu, patronul negând că știe care va fi decizia. TAS a contactat apoi FIFA și FRF. „Nu ni s-a cerut acordul, ci doar o părere, am fost consultați. Eram întrebați dacă este în regulă anunțarea deciziei joi. Noi am răspuns că nu avem nimic împotrivă, că este decizia lor când să anunțe, deși, dacă ar fi anunțat până miercuri, s-ar fi știut clar clasamentul final. Dar noi omologăm rezultatele abia pe 22 iunie, așa că le-am spus că din partea noastră nu-i nicio problemă", a explicat președintele FRF, Mircea Sandu.

Mi se pare corectă hotărârea pentru ca să se joace pe teren. Știu că Dan Petrescu acceptă ca meciurile să se joace doar pe teren și va da totul ca să bată Steaua

NICOLAE MANEA
ceva la Rapid

Rău pentru Steaua, bine pentru Rapid

Principalul efect al amânării este că meciul Urziceni – Steaua, suspectat de mulți, nu mai poate fi aranjat. Steaua va întâlni un adversar care nu este încă oficial campion la acea oră. Urziceniul, neștiind dacă Timișoara ia punctele, are nevoie măcar de un egal pentru a fi sigură de titlu. Dacă pierde, iar Timișoara bate la Brașov, campioana se află abia joi, când nu se joacă niciun meci. Cea mai fericită e Rapidul, care depinde de un eșec al Stelei la Urziceni pentru a prinde Europa League. ■

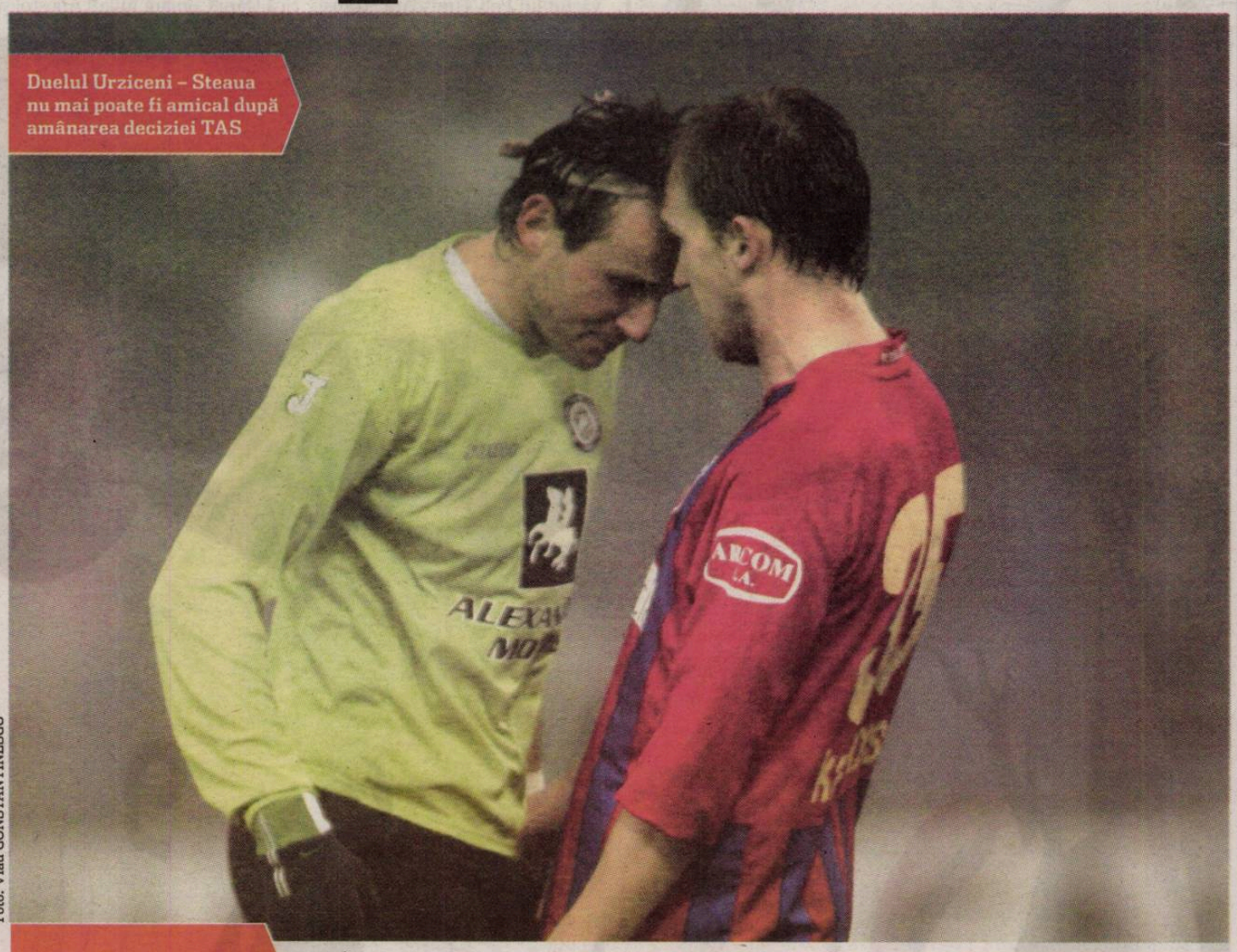

Duelul Urziceni – Steaua nu mai poate fi amical după amânarea deciziei TAS

Foto: Vlad CONSTANTINESCU

CULISE: DE CE A CERUT IANCU AMÂNAREA

În spatele dorinței de fairplay invocate, Iancu a făcut alt calcul când a cerut amânarea. A constatat că nu are nimic de pierdut, ci eventual de câștigat. E o șansă să fie mai relaxate Urziceni și CFR, după caz. În plus, e sigur satisfăcut că a reușit să bulverseze lumea fotbalului încă o dată, iar toată presa din România l-a căutat. Ce speră Iancu?

1. URZICENIUL SĂ SE CREADĂ CAMPIOANĂ

Iancu s-a gândit că, dacă primea azi cele șase puncte, Urziceniul nu mai avea nicio îndoială că trebuie să se concentreze la maximum pentru meciul cu Steaua ca să ia titlul. Așa, neștiind verdictul, e posibil ca mulți să nu creadă că Timișoara își ia punctele și să se vadă deja campioni.

2. CFR-UL SĂ ABANDONEZE LOCUL 3

Cea de-a doua variantă posibilă pentru Timișoara era ca azi să aibă un verdict negativ. Pe lângă distrugerea moralului propriei echipe, se ajungea la mobilizarea CFR-ului, care ar putea prinde locul trei și, mai mult, ar avea un ascendent moral și pentru finala Cupei!

ACUZE / Fathi Taher sare la gâtul fostului său partener de afaceri, pe care îl acuză că încearcă tot felul de manevre pentru a nu-i returna banii

„Copos bagă Rapidul ÎN FALIMENT!“

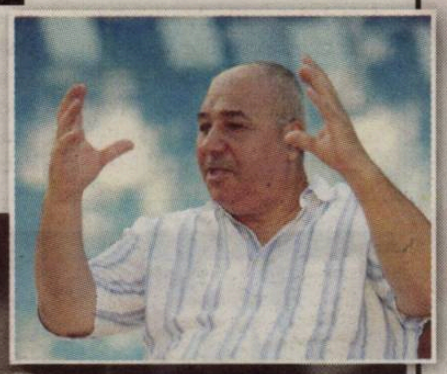

Victor STOICESCU
victor.stoicescu@prosport.ro
Gigi STANCU
gigi.stancu@prosport.ro

Iordanianul spune că dorința lui George Copos nu este participarea în cupele europene, ci băgarea Rapidului în faliment.

Foarte supărat pe fostul său partener din Grant, Fathi Taher mai are un singur dor: să-l alunge pe Copos din Giulești! Aceasta este, după părerea omului de afaceri arab, singura posibilitate ca să-și recupereze investiția de aproximativ 8 milioane de euro din mâinile boss-ului de la Ana. Și cum cu George Copos nimic nu este ușor, Taher zărește la orizont o singură mare problemă: aceea că actualul patron intenționează să falimenteze Rapidul, pentru ca respectiva datorie să fie ștearsă din carnețel.

„Nu-l înțeleg pe Copos. El vrea să falimenteze Rapidul ca să nu-mi mai dea banii? Până la urmă o să recuperez datoria, dar trebuie să ajutăm Rapidul să scape de cancerul Copos”, a afirmat Taher. Acesta spune că își dorește o întoarcere în Giulești, dar numai în postura de acționar principal și fără George Copos ca „ghimpe în coastă”.

„Vreau ca George să dea socoteală!“

„Revin doar dacă nu-l mai văd pe Copos trecând pe la club și pe la Pro Rapid. Vreau să dea socoteală pentru tot ce a făcut de când am investit eu la echipă. El acționează doar netransparent și are ca singur scop băgarea oamenilor în ceață”, spune, supărat, iordanianul.

Scandalul dintre cei doi investitori a izbucnit în iarnă, când Copos a pus rezultatele proaste ale echipei pe seama investițiilor fără cap făcute de Taher. În acea perioadă, iordanianul, împreună cu echipa sa, s-au detașat de Rapid, Copos preluând frâiele și dându-l afară pe Jose Peseiro, antrenorul adus pe bani grei de Taher. De atunci, cei doi „s-au înțepat“ de mai multe ori, dar acesta este primul atac de acest gen al omului de afaceri arab la adresa patronului de la Ana. ■

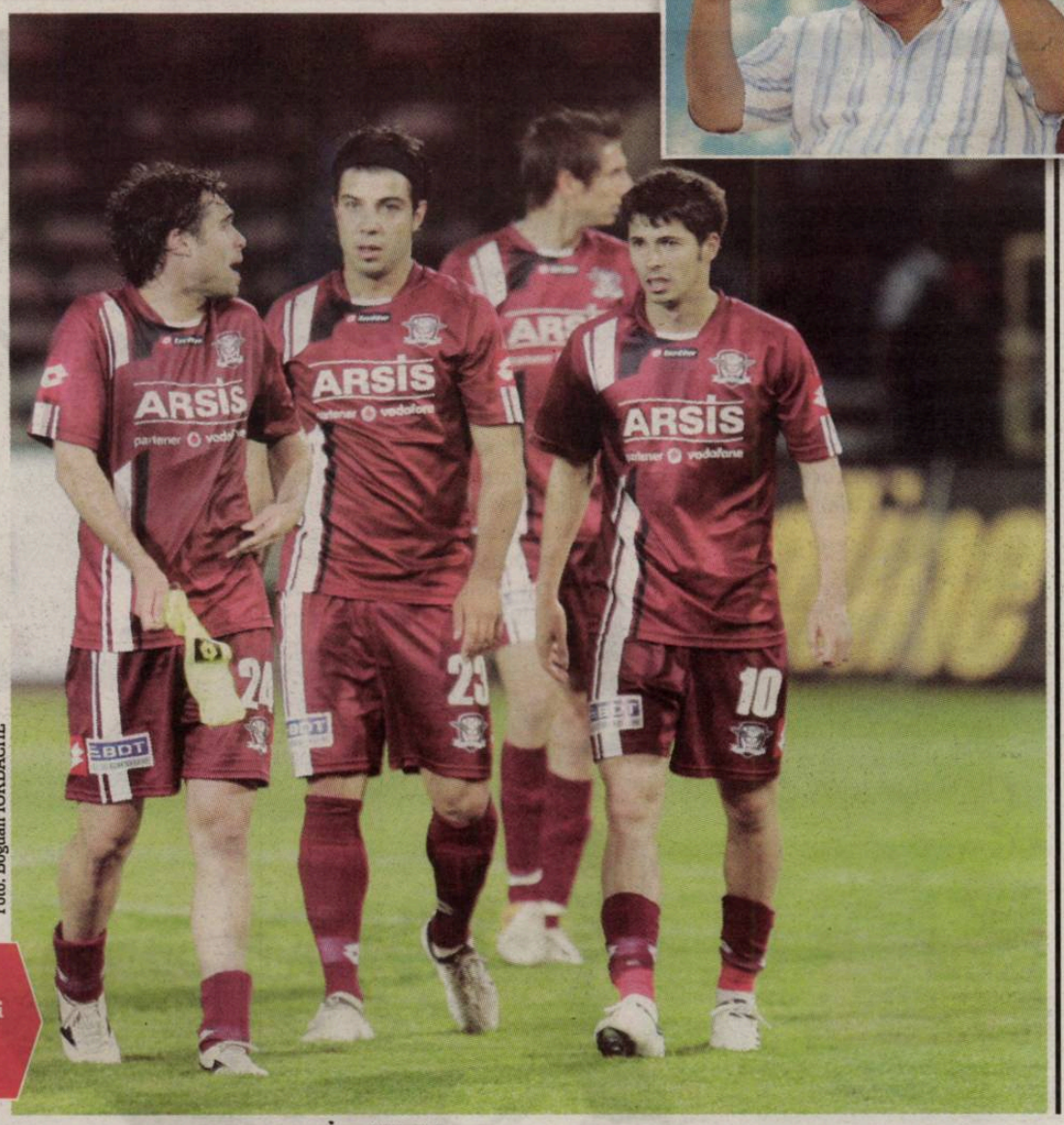

Foto: Bogdan IORDACHE

Taher (medalion) afirmă că se va întoarce alături de fotbaliștii Rapidului numai în cazul în care Copos pleacă din Giulești

RESEMNARE / Corin Cindrea s-a împăcat deja cu gândul că Gaz Metan Mediaș va juca sezonul viitor în Liga a II-a

A murit și speranța!

Andra LUPOU
redactiacluj@prosport

Fără șanse să mai urce după ultima etapă pe un loc neretrogradabil, mediașenii nu mai speră nici într-o salvare la “masa verde”, prin retrogradarea lui FC Argeș din pricina “scandalului Penescu”.

Eșecul de la Constanța, din penultima rundă a Ligii I, a lăsat urme adânci nu numai în ceea ce privește poziția în clasament, ci și în sufletele alb-negrilor. La Mediaș a murit chiar și speranța că FC Argeș va fi retrogradată la „masa verde” și că astfel Gaz Metan va rămâne ea în Liga I. “Nu cred că Argeșul va mai fi retrogradată, mai ales că până acum nu s-a mișcat nimic în acest sens. Nu s-a făcut niciun rechizitoriu, nimic. Mie îmi pare rău pentru jucătorii lor că s-a ajuns aici, dar în astfel de cazuri regulamentul este clar și trebuie luate măsuri”, s-a plâns președintele Corin Cindrea. Scepticismul oficialului mediașean este atât de intens încât el ia în calcul inclusiv o cădere a lui Gaz Metan pe locul 16, dacă TAS îi va acorda dreptate Farului în litigiul cu Poli Iași. “Dacă Farul va primi trei puncte la TAS, riscăm să ajungem pe 16 și să nu ne mai ajute nicio eventuală retrogradare a Argeșului. În ultima etapă, ei au meci mai ușor decât noi, iar cu Iașiul, care joacă la Rapid, stăm prost la directe. CFR nu își va risca locul 4 ca să ne ajute pe noi. În plus, ei au șanse chiar la locul 3 dacă ne bat pe noi și vor victoria și ca să aibă moral bun pentru finala Cupei României”, a mai spus Cindrea. ■

LIGA A III-A
Programul etapei a 34-a (ultima) • Azi, ora 18:00

SERIA I

CEAHLĂUL II – CFR PAȘCANI
LAMINORUL – CETATEA TG. NEAMȚ
RARĂUL – CSM RM. SĂRAT
RAPID SUCEAVA – WILLY BACĂU
CSM FOCȘANI – PETROLUL BERCA
OȚELUL II - PAMBAC
ECOLOGISTUL – CS PANCIU 0-3
ECOLOGISTUL s-a retras și pierde meciurile din retur cu 3-0.
FCM BACĂU II – POLI II IAȘI 0-3
FCM BACĂU II s-a retras și pierde meciurile din retur cu 3-0.
AEROSTAR – FC BÂRLAD 3-0
FC BÂRLAD s-a retras și pierde meciurile din retur cu 3-0.

SERIA A II-A

CS EFORIE – DUN. CĂLĂRAȘI
CS OVIDIU – UNIREA SLOBOZIA
CF BRĂILA – CSM MEDGIDIA
CALLATIS – PORTUL
SĂGEATA STEJARU – ROCAR
RAPID II - ÎNSURĂȚEI
INTER GAZ – POLI GALAȚI 0-3
INTER GAZ s-a retras și pierde meciurile din retur cu 3-0.
FARUL II stă deoarece FCM CÂMPINA s-a retras în tur.
STEAUA II stă deoarece CS NĂVODARI s-a retras în tur.

SERIA A III-A

CHIMIA BRAZI – ELECTROSID TITU
VICTORIA BOD – BREAZA
PETROLUL VIDELE – ACS BERCENI
CONPET – TĂRLUNGENI
ROYAL BRAȘOV – FILIPEȘTII
ASC CLINCENI – BRĂNEȘTI
KAPRONI - JUVENTUS
CF PREDEAL stă deoarece PETROLUL II s-a retras în tur.
PROGRESUL II - FC SĂCELE
Nu se dispută deoarece ambele echipe s-au retras.

SERIA A IV-A

MIN. MĂTĂSARI – CORABIA
GAZ M. CRAIOVA – FC CARACAL
OLTCHIM - MIN. MOTRU
ARMATA – MUSCELUL
PUCIOASA – FC ARGEȘ II
AD. COPĂCENI – FC BALȘ
ALRO SLATINA – CHIMIA CRAIOVA
PROMETEU – EN. ROVINARI
JIUL ROVINARI stă deoarece CFR CRAIOVA s-a retras în tur.

SERIA A V-A

SÂNNICOLAU MARE – GĂTAIA
NAȚIONAL SEBIȘ – CS VULCAN
ALTO ALBINA – GLORIA ARAD
CFR SIMERIA – FORTUNA COVACI
CS SÂNANDREI – BUILDING
FC TIMIȘOARA II – BECICHERECU MIC
CS INEU – CALOR TIMIȘOARA
ORĂȘTIE stă deoarece CORVINUL s-a retras în tur.
MIN. MEHEDINȚI stă deoarece FCM REȘIȚA s-a retras în tur.

SERIA A VI-A

GLORIA BISTRIȚA II – CFR CLUJ II
SILVANIA – MARMAȚIA
CSM SEBEȘ – INTER FĂGĂRAȘ
SĂNĂTATEA – UN. UNGHENI
LIBERTY II – FC CISNĂDIE
FC ZALĂU – BIHORUL BEIUȘ
AV. REGHIN – FC BIHOR II
FC BAIA MARE – GAZ M. TG. MUREȘ nu se dispută. Echipa gazdă nu e programată.
SESO IARA – UNIREA DEJ

PUBLICITATE

Cât de repede mai poţi lua azi un împrumut?
✔ Rapid - bani acasă în 48 de ore
✔ Transparent - fără taxe şi comisioane ascunse
✔ Accesibil - toate actele sunt la îndemâna ta
GARANTAT RATE FIXE! GARANTAT
Sună bine? Sună acum!
(021) 4 000 000
Număr cu tarif normal
0750 100 300
SMS la 1805
www.provident.ro
PROVIDENT

CIFRA ZILEI din ZIARUL FINANCIAR

980 euro

a fost cel mai mare salariu mediu net din economie în luna aprilie, acest câștig revenind angajaților din bănci.

CITIȚI MAI MULTE pe www.zf.ro

„U" CLUJ

A scăpat de neprogramare

Speriați de perspectiva de a nu putea juca meciul cu Mechel din ultima etapă, oficialii lui „U" au reușit ieri să achite baremurile restante față de brigăzile de arbitri de la meciurile cu Lupeni, Arieșul și Jiul, în total 8.100 de lei. De asemenea, cu ajutor de la firma Impact, s-au plătit și salariile jucătorilor pe luna aprilie. ■

UNIREA

Falub menajează trei jucători

Adrian Falub (foto) nu i-a inclus în lotul pentru meciul de mâine de la Târgoviște pe Rotaru, Poverlovici și Dâlbea, cei trei fiind menajați. De asemenea, atacantul Andrei Zăgrean a fost lăsat acasă, fiind trimis să se antreneze alături de juniori deoarece a refuzat să-și prelungească angajamentul scadent în această vară. ■

UNIREA

„Vreau să rămân la Alba"

Tibi Moldovan, atacantul împrumutat în acest retur de Unirea de la Farul, este singurul fotbalist din lot care a participat și la promovarea din 2003. „Sunt foarte fericit că am reușit să promovez din nou cu Alba în Liga I. Vreau să rămân aici și sezonul viitor", a declarat fotbalistul, care vrea cu orice preț o victorie și la Târgoviște. ■

ARIEȘUL

ALEX PELICI: „CA O FINALĂ"

Antrenorul turdenilor este conectat la meciul de mâine de pe teren propriu cu ACU Arad. "Va fi un joc ca o finală. Noi vom juca la victorie, nu ne vom mulțumi numai cu un punct. Nu mă tem de arbitraje, nu cred că vor fi probleme", a spus Alexandru Pelici. Acesta are întreg lotul valid pentru meciul cu formația arădeană. ■

PROGRAM TV (AZI)

14:00 / DIRECT
TENIS EUROSPORT
Roland Garros

16:00 / EXPLOZIV
BOXBUSTER SPORT.RO
Chad Dawson – Antonio Tarver

17:00
Știri SPORT.RO

17:00 / DIRECT
GIMNASTICĂ TVR 2
Internaționalele României

19:00 / DIRECT
INFORMAȚIA SPORT.RO

19:30 / DIRECT
FOTBAL EUROSPORT
Turneu U21 Toulon
Olanda – Emiratele Arabe Unite

20:00 / SHOWTIME
AMERICAN GLADIATORS SPORT.RO
Episodul 1

20:30 / DIRECT
RUGBY PE PLAJĂ EUROSPORT 2
Turneu Paris

21:00 / PREMIERĂ
WRESTLING RAW
Episodul 141 SPORT.RO

22:15 / DIRECT
NU RATA!
BOX – Noaptea campionilor
Jo Jo Dan – Walter „Polvorita" Sergio Gomez
În aceeași gală se mai luptă Viorel Simion, Bogdan Dinu și Lucian Bot

23:00 / SHOWTIME
Goluri și goale SPORT.RO

23:00 / PREMIERĂ
POKER SPORT.RO
„Faceți jocurile"
World Poker Tour Seria a 4-a, episodul 8

ProSport nu-și asumă răspunderea pentru eventualele schimbări operate între timp în program.

Munti: „Joc"

DECIS / Dorinel își va ajuta echipa și din teren la meciul cu Deva

Florea NICOARA
redactiacluj@prosport.ro

La aproape 41 de ani, liderul selecțiilor în echipa națională se pregătește să încalțe din nou ghetele de joc, după mai bine de șapte luni fără activitate. Dorinel ar putea fi chiar titular sâmbătă, la Deva.

Ultima apariție pe gazon a lui Dorinel Munteanu datează de pe 25 octombrie, dintr-un meci cu Minerul Lupeni, câștigat de „U" cu 2-0 în deplasare. Acum, când simte că i-a ajuns cuțitul la os și că echipa are nevoie de el și pe teren, „Neamțul" este gata să se bage la joc. Chiar dacă, o spune chiar el, nu este sănătos tun. „Mi-aș dori să joc, chiar dacă mă doare încă piciorul. Probabil că o voi și face, fiindcă suntem obligați să batem la Deva pentru ca salvarea de la retrogradare să nu depindă și de rezultatele altora. Știu că nici cu mine pe teren nu ne va fi ușor cu Deva, o echipă care cedează greu puncte acasă", a spus Dorinel, care a trecut zilele trecute vizita medicală. Munti s-a arătat surprins de situația în care a ajuns „U". „Sincer, nu credeam că va fi așa greu să ne salvăm. Știam că există riscuri, mi le-am asumat, dar pot spune că am încredere că echipa o va scoate la capăt", a încheiat „Neamțul". ■

Munti a jucat ultima dată într-un meci oficial la Lupeni, acum 222 de zile

Foto: Florin CEAUȘU

NERVOS

S-A SUPĂRAT PE ANDREI CORDOȘ

Gestul lui Andrei Cordoș de a-și depune memoriu pentru a deveni liber și apoi refuzul fundașului de a juca în meciul de la Deva l-au iritat pe Dorinel. „M-a șocat faptul că și-a depus memoriu. Cred că în spatele lui sunt oameni care îi vor răul doar lui, nu mie sau echipei. Cordoș să nu uite că prin evoluțiile în tricoul alb-negru s-a ridicat la nivelul echipei naționale", a răbufnit Munteanu. Potrivit www.clujeanul.ro, Cordoș este foarte aproape de un transfer la CFR Cluj. ■

PROBLEME / Promovată matematic în eșalonul secund al fotbalului românesc, FC Baia Mare are mari probleme cu banii

Neprogramată!

Cosmin FILIP
redactiacluj@prosport.ro

Maramureșenii (foto) nu se vor putea bucura alături de suporteri pentru promovarea în Liga a II-a. Din cauza unei datorii de 9.000 de euro, FC Baia Mare nu a fost programată la meciul de azi cu Gaz Metan Târgu Mureș.

Vești proaste pentru FC Baia Mare chiar la spartul târgului. Ieri, pe faxul clubului, a sosit înștiințarea că, din pricina unei datorii de 9.000 de euro către foștii jucători Dorel Nechita și Claudiu Drăgan, echipa nu a fost programată la meciul de azi cu Gaz Metan Tg. Mureș, din ultima etapă de campionat. Vestea nu i-a luat însă prin surprindere pe oficialii clubului, care oricum nu aveau de gând să achite restanțele către cei doi înaintea celor către jucătorii care au rămas la echipă și au pus umărul la realizarea promovării. „Din păcate, nu avem niciun ban în conturi și n-avem ce face. Vă spun sincer însă că și dacă aveam i-am fi plătit mai întâi pe jucătorii care au rămas la echipă și abia apoi pe cei care au plecat. Singurul regret față de situația neplăcută creată este că nu putem sărbători promovarea alături de suporteri", a mărturisit președintele Liviu Bala. Cei 9.000 de euro vor trebui totuși plătiți, fiindcă altfel echipa nu va fi programată nici în prima etapă a viitorului sezon, pe 15 august. Salvarea ar putea să vină de la autoritățile locale, care au de virat în conturile clubului peste două miliarde de lei vechi. ■

Bucuria băimărenilor pentru promovare e umbrită de probleme financiare

Foto: Dan TĂUȚAN

TRANSFER / Brazilianul îl vrea la Real și pe fratele său, Digao

KAKA are pretenții

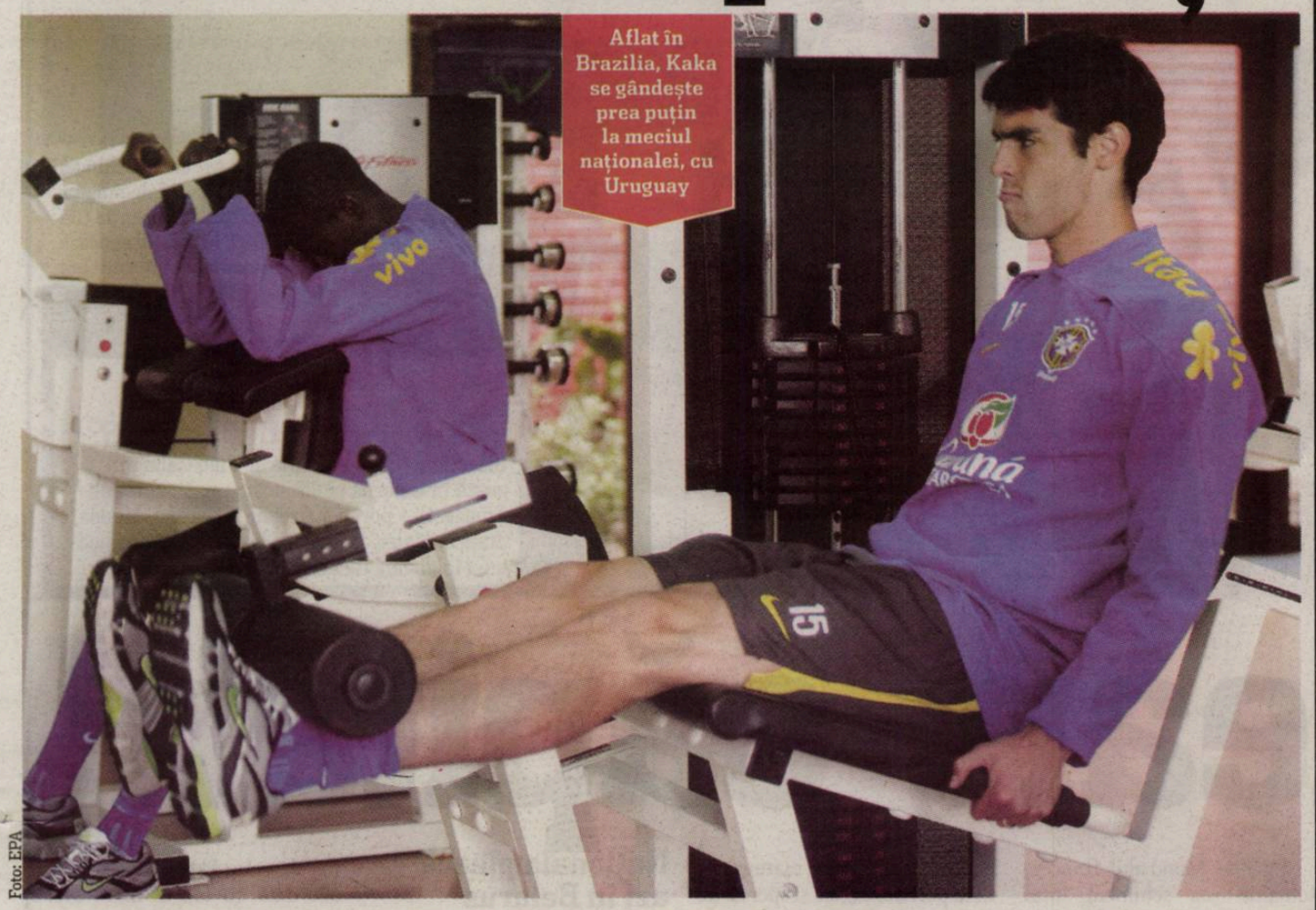

Aflat în Brazilia, Kaka se gândește prea puțin la meciul naționalei, cu Uruguay

Foto: EPA

Irina MANDREȘ
irina.mandres@prosport.ro

În urma înțelegerii dintre cele două cluburi în privința transferului, Real urmând să-i plătească lui Milan 65 de milioane de euro, un nou „conflict" a izbucnit între madrileni și reprezentanții jucătorului.

Conform presei din Anglia, Bosco Leite, tatăl și agentul lui Kaka, vrea un comision de transfer de 11,5 milioane de euro, sumă pe care Perez o consideră exagerată. Mai mult, toți membrii familiei lui Kaka vor să profite de clubul din Madrid: Bosco Leite i-a cerut lui Perez să îl aducă pe „Bernabeu" și pe Digao, fratele mai mic al brazilianului, pentru transferul căruia a cerut un comision de 1,5 milioane. Astfel, afacerea Kaka i-ar putea costa pe cei de la Real 89,5 milioane de eúro, sumă care bate recordul stabilit la transferul lui Zidane în 2001.

Galliani: „AC Milan nu se destramă!"

După mutarea lui Kaka, Pato și Pirlo au fost și ei puși de presă pe lista de transferuri, însă vicele Milanului a negat informațiile. Galliani a explicat motivele transferului lui Kaka, spunând că Milan nu avea altă opțiune, clubul având mare nevoie de bani, însă i-a asigurat pe fani că niciun alt jucător nu va mai pleca. „Milan nu își permite să piardă 70 de milioane anul acesta. Până și inima trebuie să se confrunte cu cifrele. Niciun alt mare jucător de la Milan nu este de vânzare", a spus Galliani.

Zidane nu-l vrea pe Cristiano Ronaldo

Francezul l-a sfătuit pe Florentino Perez să nu îl aducă pe starul lui Manchester la Real, pentru că ar strica atmosfera din vestiar. În schimb, „Zizou" insistă pentru aducerea compatriotului său, Ribery. Dacă Perez va ține cont de sfatul lui Zidane, ar trebui să-i plătească lui Ronaldo o despăgubire de 30 de milioane de euro, conform unei clauze din precontractul pe care portughezul l-a semnat cu madrilenii vara trecută. ■

ATAC

BERLUSCONI, CA GIGI BECALI

Silvio Berlusconi este Gigi Becali de Italia. Premierul l-a criticat dur pe fostul antrenor al Milanului, Carlo Ancelotti, reproșându-i că nu i-a luat în calcul sfaturile tactice. „Ronaldinho a fost folosit prea puțin în acest sezon. Am pierdut titlul pentru că Ancelotti nu m-a ascultat! Dacă ținea cont de sfaturile mele, poate acum eram campioni", a spus patronul Milanului. ■

DEZVĂLUIRE /
Directorul sportiv al Fiorentinei, Pantaleo Corvino, spune că românul a cerut transferul vara trecută

Foto: Bogdan IORDACHE

Mutu a fost dat de gol!

Sorin DUMITRESCU
sorin.dumitrescu@prosport.ro

În vara lui 2008, Adrian Mutu a fost protagonistul telenovelei unui transfer la AS Roma.

Fanii s-au revoltat împotriva lui, numindu-l trădător și mercenar, dar Mutu a susținut permanent că el a dorit să rămână și că operațiunea de mercato i s-a datorat, în exclusivitate, directorului sportiv Pantaleo Corvino. „Vreau să-mi încheie cariera la Florența, nu intenționez să plec", a spus Mutu, dar, curios, puțini au fost tifosii care l-au crezut și care s-au năpustit cu acuzele la adresa oficialului clubului.

Sigur este că operațiunea Roma a fost oprită de familia Della Valle, care deține clubul, la insistențele antrenorului Cesare Prandelli. Se părea că afacerea a fost îngropată definitiv, dar tocmai Corvino a redeschis-o zilele acestea, din motive greu de înțeles. El a spus că jucătorul i-a cerut să ia în considerare dorința sa de a pleca și doar în aceste condiții a negociat cu Roma, fiind la un pas de finalizare.

„Nu am nimic cu Mutu, pe care tot eu l-am adus în urmă cu trei ani. Și nimeni nu știe că în urmă cu 12 ani, tot cu mine, care eram la Lecce, a purtat primele discuții privind o sosire a sa în Italia. Acum Mutu nu mai vrea să plece, e hotărât să rămână la Florența și vrea să progresăm în campionatul viitor printr-o intrare directă în grupele Ligii, nu prin baraj", a declarat Corvino. ■

ITALIA

Cristi Chivu nu e apreciat de colegi

Căpitanul României nu a primit niciun vot de la colegii săi de la Inter. Aceștia au realizat un top al celor mai buni jucători, în care fiecare dintre ei trebuia să numească trei colegi. Chivu i-a votat pe Maxwell, Ibrahimovic și Julio Cesar. Pe primul loc a ieșit suedezul, cu 51 de voturi, iar pe ultimele locuri, alături de Chivu sunt Mancini, Materazzi, Bolzoni, Crespo și Stankovic. ■

ECHIPE NAȚIONALE

ALEGERE ȘI DUPĂ 21 DE ANI

FIFA a anulat limita de vârstă de 21 de ani până la care un internațional de juniori sau tineret al unei țări putea să opteze pentru o altă națională, rămânând în vigoare interdicția schimbării reprezentativei în cazul disputării de jocuri la echipa „mare". Măsura a fost luată ca urmare a inițiativei țărilor africane. ■

FRANȚA

Domenech: „Asta e rasism!"

După porția de huiduieli servită „cocoșilor» lui Domenech pe tot parcursul amicalului cu Nigeria (0-1), selecționerul Franței și-a acuzat suporterii de rasism: „Pentru mine, nu există jucători de la Marseille, Lyon, Paris, albi sau negri. Sunt jucători și cu asta basta. Ce-au făcut ei se numește rasism!». ■

PUBLICITATE

ProHerb
trăiește bărbătește
Disponibil în magazine naturiste

Formula specială ProHerb concepută pentru bărbații care doresc o viață sexuală mai activă, are următoarele beneficii:

- Crește puterea de rezistență și intensitatea orgasmelor
- Stimulează dorința și performanța sexuală
- Contribuie la mărirea naturală a penisului
- Are ca efect erecții mult mai puternice și de durate mai lungi
- Întârzie ejacularea

www.proherb.ro

ProHerb® este un supliment alimentar distribuit prin Radix SRL și Green Power Distr. SRL

FINALĂ RUSEASCĂ, LA FEMININ, LA ROLAND GARROS

Dinara Safina, numărul 1 WTA, o va întâlni pe Svetlana Kuznețova (7 WTA) (mâine, ora 15:30) într-o finală 100% rusească la Roland Garros. Safina a trecut în semifinale de Dominika Cibulkova cu 6-3, 6-3, iar Kuznețova a eliminat-o pe Samantha Stosur cu 6-4, 6-7 (5-7), 6-3. Este a doua finală între două rusoaice, în 2004, Anastasia Mîșkina învingând-o pe Elena Dementieva. ■

GIMNASTICĂ

MIZĂ DUBLĂ PENTRU BĂIEȚI

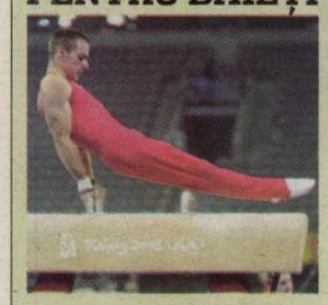

Prima zi a Internaționalelor României programează astăzi întrecerea băieților. Cu începere de la ora 17:00, în Sala Sporturilor „Olimpia" de la Ploiești vor avea loc calificările. La finalul concursului se vor stabili finaliștii pe aparate și se va decerna titlul la individual compus. Principalul favorit pe șase aparate este vicecampionul european la sărituri, **Flavius Koczi (foto).** Intrarea este liberă. ■

JUDO

BRATA LUPTĂ PENTRU PODIUM

Sâmbătă și duminică, sportivi din 23 de țări se vor întrece în cadrul etapei de Cupă Mondială de judo masculin, ce va avea loc la Sala „Ioan Kunst Ghermănescu" din Capitală. Printre sportivii autohtoni care luptă pentru urcarea pe podium se află medaliatul cu bronz european la 100 kg, Daniel Brata, și fostul campion european de juniori la 66 kg, Dan Fâșie, care ar putea să urce la 73 kg. ■

Foto: Dan DUȚĂ

HANDBAL / Națională feminină are un nou lider înaintea barajului cu Belarus

Valentina Ardean (la minge) împlinește azi 27 de ani și a participat, cu excepția CM din 2007, la marile succese ale națională din ultimii ani

LOT

PE CINE MIZĂM ÎN BELARUS?

Selecționerii Radu Voina și Vlad Caba mizează în Belarus pe 15 jucătoare: Ungureanu, Smedescu - portari; Ardean, Pușcașu, Manea, Stanca, Maier, Vărzaru, Neagu, Fiera, Lecușanu, Moldovan, Geiger, Amariei, Vădineanu

Ardean, căpitan!

Marius HUȚU
marius.hutu@prosport.ro

Locul 4 la ultimul CM (Franța, 2007) este poziția de pe care națională feminină a României pleacă la drum în campania pentru viitorul Mondial, programat la finele anului, în China. Belarus este singurul obstacol ce trebuie trecut.

Față de Mondialul francez, România și-a schimbat total poarta, și-a remaniat linia de nouă metri, dar are și un nou lider, pe Valentina Ardean. După retragerea Luminiței Dinu, selecționerul Radu Voina i-a înmânat banderola de căpitan extremei stânga de la Oltchim. „Am fost foarte emoționată atunci când am fost anunțată că sunt noul căpitan. Este o mare onoare să port banderola și sper să fie cu noroc. Nu contează însă cine e căpitan, la echipa națională suntem ca o familie și ne sfătuim toate jucătoarele", a declarat pentru ProSport, Valentina Ardean. Cea mai bună extremă stânga la ultimul CE a mai purtat banderola de căpitan doar la junioare, pe când activa la Focșani.

Națională pleacă azi în Belarus

„Alice" va fi pentru prima dată în postură de lider al națională României, mâine (ora 16:00, Mongilev), la partida tur cu Belarus contând pentru barajul de calificare la Mondial. „Nu ne așteaptă nici un meci ușor, dar nici unul extraordinar de greu. Partida tur trebuie abordată cu foarte mare seriozitate, iar dacă se poate, să și câștigăm", a susținut noul căpitan. Tricolorele pleacă azi în Belarus, singura absență fiind Oana Șoit, care acuză probleme medicale. De menționat că echipa României a participat până în prezent la toate Campionatele Mondiale. ■

FORMULA 1 / MP ISTANBUL

LOLA, ÎN LOCUL LUI FERRARI?!

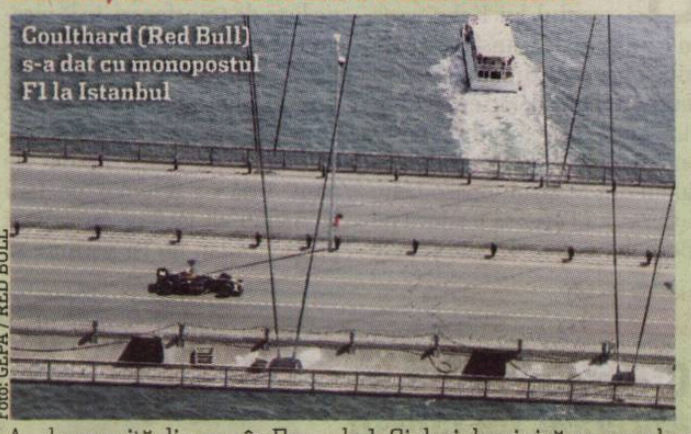

Foto: GEPA / RED BULL

Coulthard (Red Bull) s-a dat cu monopostul F1 la Istanbul

Apele se agită din nou în Formula 1. Și deși duminică va avea loc Marele Premiu al Turciei, la Istanbul se vorbește mai mult despre cine va participa la ediția de anul viitor. Cum a primit cereri de înscriere din partea echipelor Brabham, Campos, Epsilon, Litespeed, Lola, March, Prodrive, USF1 și Superfund, FIA ar putea renunța la Ferrari și McLaren. „Noi facem regulile de 60 de ani și le vom face în continuare. Dacă ei vor altele, să-și facă un campionat", a amenințat Max Mosley, președintele forului automobilistic mondial. El se bazează și pe Williams, care s-a înscris fără a pune condiții, fiind, de altfel, suspendată de FOTA. Până să se ia o decizie (lista echipelor va fi comunicată pe 12 iunie), piloții vor efectua astăzi teste, pentru ca mâine, la ora 13:55, să se desfășoare calificările Grand Prix-ului de la Istanbul. ■

ONCESCU ȘI VALAHU MERG LA EURO

Cei mai puternici oameni din România, Ion Oncescu și Radu „Valahu" Georgescu, se pregătesc de Europenele de skandenberg, din Bulgaria. Finalele vor fi transmise de Sport.ro, mâine (ora 13:00) și duminică (ora 19:00). Cvadruplul campion mondial, Ion Oncescu, nu are niciun titlu european în palmares. România a mers la CE cu 25 de seniori, cinci juniori, un veteran și doi arbitri.

BOX / Jo Jo Dan vrea să facă spectacol în meciul de azi cu argentinianul Walter Sergio Gomez

„Voi fi ca un uragan!"

Alexandru ENCIU
alexandru.enciu@prosport.ro

Jo Jo Dan este pregătit să mai facă un pas spre titlul mondial. Astăzi, în sala Rapid din Capitală, pugilistul român clasat pe 5 la WBC va disputa cel de-al 25-lea meci la profesioniști. Următoarea sa întâlnire ar putea fi direct pentru postura de challenger la titlu.

Jo Jo Dan a trecut ieri proba cântarului. „Am avut 63,3 kilograme, cu două sute de grame sub categorie. La ultimul meci, nu am făcut slăbirea prea bine și am fost cam stors. Acum sunt OK", spune cel supranumit „Jambon". Băuturi energizante și un platou imens cu specialități de carne i-au completat imediat deficitul de proteine, pierdut prin slăbire. Ionuț Ion (27 de ani) îl va avea ca adversar pe argentinianul Walter Sergio Gomez, 31 de ani (19 victorii - 7 înfrângeri - 1 egal), boxer învins în 2006 prin KO de alt român, Victor Puiu. Porecla sud-americanului este „Polvorita" (n.r. - pulbere), dar Jo Jo nu se simte amenințat: „Știu că este un pugilist care cade greu. În plus, e încăpățânat ca orice argentinian. Dar l-am făcut KO pe Raul Balbi, așa că îl voi face praf și pe el". Partida dintre cei doi e prevăzută pentru 12 reprize.

Gala, organizată de FR de Box și Gankor (promotor Cristi Gănescu) și susținută de Casino Merkur, va avea loc la Sala Rapid, începând cu ora 20:30, intrarea fiind liberă. ■

Foto: MEDIAFAX

Jo Jo Dan va pune la bătaie centurile WBC Continental Americas și NABA la categoria superușoară

Gala „INVINCIBILII 4" va fi transmisă de Pro TV începând cu ora 22:15

10
victorii, 4 prin KO, deține Viorel Simion la profesioniști

PROGRAMUL GALEI

„BOMBARDIERUL", ADVERSAR PERICULOS

Gala va mai cuprinde încă patru meciuri. La „pană", Viorel „Bombardierul" Simion va da piept cu campionul Kenyei, David Kiilu (36 de ani, 30 de victorii, 9 înfrângeri), un boxer extrem de periculos. În joc va fi titlul WBC Mediteraneean. La „supercocoș": Corina Cârlescu - Zvetomira Kristova (Bulgaria), iar la categoria grea: B. Dinu - N. Marinov (Bul.) și L. Bot - I. Marincev (Bul.).

ÎNOT / Scandalul costumelor neomologate o afectează și pe Potec

„Tot costumul vechi e de bază"

Mirela BASESCU
mirela.basescu@prosport.ro

Foto: Cosmin MOȚEI

Deținătoarea celor mai bune performanțe ale sezonului la 800 m liber și 1.500 m liber, Camelia Potec (foto), trage tare pentru CM de la Roma (18-31 iulie). Deși au rămas mai puțin de două luni până la debutul competiției, Cami încă nu s-a decis în ce costum va înota.

Nehotărârea brăilencei vine și pe fondul scandalului de la FINA, oficialii forului internațional de natație neomologând mai multe costume, din cauza materialului din care erau confecționate. „Eu am înotat în vechiul costum, deci a fost OK, nu am avut probleme. Noi suntem cei mai afectați de această situație, pentru că nu știm până la urmă care e bun și care nu. La Mondiale mă gândeam să înot într-un costum nou, dar acum nu știu ce să zic, chiar nu știu ce voi purta acolo. În plus, trebuie verificat măcar la o competiție. Până la urmă tot vechiul costum e de bază", a declarat Potec pentru ProSport.

Antrenată în Franța de Phillipe Lucas, campioana olimpică de la Atena s-a mutat cu pregătirea de la Dunquerque în apropiere de Saint Tropez: „Este o vreme foarte frumoasă aici, în plus am început pregătirea în bazin descoperit".

Deși abia s-a refăcut după o răceală, ea va lua startul mâine, într-un concurs la Barcelona: „Nu ar trebui să merg, dar e aproape și oricum voi înota doar o cursă. Am pierdut patru zile de antrenament și trebuie să trag tare să le recuperez". ■

PUBLICITATE

Dacă nu acum, atunci când?

TOYOTA

COROLLA
1.4 VVT-I Terra

Ultra dotări standard:
- Motor 1.4l benzină / 97 CP
- Aer condiționat
- Radio CD/MP3
- Computer de bord, închidere centralizată
- 4 airbag-uri & ABS & EBD & BA
- Oglinzi electrice și încălzite
- Geamuri portiere față acționate electric
- Vopsea metalizată

Preț special:
13.897 Euro (TVA inclus)
Stoc limitat!

AVENSIS Classic
2.0 D-4D Comfort

Ultra dotări standard:
- Motor 2.0l Diesel / 126 CP
- Aer condiționat, radio CD & MP3 & 8 boxe & comenzi audio pe volan
- Computer de bord, închidere centralizată
- 9 airbag-uri & ABS & EBD & BA
- Sistem de control al stabilității (VSC) & tracțiunii (TRC)
- Oglinzi exterioare reglabile electric & geamuri portiere față acționate electric
- Direcție asistată
- Închidere centralizată & telecomandă

Preț special:
16.766 Euro (TVA inclus)
Stoc limitat!

Vino acum în showroom pentru a descoperi toate ofertele Toyota.
* Finanțare prin Unicredit Leasing: 50% avans, durată contract 3 ani, valoare reziduală 20%.
Rata de leasing include asigurarea CASCO și TVA. Mașinile din imagine sunt cu titlu de prezentare.
www.toyota.ro

Today Tomorrow Toyota

IULIAN MIU
fost fotbalist Steaua

Ora de ProSport trebuie apreciată, se impune ca elevii să aibă cât mai multe ore de sport în școli

ORA DE PROSPORT / Miu, Mazilu și Miță de la Bere Gratis au predat ieri la Școala Centrală

Profesorii stelişti

Marius HUȚU
marius.hutu@prosport.ro

Locația: Școala Centrală, aflată la câteva minute de „inima" Bucureștiului, aproape de kilometrul zero, pe terenul de sport. Profesori: trei personalități cărora le curge prin vene sânge roșu-albastru.

Campania „Ora de ProSport", aflată ieri la runda cu numărul 4, a trezit interesul pentru mișcare, pentru competiție în rândul altor câteva sute de copii. Fostul fotbalist Iulian Miu, handbalistul Viorel Mazilu și cântărețul Mihai Georgescu (Bere Gratis) au supervizat, alături de redactorul-șef Dan Filoti, meciurile de baschet pe care elevii le-au disputat într-un veritabil campionat. Entuziasmul a fost la el acasă, iar în lupta sub panou au fost angrenate chiar și vedetele, care nu au fost deloc menajate. Pus la grele încercări, Iulian Miu a căutat să-și provoace adversarii și la o partidă de fotbal, iar Viorel Mazilu și Miță de la Bere Gratis nu s-au dat bătuți până nu au băgat mingea în coș.

Miu a dat autografe și a vorbit de sport

Până la urmă a triumfat o singură echipă, cea a „verzilor", dar de câștigat a avut toată lumea: pe lângă premiile puse la bătaie, cupe, șepci, rucsacuri, tricouri, mingi sau biciclete, s-a impus și ideea de a face sport. De altfel, Iulian Miu, vânat la autografe, le-a transmis elevilor că mișcarea este foarte importantă, îi ajută în primul rând să fie sănătoși. ■

Iulian Miu a făcut demonstrații de aruncat la coș (1), s-a bucurat alături de Mazilu și Miță ca în vremea liceului (2) și a supervizat acordarea premiilor de către ProSport (3)

Fotografii: Bogdan IORDACHE

MAZILU: „Preferam fotbalul și baschetul!"

Marius HUȚU
marius.hutu@prosport.ro

La numai trei zile după ce a lăsat cârjele, pe care a fost nevoit să le poarte în urma unei accidentări serioase, Viorel Mazilu (foto) a acceptat să participe la „Ora de ProSport".

Îți aduci aminte când ai călcat ultima dată pragul unui liceu?

A trecut ceva timp. N-am mai fost în curtea unui liceu de când am terminat școala. E adevărat, și când eram la școală nu mergeam zilnic... Eram încă de atunci sportiv de performanță și trebuia să aleg.

Dar de orele de sport îți aduci aminte?

Bineînțeles! Nu știu care este sistemul acum, dar știu că în cele mai multe cazuri profesorul ne oferea o minge și ne lăsa să alegem ce să jucăm. Preferam fotbalul, baschetul sau orice altceva față de sportul de performanță pe care îl practicam.

Ce le recomanzi elevilor când vine vorba de sport?

Să nu tragă chiulul de la orele de sport. Mișcarea este foarte importantă. ■

INELE DE CAMPION / Bijuteriile primite vara trecută de la ProSport au fost așezate la loc de cinste de jucătorii de la CFR

„Am pus inelul în vitrină"

George STAN
redactiacluj@prosport.ro

Echipa din Gruia a primit în vara anului trecut un premiu inedit de la ziarul nostru pentru câștigarea campionatului.

Pe lângă trofeele și medaliile de la LPF și primele de la Paszkany, fotbaliștii lui CFR Cluj s-au ales și cu un dar de suflet după cucerirea titlului de campioni: câte un inel din aur de la ProSport. După un an, „vișiniii" încă se mândresc cu premiul luat de la ziarul nostru. „Inelul e acasă, în siguranță. Am fost foarte bucuros când l-am primit. Mama și tatăl meu au fost primii care l-au văzut când am mers în Portugalia. Am ținut să le arăt ce am realizat în România cu CFR. În acest an, Unirea Urziceni merită din plin inelele de campioni", a spus căpitanul Cadu.

Aceeași părere o are și cumnatul său, Dani, mijlocașul la închidere al campioanei. „Inelul este o amintire foarte prețioasă pentru mine. După ce am câștigat campionatul și am mers acasă, m-am lăudat cu el familiei și tuturor prietenilor de acolo. Îl țin în vitrină, acasă, lângă toate trofeele mele. Anul acesta inelele vor merge la Urziceni, dar la anul se vor întoarce la noi", le-a făgăduit Dani fanilor „feroviari". ■

Am fost foarte emoționat la acea festivitate. E un cadou frumos din partea ProSport. L-am arătat la toată lumea pe care o cunosc din Argentina

DIEGO RUIZ
atacant CFR Cluj

A fost un sentiment unic când am primit inelele de campioni, pentru că provincia nu mai câștigase de multă vreme campionatul

CRISTI PANIN
fundaș CFR Cluj

Cristian Panin e foarte mândru de cadoul primit din partea ProSport

Foto: Dan TĂUȚAN

„POT SĂ BAT PE ORICINE“

Sfert finalistă la Roland Garros, Sorana Cîrstea scrie în premieră într-un ziar din România

Când după fracțiunile intense de bucurie urmează clipe trecătoare de mâhnire, tind să cred că a fost un turneu reușit și încerc să rămân cu toate momentele frumoase. Încerc să-mi reprim secvențele de scenariu inerent gen: „Cum ar fi fost dacă loveam așa? Sau ce s-ar fi întâmplat dacă adoptam altă tactică cu Samantha?!“ Pur și simplu cred că a fost un pic mai puternică decât mine, bine, și eu am ratat mult în setul al doilea, dar totul a trecut acum și mă voi mai întâlni eu cu ea... Important e că după Roland Garros am prins o mai mare încredere în forțele proprii, regăsindu-mi practic jocul, iar acum cred că am puterea și nutresc speranța că pot să bat pe oricine. Simt că am potențial și simt că pot avansa, dar sunt conștientă că mai am foarte multe lucruri de pus la punct. În fine...

În această seară (n.r. - aseară) mă întorc în țară și abia aștept să ajung acasă, în camera mea, în universul meu, pe care l-am părăsit de vreo cinci săptămâni, perioadă în care am tot evoluat pe la diferitele turnee. Nu știu exact ce voi face în puținele zeci de ore pe care le voi petrece în România, dar după atâtea zile de presiune, momentele petrecute acasă vor fi ca un balsam de relaxare într-un cadru armonios. Nu pentru mult timp, întrucât trebuia să încep sezonul de iarbă la Birmingham, dar voi pleca duminică în Olanda, la Hertogenbosch. Acolo, mama va face rocada cu tata și va fi alături de mine până la Wimbledon, unde sper să mă susțineți... Dar până atunci vă mulțumesc tuturor celor care m-ați încurajat din fața micului ecran sau al monitorului, celor care mi-ați trimis mesaje de felicitare sau gânduri bune pe diferitele canale mass-media și vă promit că voi da tot ce e mai bun în mine pentru a face meciuri frumoase și, de ce nu, pentru a avansa cât mai mult spre fazele superioare. O zi frumoasă, nu uitați să zâmbiți și să vă uitați din când în când și la tenis!

Vă îmbrățișează cu drag, Sorana

Foto: Alexandru HOJDA

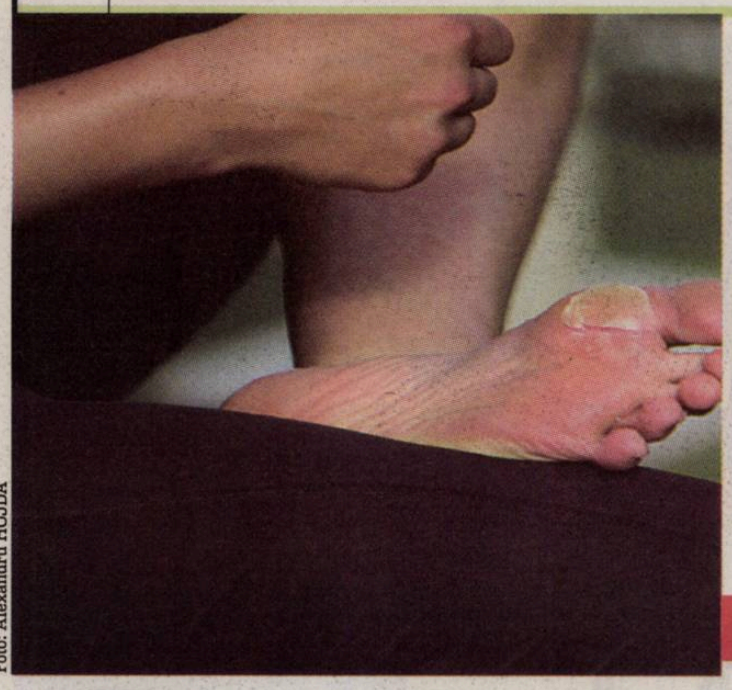
Foto: Alexandru HOJDA

DRUMUL SORANEI LA ROLAND GARROS

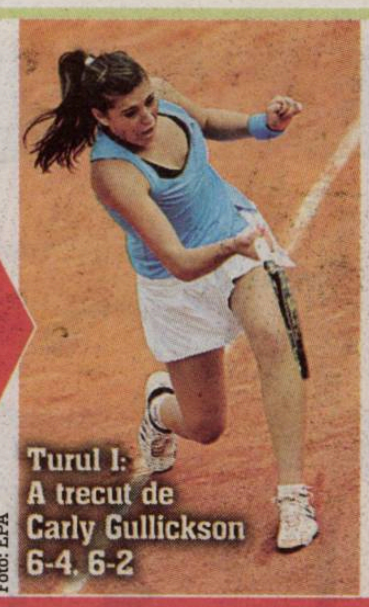
Turul I: A trecut de Carly Gullickson 6-4, 6-2
Foto: EPA

Turul 2: A trecut de Alize Cornet 6-3, 6-2
Foto: EPA

TENIS / Sorana Cîrstea nu a suferit nicio accidentare în 15 ani de

Secretul!

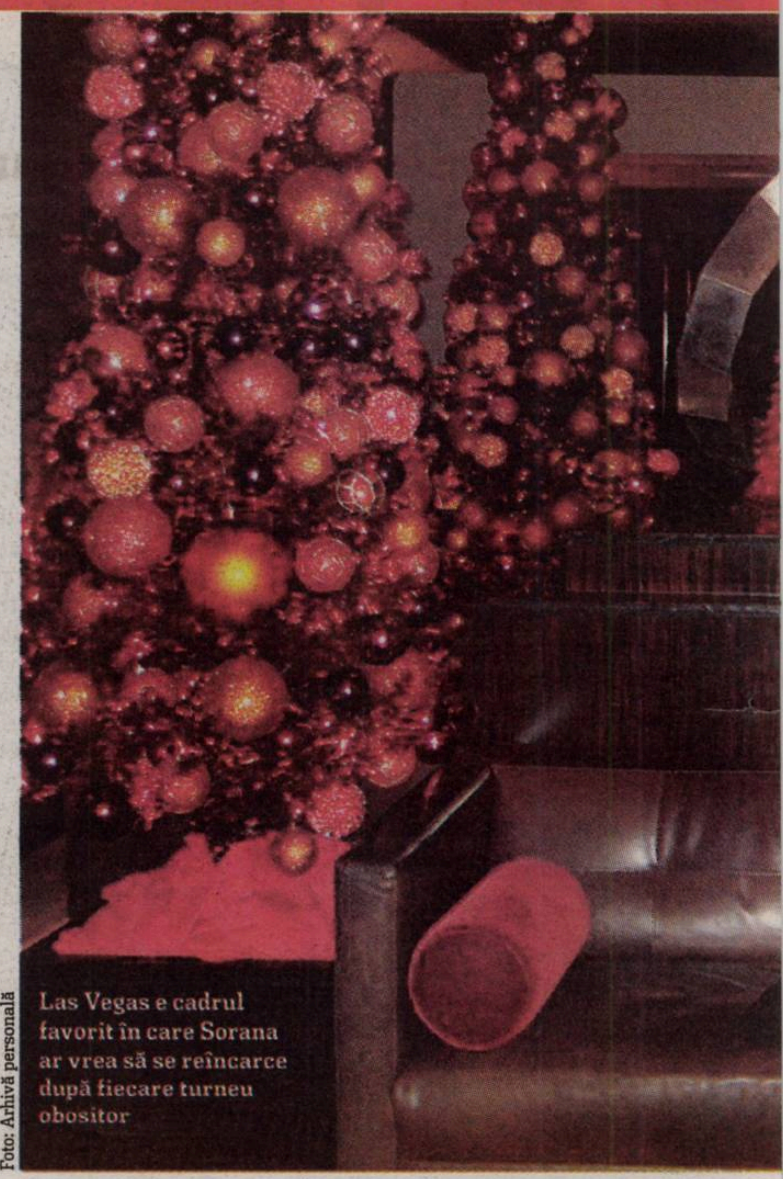
Las Vegas e cadrul favorit în care Sorana ar vrea să se reîncarce după fiecare turneu obositor
Foto: Arhivă personală

Andru NENCIU
andru.nenciu@prosport.ro

Toamna trecută, la unul dintre antrenamentele Soranei la care a fost prezent și ProSport, eleva Alinei Tecșor i-a arătat fotoreporterului nostru câteva dintre problemele inevitabile cu care se confruntă orice jucător de tenis: băşicile din talpă (foto sus) sau de la mâini.

„Slavă Domnului că nu e decât atât. Cu timpul m-am obișnuit, vă dați seama, și nu reprezintă nimic insuportabil. Dar sper să rămână doar atât și să fiu ferită și în 2009 de greutăți", suna dorința româncei la primul antrenament efectuat la Centrul Național de Tenis din București, imediat după triumful de la Tașkent. Pe final de an însă, actuala sfert finalistă de la Roland Garros a suferit o inflamație a încheieturii mâinii stângi, dar stafful Soranei a găsit rapid rețeta benefică pentru a anula diagnosticul. „Pot să afirm că sunt o norocoasă din acest punct de vedere. Eu n-am suferit niciodată ceva grav în cei 15 ani de când joc tenis și cred cu tărie că și acest aspect m-a ajutat enorm până acum. Am avut doar probleme minore, care au trecut rapid însă", ne-a mărturisit ieri-dimineață, din Franța, tricolora ce va promova de luni în Top 25 WTA. Și asta datorită parcursului magnific din Paris, unde și-a etalat din nou condiția fizică de invidiat. „Pe tot parcursul turneului n-am avut decât dureri normale, inevitabile, dar nu mi-au influențat deloc jocul. Și nici măcar glezna dreaptă care mi-a fost bandajată", încheie Sorana. La 19 ani, Cîrstea deține toate atuurile pentru a se lista sus, pe culmi amețitoare. Are talent, ambiție, tupeu, condiție fizică de invidiat și o plăcere nebănuită de a juca tenis. ■

> **Dacă va fi mereu OK din punct de vedere fizic, și nu va sta pe tușă câteva luni, le poate răpune și pe primele jucătoare ale lumii**
>
> **ILIE NĂSTASE**
> primul lider ATP

GHINIOANE

ACCIDENTĂRILE, ȘINGURUL ADVERSAR DE NEÎNVINS

Multe cariere din tenis au fost întrerupte din cauza accidentărilor care au scos jucătoarele din circuit pentru perioade îndelungate. Cel mai recent caz este al fostului lider mondial, **Maria Șarapova (foto)**. Deși acuza de câțiva ani dureri la umărul drept, ea s-a operat abia anul trecut și a revenit în turnee după o pauză de 9 luni. Alte foste numărul 1 mondial, precum Martina Hingis sau Kim Clijsters, au pus capăt carierei din cauza accidentărilor repetate. ■

INTERVIU/ Antrenoarea Alina Tecșor consideră că Sorana mai are mult de crescut, ea fiind abia la începutul carierei

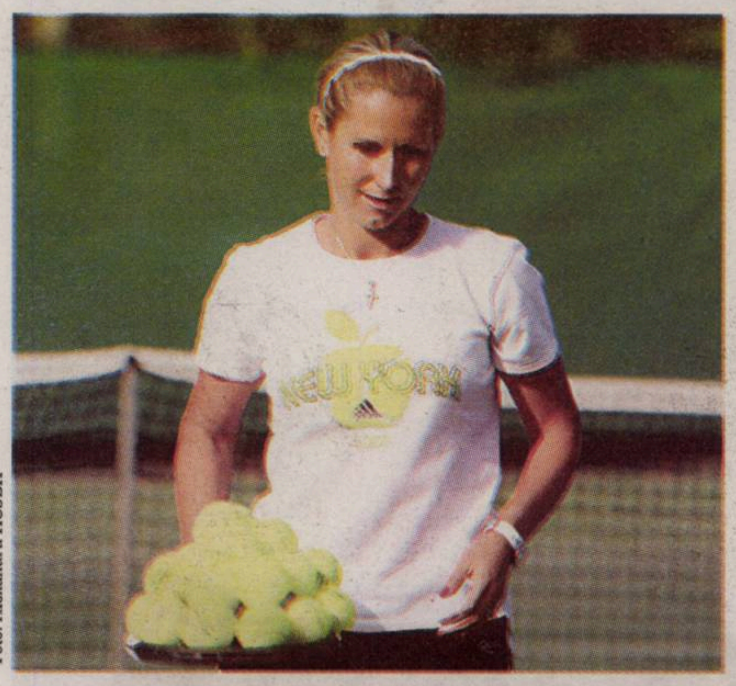
Foto: Alexandru HOJDA

„E departe de potențialul ei"

Mirela BASESCU
mirela.basescu@prosport.ro

Alina Tecșor (foto) este unul dintre artizanii succesului Soranei. Antrenoare, prietenă și confidentă, Tecșor a vorbit, pentru ProSport, despre performanța celei mai bine clasate românce în ierarhia WTA. În timpul turneului de la Roland Garros, Alina a rămas acasă!

Ce înseamnă calificarea în sferturi?

Este o performanță incredibilă, pentru care a muncit enorm, după un început de an nu prea bun. Sorana a atins vârful de formă la Roland Garros, dar a fost și foarte bine pregătită. Este foarte greu să ajungi în sferturi, dar până la urmă efortul muncii ei a fost răsplătit.

Va face față acestui rezultat?

Cred că se va descurca în a gestiona această performanță. Dacă își menține nivelul de joc, nu va fi greu. Există jucătoare care au căderi foarte mari, dar nu cred că este și cazul Soranei, ea având puterea să depășească aceste momente. Este o tipă serioasă și va putea manageria bine faptul că a urcat în primele opt jucătoare pe zgură, la Paris.

Are o suprafață preferată?

Sorana e o jucătoare completă, se simte la fel de bine pe zgură ca și pe iarbă. Dacă își face jocul agresiv, va fi greu de bătut.

Ce puncte forte are?

Serviciul și agresivitatea.

Mai e loc de progres?

Mai sunt multe de îmbunătățit. Important este că Sorana are de unde crește, este abia la începutul carierei, spre deosebire de multe jucătoare care se mențin doar la un anumit nivel, fără a mai dezvolta nimic. Acum, Sorana e departe de potențialul ei maxim.

Unde o vedeți în viitor?

În primele zece jucătoare! Cred că are forța de a se bate chiar pentru primul loc al ierarhiei.

Are o putere fantastică de a reveni în joc...

Campionii se nasc cu anumite calități, care nu se pot dobândi. Acea putere de a reveni de la orice scor, de a se lupta pentru fiecare minge, este o calitate care face diferența între Sorana și celelalte.

Cum vi se pare Sorana după turneul de la Paris?

A fost foarte fericită și mulțumită pentru ce a reușit acolo, dar în sufletul ei se gândea că poate mai mult. Este un copil capabil, care de fiecare dată când intră pe teren încearcă să dea 100%. ■

Turul 3: Și-a învins prietena de la dublu Caroline Wozniacki 7-6 (7-3), 7-6

Foto: EPA

Optimi: A eliminat-o pe a cincea favorită Jelena Jankovic 3-6, 6-0, 9-7

Foto: EPA

Sferturi: A pierdut în fața Samanthei Stosur 1-6, 3-6

arieră! Ea crede că acesta e un aspect esențial

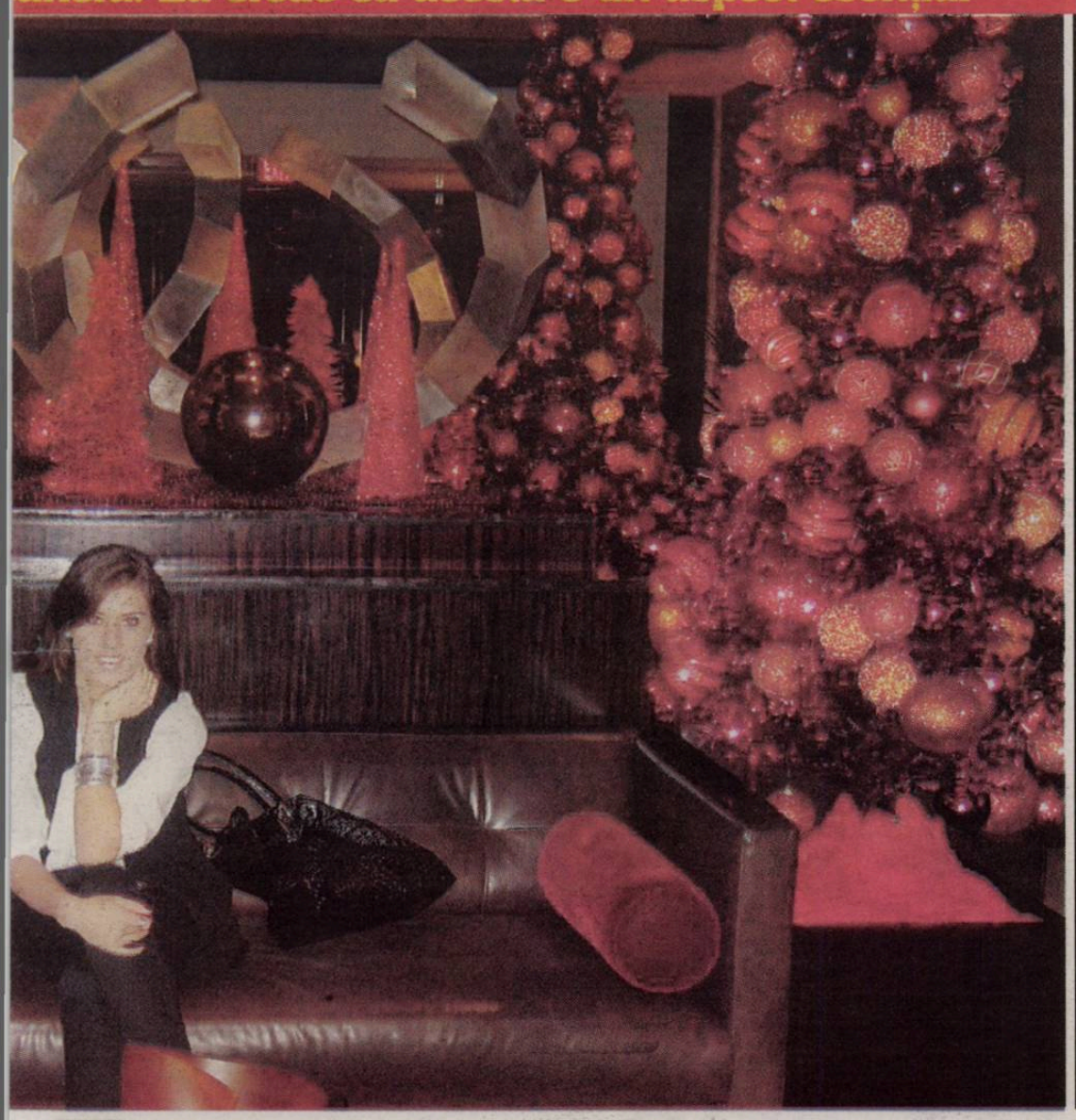

CÂȘTIGURI / La 19 ani, Sorana a obținut din tenis peste 500.000 de dolari! Se apropie suma magică

MILLION DOLLAR BABY

Marian BURLACU
marian.burlacu@prosport.ro

Până să atingă sferturile de finală la Roland Garros, Sorana Cîrstea câștigase 480.535 de dolari în circuitul WTA, fiind cu puțin înaintea Monicăi Niculescu (477.863). Cu cei 132.500 de euro obținuți în Franța, târgoviștеanca a depășit o jumătate de milion.

Și cum nu are decât 19 ani, Sorana Cîrstea are toate șansele să doboare recordurile stabilite de predecesoarele sale. Deocamdată însă, dintre jucătoarele active de la noi cel mai bine stă Edina Gallovits (626.151 dolari), însă timișoreanca are deja vechime în circuit - a împlinit în decembrie 24 de ani.

Într-un clasament al câștigurilor obținute numai din tenis - ne referim, desigur, doar la jucătoarele din țara noastră -, prima poziție este ocupată de Irina Spîrlea (1992-2000), cu 2.653.966 de dolari, urmată de actualul președinte al Federației, Ruxandra Dragomir, care, în 12 ani de carieră profesionistă, a totalizat 1.861.426 de dolari. Sorana este foarte aproape de Cătălina Cristea (663.007 dolari), dar a depășit-o cu mult pe legendara Virginia Ruzici (85.560 dolari), victorioasă în 1978 pe zgura de la Paris.

La masculin, cel mai cîștigat român din tenis este Andrei Pavel (5.123.329$), care a obținut dublu cât Ilie Năstase (2.076.761), este adevărat și în condițiile în care valoarea premiilor a crescut foarte mult. ■

„Nu contează câți bani am investit în Sorana. Când era mică îi luam noi de toate. Acum își poartă singură de grijă

LILIANA CÎRSTEA
mama Soranei

PUBLICITATE

Mesaj pentru tătici!
Fă-i un cadou copilului tău
Caută cartea de colorat
împreună cu
PRO TV MAGAZIN
Doar 2,5 lei
în ediție limitată

INEDIT / ProSport vă prezintă felul în care se gândește, se joacă și se trăiește în ligile inferioare.

Godinești, ce ta

Narcis DREJAN
narcis.drejan@prosport.ro
George PĂUNESCU
george.paunescu@prosport.ro

Totul a început când visele lui Coman Aurariu au căpătat suport în realitate, adică atunci când a fost ales viceprimar la Godinești, Gorj.

Dar el nu e Peter Hill Wood, Florentino Perez sau Rinat Ahmetov. Se crede mai presus decât ei, din simplul motiv că are timp să fie viceprimarul comunei Godinești, să facă și cursuri de antrenori, să înființeze o echipă de fotbal, să repare microbuzul Științei, să umfle mingile, să împartă steaguri galeriei, să muncească la construcția terenului, să pună cărămizi, să gătească și să mai fie și un înfocat al Universității Craiova.

Imn făcut de „Moga" al manelelor

Asta face Coman Aurariu în fiecare zi. Și a pus pe harta României echipa Știința Godinești, după ce a avut ideea ca gruparea gorjeană să aibă parte de un imn pe măsura ambițiilor lui. Au găsit un fel de Marius Moga al manelelor, „celebrul" Nelu Pochea, au dus DVD-uri cu echipa lor și i-au cerut compozitorului să le bage niște versuri apropiate de „You'll never walk alone". A ieșit și un videoclip, de care s-a ocupat profesoara de engleză din comună, Alina Pătrașcu, iubita vedetei echipei Dan Bordânc. Și pe youtube, la descrierea imului, nu e meci de pe „Anfield Road", cel de pe „Shankly Gates", ci unul pentru cârcotași: „Echipa de fotbal a comunei Godinești. Mulțumim celor care ne sprijină și ne sunt alături. Celor care sunt prea rămași în urmă ca să priceapă ceva, nu le transmitem nimic... sunt prea nesemnificativi".

În imn, ideea e simplă: toți jucătorii sunt nominalizați de artist și ridicați pe un piedestal ca și jucătorii lui Rafa Benitez după o victorie mare. Pentru a înțelege dragostea celor din Godinești, am mers acolo la un meci cu rivalii de la Avântul Baia de Fier. Cele două echipe activează în categoria Onoare Gorj, Liga a V-a. ■

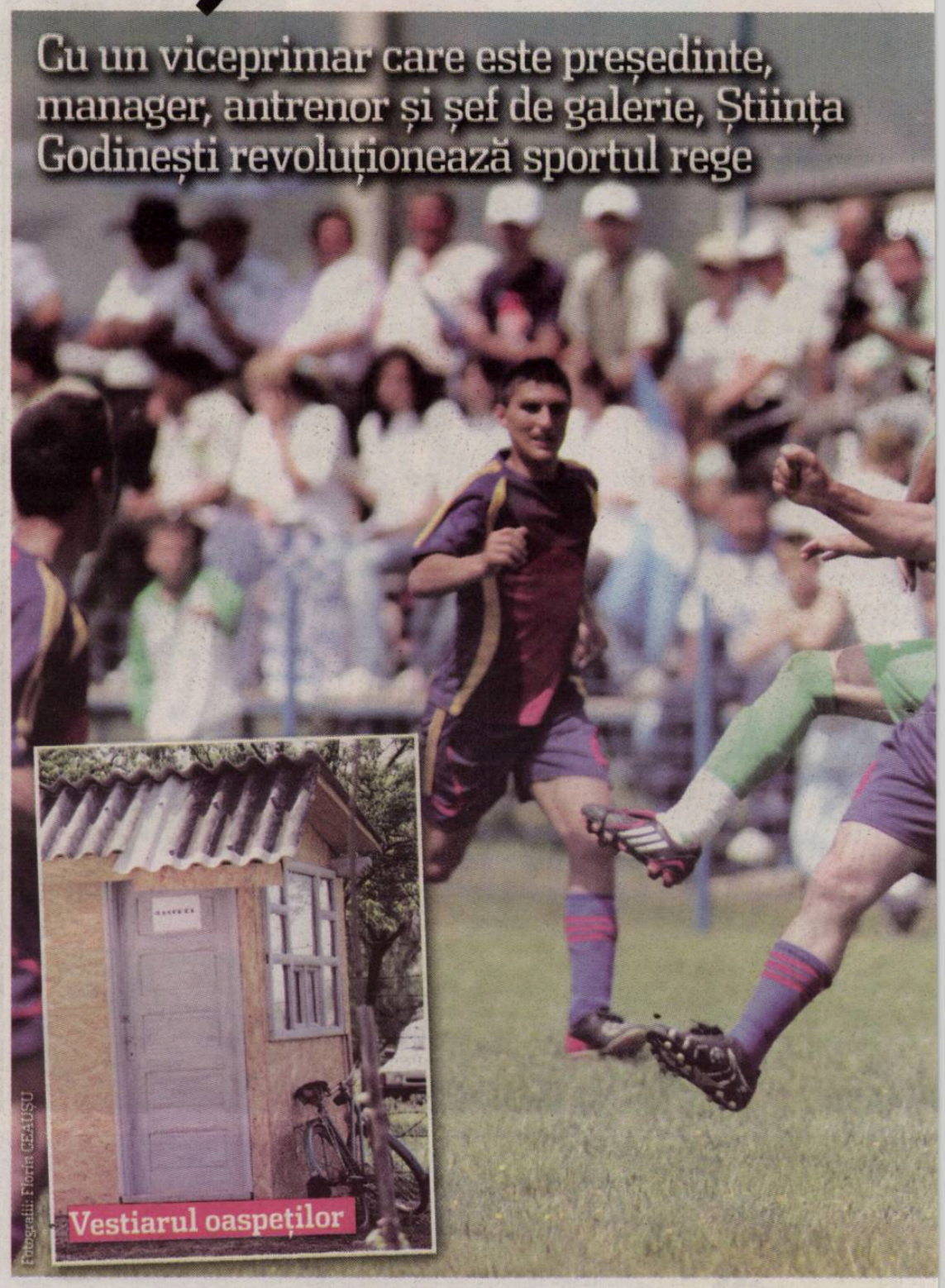

Ședința tactică

TOCANĂ DE OAIE ȘI (

Fiind viceprimar, Coman Aurariu băieții după meci. „Majoritatea sur După meci, indiferent de rezultat, l de oaie sau vită și câte o bere sau facem e ca un tribut pentru Univer un tricou cu semnăturile jucătorilo te pentru Știința", explică Aurariu.

SARCINĂ, RONALDO

Echipa Știința Godinești a luat ființ va lui Coman Aurariu. Pe atunci, e cu ajutorul lui Coman și a jucătoril Godinești a apărut un teren cochet construit, plus vestiare și tot ce ve noastră. Totul ne costă cam 100 de ne Coman, a cărui echipă se află p de școală **(foto stânga).** ■

PUBLICITATE

Născut în România

Campania Gândul despre copiii născuți în maternitățile din România.
Despre responsabilitate și șansă, despre implicare și bani.

Gândul

din 1 iunie
Donează 2 EURO prin sms la 877

20 de povești din maternitățile din România.
Citește Gândul și află cum îi poți ajuta pe cei care spun primii bun venit României de mâine!
Ia atitudine!
Prin trimiterea unui SMS la numărul 877 poți dona 2 Euro. Servicii oferite gratuit de Vodafone, Orange și Cosmote. Nu se percepe TVA.
Pentru sume mai mari, folosește contul RO78RNCB0071011434790035, BCR, Sucursala Plevnei, București - Organizația Salvați Copiii.
Banii strânși vor fi folosiți pentru a dota una din maternitățile cu cea mai impresionantă poveste.
Detalii la 0318.256.306 sau marketing@mpg.ro
Spune-ți povestea pe www.gandul.info
În parteneriat cu: Salvați Copiii

Campanie susținută de
bébé
LABORATOIRES
KLORANE

VĂ MAI AMINTIȚI DE EI?

Miercuri a debutat la Brănești turneul pentru stabilirea campioanei județului Ilfov, titlul fiind disputat de Domnești, AS Viscofil, CS Corbeanca și Ștefănești. Pe teren s-au aflat și foști jucători din Liga I, precum Irinel Voicu, Șoltuz, Romeo Păduret. Siteul Liga2.ro vă oferă zilnic ultimele informații despre play-off-ul de Ilfov și de București, dar și despre barajele pentru Liga a II-a și Liga a III-a.

Reportaj la cea mai „în vogă" echipă din Gorj

re ești!

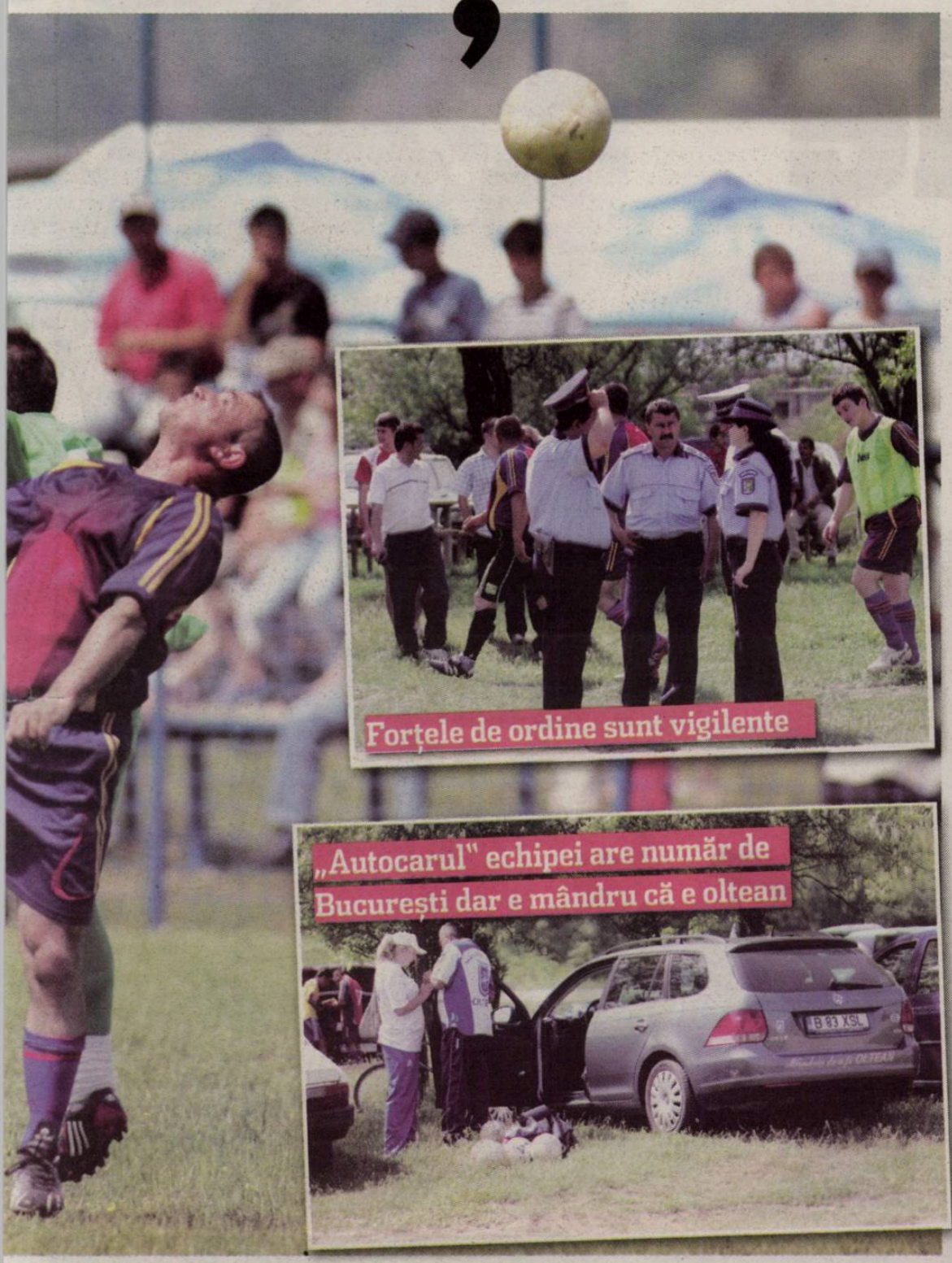

Forțele de ordine sunt vigilente

„Autocarul" echipei are număr de București dar e mândru că e oltean

ERE, PRIME

sit și cum să-și răsplătească ieri, plus că unii sunt angajați. m aici, la un local, o tocană . E armonie, e frumos. Tot ce ea Craiova. Mi-a dat și Mititelu ractic totul a apărut din dragos-

GUȚĂ, TITULARI

ı toamna lui 2006, la inițiati- a juca pe un islaz, dar acum, lus bani aduși de acasă, la tribune, împrejmuit. „Noi l-am . Mulți ne laudă pentru inițiativa ioane de lei vechi, anual", spu- cul 7. Tactica se face pe o tablă

Vestiarul gazdelor e în UE și NATO

„Bă, pauză de apă, că murim!"

În derby-ul cu Avântul Baia de Fier, Istodor a salvat Godineștiul de la o înfrângere în zi de sărbătoare câmpenească.

„Băăăăăăăăăăăăăăăăă", se aude cum ajungem la terenul din Godinești. E vocea antrenorului Coman Aurariu, care are un tricou personalizat, cu Știința Godinești, ceas cu Universitatea Craiova, și își cheamă fotbaliștii la vestiare, pentru ședința tehnico-tactică. „Fir-ați ai dracu', în loc să veniți la ședință, vă stingeți gâtlejuri cu bere", le strigă șeful de galerie tinerilor jucători de la Godinești, în număr de patru-cinci, care se simt mai rebeli și preiau modelul lui Tony Adams, cunoscut ca prieten al licorilor bahice. Coman Aurariu scrie tacticos numele și face o așezare clasică, italiană, un 4-4-2 perfect, mai ales că începe în poartă cu Roby, îl are fundaș în bandă pe Guță, iar la mijloc căpitanul Sarcină și C. Ronaldo. „Ronaldo, azi dai drumul la minge. Ăștia sunt buni rău, au echipă experimentată și nu avem voie să pierdem. La anul tragem la promovare", este ultimul cuvânt al lui Coman Aurariu. Pe stadion nebunie... bere și mici pe lângă, steaguri alb-albastre, cam 2.000 de fani, dar fotbal ioc. Se ratează din orice poziție, Ronaldo driblează ca și cum ar da din picioare vedeta lui Manchester în somn, Guță e inexistent, Roby nu are ce apăra, doar căpitanul Sarcină face legea. „Bă, pauză de apă, că murim", se aude vocea căpitanului. E 0-0, deja a trecut o oră de joc, și un „amețit" de oaspete cade în careu, chiar dacă fundașul de la Godinești i-a controlat oasele ca la ortopedie. Nu se arată nimic, decât o asistentă frumoasă îl cheamă pe central. „E penalty!"... Roby portarul încearcă o paradă a la Pantilimon, dar, fiind obez, se sprijină în cot și e 1-0 pentru Baia de Fier. A venit minutul 93, când lovitura de cap a lui Istodor a răsplătit munca genială a lui Coman Aurariu. ■

PUBLICITATE

INEDIT / ProSport vă prezintă și o altă față a patronului Stelei

Nea Gigi în campanie

Ioan NEGOESCU
ioan.negoescu@prosport.ro

Dacă la fotbal Becali nu a prea avut motive de satisfacție în acest sezon, în schimb, în politică, latifundiarul din Pipera pare decis să „rupă norii".

După ce s-au atacat la baionetă timp de mai multă vreme, Gigi Becali și Vadim Tudor și-au dat mâna și au pornit prin țară în încercarea de a pune mâna pe cât mai multe voturi care să-i trimită în Parlamentul European.

Pe ultima sută de metri, cuplul „B&V" a făcut un popas la malul mării, în fief-ul unde predomină culoarea celor trei trandafiri. ProSport vă prezintă în cele ce urmează un inedit reportaj cu Gigi Becali, politicianul.

„Până acum am avut rezultate în sport și n-am avut în politică. Să dea Dumnezeu ca acum să fie invers. Dar, dacă ne calificăm în Europa League și jucăm o semifinală sau chiar o finală, poate reușesc pe ambele planuri

GIGI BECALI
patron Steaua

Odată ajuns în Constanța, Becali a preferat să se cazeze într-un loc liniștit, departe de agitația din oraș. Stabilimentul ales de latifundiar: Rex Grand Hotel din Mamaia, la doar câteva sute de metri distanță de Iaki, stabilimentul lui Gică Hagi, cel cu care a dus un adevărat „război" cât timp a fost antrenorul Stelei.

Programul de campanie al zilei de miercuri a fost unul destul de lejer. În cursul prânzului, Becali a mers în Piața Grivița, apoi a participat la o întâlnire cu filiala PRM din Constanța la Melody pentru ca ulterior să revină la Rex pentru cină și întoarcerea spre București.

Piața Grivița, Constanța

Becali a ajuns la întâlnirea cu alegătorii în cursul orei 15:30. Îmbrăcat la costum, sobru și elegant, bossul stelist a ținut în permanență între degete celebrele mătănii portocalii. S-a întâlnit cu prietenul Vadim și a început să vorbească cu oamenii. Vorbit e cam mult spus, în condițiile în care prezența sa a avut un alt efect. Lumea s-a strâns ca la urs în jurul său și imediat a fost asaltat de oameni care îi cereau bani. În drum spre mașină, s-a oprit la o vânzătoare care vindea farfurii și obiecte din porțelan, însă

„Nu poți face o comparație între sport și politică. Sportul a fost ca un hobby pentru mine, iar dacă ai și performanțe, cu atât mai bine. Politica însă reprezintă un sacrificiu, o jertfă, în sensul în care te dedici altor oameni

GIGI BECALI
patron Steaua

nu a zăbovit foarte mult. A fost îndeajuns pentru chibiți, care o invidiau deja pe femeie: „Să vezi ce vânzare o să ai acum!". Au fost însă și persoane care nu s-au bucurat atât de mult de prezența lui Becali. Una dintre ele, un vânzător de flori, care l-a luat la rost: „Nea Gigi, mi-ai stricat toți trandafirii. Ai adus lumea buluc aici și mi-a călcat florile!". Becali era însă prea departe pentru a compensa „daunele". Însoțit de două gărzi de corp, patronul Stelei s-a urcat numaidecât în luxosul Bentley și a demarat spre următoarea oprire din program: restaurantul Melody din Mamaia. Nu a mai contat că șoferul său a luat-o pe o stradă cu un semn mare de circulație pe care scria: INTERZIS. ■

Fotografii: Bogdan IORDACHE

Acum la punctele de difuzare a presei

ABONEAZĂ-TE LA PRO SPORT Câștigi timp și economisești bani **-50%**

Te poți abona la ProSport folosind una din cele trei metode:

Cel mai bun ziar de sport din Romania vine la tine acasă

Prin OP sau mandat poștal

Completează talonul alăturat, decupează-l și trimite-l împreună cu dovada plății prin poștă la OP 1 – CP 866, sector 1, București, la e-mail abonamente@mpg.ro sau fax 0318.256.243.

Prin SMS (ProSport luni-sâmbătă pentru o lună)

Trimite un SMS la numărul 7533 (tarif 7 € fără TVA) cu textul CUMPAR PROSPORT. Contravaloarea abonamentului va fi reținută direct din factura ta de telefon mobil. Apoi te vom contacta noi telefonic pentru a stabili restul detaliilor.

Online pe www.ProSport.ro

Completează câmpurile cu toate datele cerute. Plata se efectuează online. Ai nevoie doar de un card de credit/debit VISA, MASTERCARD, VISA ELECTRON sau MAESTRO valabil.

Contravaloarea abonamentului se poate achita prin ordin de plată la orice bancă sau prin mandat poștal la orice oficiu poștal, în contul PUBLIMEDIA INTERNATIONAL – RO76INGB0001000180258927 deschis la ING BANK, sector 1, CIF RO 12530043. **Abonament pentru edițiile luni-sâmbătă.** Prețul include TVA și taxele de distribuție.

Publimedia International își asumă responsabilitatea trimiterii abonamentului către dumneavoastră. Eventualele erori în distribuție nu cad în sarcina noastră, dar trebuie semnalate imediat pe adresa abonamente@mpg.ro

Numele și prenumele*: .....

Adresa*: .....

.....

Telefon*: ..... Fax: .....

E-mail: .....

* câmpuri de completat obligatoriu

☐ Nu sunt de acord ca datele mele personale să fie incluse în baza de date cu cititorii produselor editate de PubliMedia International, conform Legii 677/2001.

Abonamentele achitate până la data de 20 a fiecărei luni vor fi onorate începând cu data de 1 a lunii următoare.

☐ **ProSport (luni-sâmbătă) / 1 lună ..... 20 RON**
☐ **ProSport (luni-sâmbătă) / 3 luni ..... 55 RON**
☐ **ProSport (luni-sâmbătă) / 6 luni ..... 100 RON**
☐ **ProSport (luni-sâmbătă) / 12 luni ..... 185 RON**
☐ ProSport (luni-sâmbătă) și Gândul / 1 lună ..... 25 RON
☐ ProSport (luni-sâmbătă) și Ziarul Financiar / 1 lună ..... 43 RON
☐ ProSport (luni-sâmbătă), Ziarul Financiar și Business Magazin / 12 luni ..... 585 RON
☐ ProSport (luni-sâmbătă), Ziarul Financiar, Business Magazin și TimeOut București / 12 luni** ..... 615 RON

** ofertă valabilă numai pentru București

BUSINESS magazin
PIAȚA IMOBILIARĂ
IEȘIREA DIN CRIZĂ
Acum la punctele de difuzare a presei.

Gurile rele spun că Vadim și Becali sunt doi oameni mai „nelalocul lor". Cel puțin din această imagine se dovedește că au dreptate

Barul Melody, Mamaia

Forfotă mare în rândul simpatizanților PRM în așteptarea celor doi „capi". În timp ce, în sală, o doamnă îi sfătuia pe cei prezenți să iasă afară pentru o primire „ca la carte", în fața restaurantului un domn îi zorea pe cei care mai stăteau pe scări: „Haideți, să mergem înăuntru!". Deci, organizare ireproșabilă. Primul sosit a fost Becali, urmat la scurt timp de președintele PRM. Au fost primiți cu flori și aplauze, însă Gigi părea că îl eclipsează pe Vadim la notorietate. S-a intrat în sală. Cei aproximativ 200 de simpatizanți scandau numele latifundiarului și arareori pe cel al lui Vadim. S-a trecut apoi la „speech"-uri. Vadim a deschis primul „balul". Cu aplomb și înflăcărare nu și-a iertat niciun adversar de pe scara politică. A încercat la sfârșit și o glumă despre primarul Constanței, Radu Mazăre: „De când am auzit că Mazăre e la cuțite cu Geoană (n.r. președintele PSD) mi-a devenit chiar simpatic". A urmat apoi Becali.

„Mă simt bine în județul Dobrogea

Vizibil emoționat, Becali și-a găsit cu greu cuvintele, semn că încă este pe un teren care nu-i este atât de familiar precum fotbalul. A făcut chiar și o greșeală, însă vorbele sale i-au însuflețit pe cei din sală. „Constanța e ca o a doua casă pentru mine. Am multe rude aici și când veneam în vacanță, trebuia să stau câte trei zile pe la fiecare, să nu se supere nimeni. Parcă încep să evadez în trecut, este un oraș care îmi trezește multe amintiri. Este un loc plin de nostalgie și mă sensibilizează mai mult ca Bucureștiul. Mă simt bine aici, în județul Dobrogea", a mai spus Becali. După întrebări din partea presei, Becali a revenit „la bază", la Rex. A luat cina și apoi s-a îndreptat spre București. Alegerile de duminică îi vor arăta latifundiarului cât capital de simpatie a reușit să strângă din partea românilor în tot acest timp.

PRO SPORT
Fondat 1997; ISSN 1453-3707
Redactor-șef: Dan Filoti
Director Publishing: Cosmina Noaghea
Publisher: Mihail Geantă
Director financiar: Sorin Dinu
Distribuție: Dan Apostolache (tel: 0721.102.086)
Responsabil de număr: Alexandru Brădescu
Redacție: București, Casa Presei Libere, nr. 1 Corp A3-A4, sector 1, București
Telefon: 031.825.7300; Fax: 031.825.7385
Tipar & Preepress coprint
Telefon: 031.825.1028; Fax: 031.825.1036
www.coprint.ro
PubliMedia
Tirajul ProSport este certificat de Biroul Român de Audit al Tirajelor

PUBLICITATE
CUPA DE CRISTAL BMW
ROMANIAN GOLF OPEN 2009
12 - 14 iunie 2009
Pianu de Jos
Clubul de Golf - Paul Tomiță
BMW www.bmw.ro Plăcerea de a conduce
www.cupadecristal.ro
ORGANIZATOR SDK
SPONSORI STIHL AVIVA INVESTORS WS CHIVAS HEXOL CRAMA OPRIȘOR
PARTENERI THE MONEY CHANNEL
PARTENERI MEDIA PRO SPORT Gândul golf

Moda zilei:
FITE, PONTURI, BĂNUIELI

PROGRAMUL „RABLA" PENTRU PANTOFI SPORT

Intersport, unul dintre cei mai importanți retaileri de articole sport din lume, are, începând din această lună, un program „rabla" pentru pantofi sport, scrie Ziarul Financiar. Concret, în orice magazin Intersport, clienții vor primi o reducere de 20 la sută la o pereche de pantofi sport achiziționată odată cu predarea unei perechi vechi de încălțăminte. ■

SOLICITAT / Aflat în vacanță, Ioan Andone joacă tenis și răspunde la telefon. Ofertele curg

ANDO A SLĂBIT 22 DE KILOGRAME!

Alexandru ENCIU
alexandru.enciu@prosport.ro

„Fălcosul" zâmbește și face conversație între două mingi schimbate la Centrul Național de Tenis de la București. E în vacanță și nu are nicio grijă în privința viitorului său atât timp cât are cel puțin patru oferte.

Andone a venit din Arabia Saudită cu 22 de kilograme mai puțin. „Ce să fac, tată? Am mâncat numai pește și oaie. Nu tu bere, nu tu un șpriț. Dar mă simt excelent și asta contează cel mai mult". Se întinde după o minge și o returnează direct pe linie. Nu a mai jucat tenis din decembrie 2008, dar se descurcă destul de bine. În geantă are contractul prin care poate să prelungească înțelegerea cu Al-Ettifaq, iar până pe 15 iunie trebuie să le dea răspunsul saudiților. Banii sunt mulți, dar parcă e prea multă liniște acolo.

De pe margine, un prieten îl provoacă. „Ei, te dă lumea ba la Timișoara, ba la Dinamo. Unde ajungi până la urmă?". Ando lovește mingea pe rever și abia apoi răspunde: „Am văzut și eu speculațiile, dar nu am primit nicio ofertă din România. Am din Dubai, Qatar și m-a sunat și un impresar din Ucraina, dar nu știu numele echipei. Nu vezi ce nebunie este în campionatul României?".

„Ahmetov, patronul perfect"

În Liga I, jumătate dintre echipe au probleme la nivelul băncii tehnice sau deja caută antrenor. Campion cu Dinamo și cu CFR Cluj, Ando este o variantă pe care cluburile de la noi cu greu o pot ignora. Totuși, „Fălcosul" nu mai e în situația de a se arunca la prima ofertă. Mai ales că acum caută o anumită relație cu patronul clubului la care antrenează. O spune chiar el: „Ahmetov mi se pare patronul perfect. Am fost și l-am vizitat pe nea Mircea la Donețk înainte de meciul cu Barcelona, din Liga Campionilor. Eram la antrenament, pe bancă, atunci când a descins Ahmetov. Îi ajunseseră la ureche unele vorbe cum că fotbaliștii l-ar lucra pe nea Mircea. I-a strâns pe jucători și le-a spus doar atât: «Băi, băieți! Nu-l mai vreți pe Lucescu? OK, dar mâine zboară 10 dintre voi. Ați ajuns aici pentru că el v-a dorit». Scurt. Nu s-a auzit nici musca și nu din cauza celor 7-8 bodyguarzi care erau cu el. A doua zi, jucătorii au mâncat pământul pe teren".

Regrete pentru Dinamo

Inevitabil, discuția ajunge și la Dinamo. Șovăie când este întrebat de echipa sa de suflet. Nu vrea ca vorbele să i se interpreteze. „Îmi pare rău că au pierdut campionatul după ce au condus 22 de etape. Știu ei însă unde s-a greșit! Primii care au pierdut sunt însă jucătorii, pentru că nu au mai jucat în Liga Campionilor!".

Meciul de tenis se încheie cu victoria „Fălcosului". Ando schimbă tricoul și se uită, bucuros de ce vede, la fizicul său. Odată cu burta s-au dus și grijile! ■

„Mă bucur enorm pentru nea Mircea. Am văzut la televizor momentul în care a fost decorat de președintele Băsescu. Merita din plin această distincție

IOAN ANDONE
antrenor

PUBLICITATE

TVA aplicabil la achiziționarea cartelei. Minute internaționale către rețelele fixe din Europa. Creștere de 20min/lună timp de 5 luni. Detalii pe www.vodafone.ro/combina-te. Vodafone este cea mai mare rețea internațională de comunicații mobile, cu 302 de milioane de clienți în circa 70 de țări.

Foto: Alexandru ENCIU

Biblioteca Județeană MUREȘ TARGU MURES

944.229 DE VIZITATORI unici în mai pe www.prosport.ro (SATI) • **624.000 CITITORI** zilnic (SNA ianuarie 2008 - ianuarie 2009)

Numărul 3640
Sâmbătă, 6 iunie 2009
16 pagini ◤ Tiraj: 81.104

MUTU: „COCAINA, CAPCANA TINEREȚII MELE“ »16

PRO SPORT

Cotidian național de sport editat de Publimedia Internațional - Companie MediaPro

EDIȚIE DE TRANSILVANIA

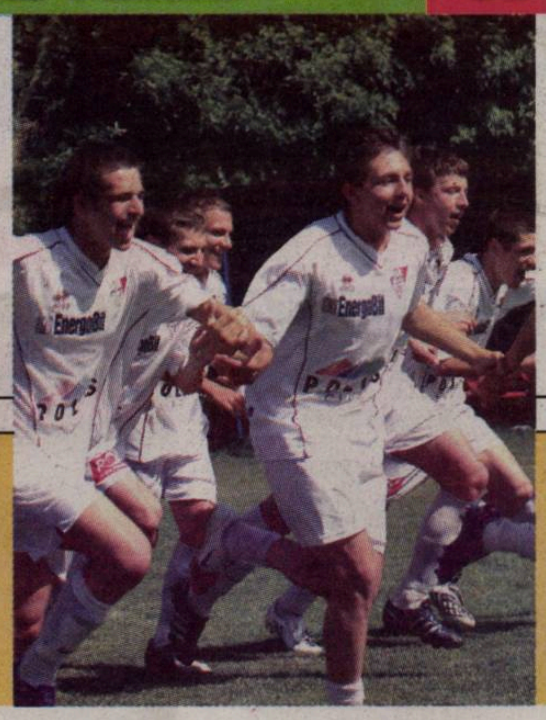

de CUCOLAȘ

ÎNLOCUITORII LUI KONE ȘI CULIO

Departe de ochii jurnalelor sportive din prime-time, CFR crește în curtea proprie echipa viitorului • Buș, Tiut, Roșu, Tothăzan - viitoarele stele din Gruia »9

Preliminarii CM 2010

LITUANIA — azi, 21:00 TVR 1 — ROMÂNIA

de GHEORGHIU »2-5

RĂZVAN LUCESCU

„În afara antrenamentelor sunt prietenul jucătorilor. În rest, sar și la gâtul lor dacă nu dat tot!“

SCHIMBAREA LA FAȚĂ

România intră astăzi într-o nouă eră, cu Răzvan Lucescu selecționer și cu zâmbetul pe buzele tricolorilor

TRICĂ NU ȘTIE CÂȚI BANI IA DE LA CFR

Eugen uimește: „Am semnat dar nu știu pe ce salariu. Vreau să repar greșeala făcută la plecare” »10

de LUP

ANTIVEDETA STELEI

Secretele speranței din Ghencea. Vlad Rusu s-a remarcat de mic prin modestie și perseverență și a costat-o pe Steaua 6.000 de dolari »6

de BĂDESCU

„U” ÎȘI JOACĂ VIITORUL LA DEVA

Momentul zero: „șepcile” sunt cu cuțitul la os. Un eșec azi cu Mureșul îi poate împinge spre Liga a III-a »11

de LUP

CHIVU MERGE LA CONCERTUL U2

Căpitanul naționalei, altfel decât de obicei: ce muzică ascultă, ce sporturi îi mai plac »4-5

de GHEORGHIU

România
Cel mai bun ziar de sport din
www.prosport.ro
PREȚ: 1,3 lei

BIBLIOTECA MUREȘ

PRELIMINARII CM 2010

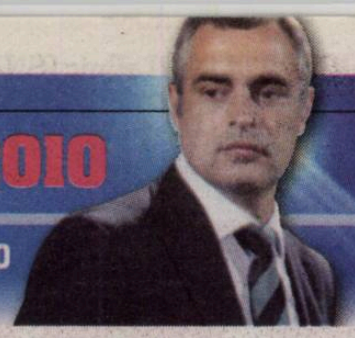

JOSE COUCEIRO

LITUANIA

Marijampol

GRUPA 7

Serbia	5	4	0	1	12-5	12
Lituania	5	3	0	2	6-4	9
Franța	4	2	1	1	6-6	7
Austria	4	1	1	2	5-7	4
ROMÂNIA	4	1	1	2	5-8	4
I-le Feroe	4	0	1	3	1-5	1

MAI SUNT DE JUCAT

Azi
SERBIA - AUSTRIA
LITUANIA - **ROMÂNIA**
10 iunie 2009
I-LE FEROE - SERBIA
12 august 2009
I-LE FEROE - FRANȚA
5 septembrie 2009
AUSTRIA - I-LE FEROE
FRANȚA - **ROMÂNIA**
9 septembrie 2009
SERBIA - FRANȚA
ROMÂNIA - AUSTRIA
I-LE FEROE - LITUANIA
10 octombrie 2009
FRANȚA – I-LE FEROE
AUSTRIA - LITUANIA
SERBIA - **ROMÂNIA**
14 octombrie 2009
ROMÂNIA – I-LE FEROE
LITUANIA - SERBIA
FRANȚA - AUSTRIA

OPINIE

PELUZA

Lucian LIPOVAN

lucian.lipovan@prosport.ro

Zâmbetul nu dăunează fotbalului

Ronaldinho ne demonstra, în urmă cu câțiva ani, că fotbalul se poate juca și cu zâmbetul pe buze. Că nu trebuie neapărat să fie doar încrâncenare, încruntare, răutate pentru performanță. E drept că niște cercetători germani care se ocupă cu studierea râsului – da, se pare că există și așa ceva! – au atras atenția adversarilor să nu se lase păcăliți de zâmbetul brazilianului, care nu ar exprima bucuria, ci un ritual amenințător. Dar noi nu-i eram adversari, pe noi „Dințosul" ne relaxa și ne făcea să ne bucurăm de fotbal. Astăzi, la națională trăiesc același sentiment. Răzvan Lucescu răspunde civilizat oricărei întrebări, fotbaliștii se plimbă cu ziariștii, nu le aruncă pietre în cap, iar în fotografii toți zâmbesc! Ce diferență! Cred cu tărie că schimbarea de atitudine în cazul naționalei nu e doar un slogan publicitar, ci o realitate. În seara asta, putem pierde meciul cu Lituania. Dar cu siguranță am câștigat deja o nouă stare în interacțiunea suporteri – națională. Iar un eventual eșec nu poate fi pus în cârca noii atmosfere, ci din contră – pe ea trebuie să se reconstruiască naționala. Contrar părerilor din trecut, zâmbetul nu dăunează fotbalului. Absența lui e periculoasă.

PROGRAM / ProSport a aflat că selecționerul Răzvan Lucescu vrea o ultimă ședință de pregătire chiar azi, în ziua debutului său la națională

Antrenament SECRET

CORESPONDENȚĂ
din **Kaunas (Lituania)** de la **Doru Gheorghiu** (text) și **Alexandru HOJDA** (foto)

Surse apropiate selecționerului susțin că Răzvan Lucescu intenționează să efectueze astăzi, chiar în dimineața partidei cu Lituania, un ultim antrenament cu tricolorii, în urma căruia să anunțe primul „11"!

În esență doar o mișcare, această ședință de pregătire a fost ținută în cel mai mare secret de noul selecționer, nefiind anunțată presei! Ea este menită să-i rezolve lui Răzvan ultimele semne de întrebare, dacă mai avea vreunele, asupra formulei cu care va aborda diseară partida de la Marijampole. Se pare că acest antrenament va fi efectuat pe un teren din Kaunas, distanța de 50 de kilometri până la Marijampole și faptul că acolo și-au stabilit cartierul general lituanienii excluzând ideea deplasării în acest oraș.

Depinde de vreme și de starea tricolorilor

Efectuarea acestui ultim antrenament urma să fie decisă aseară de către selecționer, în funcție de tonusul tricolorilor, dar și de starea vremii din Lituania. În această țară plouă foarte mult și, dacă și în această dimineață vor fi aceleași condiții atmosferice, este posibil ca Lucescu jr să renunțe la intenția sa. Este un demers inedit pentru programul de pregătire al tricolorilor, fiind foarte rare situațiile în care selecționerul a efectuat ședințe de pregătire chiar în ziua meciului.

Cel mai probabil, dacă se va decide să țină ședința de pregătire, Lucescu junior va anunța la final care este echipa care intră pe teren din primul minut astăzi, la Marijampole. ■

„Există o mare simpatie față de echipa națională și este foarte important să câștigăm. În drum spre aeroport, joi, oamenii ne făceau din nou cu mâna
RĂZVAN LUCESCU
selecționer România

Vrem să avem moral înainte de viitoarele partide și să mai spălăm din dezamăgirea produsă în ultimul timp de echipa națională
CRISTI CHIVU
căpitan România

Cunosc bine fiecare jucător român. Îl admir pe Chivu, dar vreau să bată Lituania
PAULIUS GRIBAUSKAS
portar Lituania

IDEE / Fotbalistul Unirii Urziceni ar putea fi titular astăzi

Apare Apostol?

Așa cum a promis, Lucescu a făcut modificări în prima echipă până în ultimul moment.

Se pare că selecționerul nu s-a decis sau vrea să lase de înțeles că nu s-a hotărât în privința a trei posturi. Pentru unul dintre ele, cel de pereche al lui Tibi Ghioane la mijlocul terenului, Răzvan ar putea apela la Iulian Apostol (foto). Fotbalistul Urziceniului ar putea fi astfel preferat rapidistului Lazăr, care a avut probleme minore de sănătate. Pe partea stângă, rămâne favorit Cristi Tănase, însă n-ar fi exclusă o apariție-surpriză a olteanului Costea, cu care Lucescu a purtat mai multe discuții în ultima săptămână. Ultimul dubiu e legat de colegul lui Dănciulescu în atac. Marica și Bucur sunt variantele, cu un plus pentru „neamț". ■

LITUANIA - ROMÂNIA Ora 21:00, TVR 1

Stadion: „ Marijampole"

Antrenor: Răzvan LUCESCU

Rezerve: Gribauskas, Zaliukas, Klimavicius, Kalonas, Miceika, Savenas, Luskys

Antrenor: José COUCEIRO

Rezerve: Pantilimon, Dănănae, Neșu, Goian, Fl. Costea, C. Lazăr, Bucur

Arbitru: Jonas Eriksson
Asistenți: Magnus Sjoblom, Mathias Klasenius (toți Suedia)

zi ora 21:00, TVR 1

EXCLUSIV / Înainte de meciul cu Lituania, selecționerul a dezvăluit pentru ProSport cum au răspuns jucătorii la prima pregătire efectuată împreună

„Ca mine sau sar la ei!“

Răzvan Lucescu e prietenul din afara terenului, dar la meci și la antrenamente cere tot ce pot oferi tricolorii

Foto: Alexandru HOJDA (Lituania)

Doru GHEORGHIU (Kaunas, Lituania)
doru.gheorghiu@prosport.ro

Fotolii roșii, café concert și un costum fără cusur în fața reporterului. De fapt, nu doar un costum, pentru că Răzvan Lucescu este mai mult decât atât. Vede fotbalul cu o franchețe care chiar ar merita un turneu final.

Răzvan, a fost prima pregătire a unui meci ca selecționer. Cum ai lucrat din acest rol?

Sunt mulțumit și plăcut surprins de cum au răspuns jucătorii. La antrenamentele dinaintea jocului cu Lituania au lucrat cu zâmbetul pe buze, dar totodată montați. Este bine!

> **Nu-ți trebuie neapărat valori ca să faci performanță. Dacă jucătorii se cred mici, atunci și echipa e mică. Contează mult starea de spirit**
> **RĂZVAN LUCESCU**
> selecționer România

Totuși, nu se poate ca totul să fi fost perfect...

Am observat, de pildă, că fotbaliștii, fără a nominaliza, se pregătesc la intensități diferite. Cauza o reprezintă stilurile diferite ale antrenorilor de la cluburi. Să nu interpretezi că spun că aceștia greșesc! Fiecare antrenor are un stil al său și era de așteptat să mă confrunt cu asta. Spun doar că, la națională, trebuie să aducem întregul lot la un numitor comun.

Stilul tău care este?

Eu sunt adeptul faptului că, dacă te pregătești atent în cursul săptămânii, la fel de montat vei fi și la meci. După cum te pregătești, așa joci!

Înțeleg că vei deveni foarte sever...

Nicidecum. Vezi tu, sunt două planuri. Sunt prietenul lor în afara antrenamentului. Nu voi intra în viața lor și nu voi controla niciodată ce fac. Îi vreau prieteni între ei și vreau o atmosferă frumoasă. Când intrăm în antrenament sau în meci, vreau să-i văd însă că dau tot ce au. Dacă nu va fi așa, sunt în stare să sar și la gâtul lor!

„Să nu mai discutăm despre tata“

Dacă vor fi probleme disciplinare, gen escapade prin discoteci, cum vei acționa?

Un fotbalist face ce vrea în timpul său liber. Trebuie să țină însă cont de faptul că, dacă nu ești un exemplu în afara terenului, nu ai cum să fii nici pe teren.

Spune-ne un defect și o calitate a echipei naționale de azi...

Defectul ar fi omogenitatea. Se compensează însă printr-o stare de spirit extraordinară pe care am găsit-o la lot. Uite, eu am ieșit din restaurant chiar înainte să vorbim noi doi, ei au terminat de mâncat, dar încă sunt acolo, împreună. Discută, glumesc... Asta înseamnă o echipă și, când îi văd așa, mă simt bine!

Tatăl tău...

(râde). Iar discutăm despre tatăl meu? Tatăl meu este tatăl meu și atât. Nu are nicio implicare în munca mea de la echipa națională. De pildă, înainte să plecăm în Lituania, am fost cu el, cu fiul meu, Matei, și cu Dinu Gheorghe la masă, într-o seară... Nu am discutat mai deloc despre națională.

> **Cu grupul de jucători de la națională se pot realiza performanțe. Totul e ca ei să gândească în aceeași direcție, să creadă în ei. Așa vor și ieși din momentele grele**
> **RĂZVAN LUCESCU**
> selecționer România

Crezi că...

Stai un pic, că nu am terminat! În următoarea seară am ieșit cu soția și cu niște prieteni. Tata și mama luaseră copiii mei și ieșiseră și ei. Ne-am întâlnit întâmplător în oraș, dar am stat două minute de vorbă și apoi am luat loc la mese diferite. A doua zi dimineață a venit și ne-a adus ceva acasă. A stat tot câteva minute. Astea au fost singurele mele contacte cu tata înaintea acestui meci. Avem cea mai firească relație între un tată și un fiu. Chiar nu aveți nimic spectaculos de găsit aici.

Asocieri, comparații se vor face mereu între cei doi Lucescu. E inevitabil...

Dacă vreți să faceți o comparație între noi, studiați-ne mai bine începuturile de carieră. Veți vedea că sunt oarecum similiare, dar parcă există un plus pentru mine. *(râde.)* ■

> **Sunt multe speranțe care au apărut în legătură cu noi. De aceea e important să începem cu dreptul, iar începutul înseamnă o victorie**
> **RĂZVAN LUCESCU**
> selecționer România

DISCUȚIE

RĂZVAN L-A ATENȚIONAT PE MARICA LA ULTIMUL ANTRENAMENT ÎN ȚARĂ

Deși face tot ce poate pentru a-și apropia jucătorii, Lucescu junior nu s-a ferit să aibă o discuție destul de aprinsă cu **Marica (foto, stânga)** la antrenamentul de joi, cel dinaintea plecării în Lituania. Considerat titular cert la începutul săptămânii, atacantul lui VfB Stuttgart ar putea fi înlocuit în primul „11“ al României de Gigel Bucur. ■

PLANURI / Mircea Sandu a vorbit despre marele vis al selecționerului

„Răzvan vrea titlul la Euro 2012!“

De la Vilnius, Mircea Sandu (foto) a lansat un atac la adresa granzilor Ligii I, dar a aruncat și o „bombă“.

După ce a vorbit despre Steaua („marea dezamăgire a acestui campionat“) și Dinamo („jucătorii au fost neprofesionisti, dar și conducerea trebuia să reducă de mult nivelul salariilor; fără bani nu ar mai fi umblat prin cluburi“), Mircea Sandu a făcut o declarație extrem de îndrăzneață. El a spus că ar mai fi existat șanse de calificare la Mondialul din 2010 dacă România ar fi avut două puncte în plus, apoi a subliniat: „Această calificare este ratată, dar pentru următoarea campanie Răzvan Lucescu își propune titlul European!“. ■

DORINEL MUNTEANU
Cred că cel mai important este ca atitudinea jucătorilor să fie una pozitivă, pentru că nu mai au nimic de pierdut. Va fi 3-0 pentru România

DUMITRU DRAGOMIR
Îmi pare rău că nu pot fi prezent la meci, dar am probleme la spate și urmez un tratament... Am mare încredere în Răzvan

VICTOR BECALI
Îi urez multă baftă lui Răzvan la meciul de azi. Va câștiga România cu 2-0

PRELIMINARII CM 2010

LITUANIA

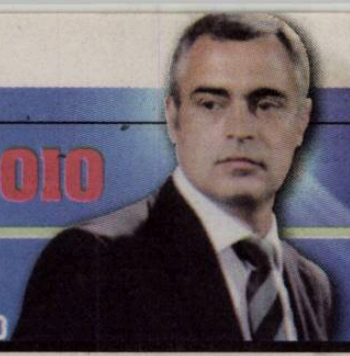

IOSE COUCEIRO

INEDIT / ProSport a pus ieri lupa pe liderul tricolorilor, aflând câteva dintre pasiunile acestuia: e fan înrăit Boston Celtics (NBA) și iubește muzica trupei U2

Și Chivu cere autografe!

Căpitanul naționalei noastre are mulți fani. La rândul său, acesta este fan al lui U2, al lui Boston Celtics și al lui Michael Jackson!

Fotbalul nu înseamnă totul pentru Cristi Chivu. Pășind alături de el pe străzile din Kaunas, aflăm că baschetul îl fascinează la fel de mult. „Sunt fan Boston Celtics! Stau uneori până la cinci dimineața să le urmăresc meciurile. Am tricouri cu autografe în original. Le-am cerut și mi-au fost trimise. Celtics sunt senzaționali".

Chivu știe toate rezultatele din NBA și, vorbind cu el despre baschetul american, ai senzația că discuți cu unul dintre acei fani care au făcut o adevărată obsesie pentru sportul favorit. Dialogul nostru se mută însă la preferințele muzicale: „U2 îmi place foarte mult. Dacă aș avea timp, m-aș duce la fiecare concert de-al lor. La U2 și la Michael Jackson! U2 va concerta pe «San Siro», la Milano, pe 18 iulie. Am bilete și sper să mă pot duce împreună cu Adelina".

„Cazul Timișoarei nu trebuia amânat"

În fine, și ceva despre fotbal. Dacă despre meciul cu Lituania, dat fiind contextul, nu sunt prea multe de spus, despre ultimele știri din Liga I, dialogul nostru cu căpitanul naționalei decurge fără probleme. „Ce părere ai despre amânarea deciziei în cazul punctelor Timișoarei?", întreabă jurnalistul. „Nu este normală. Nu este normal, în primul rând, ca decizia să se anunțe după ultima etapă. Nu știu ce se întâmplă, dar trebuia ca situația să fie clarificată până acum", răspunde Chivu. ■

VEDE MECIURILE PE INTERNET

Căpitanul echipei noastre naționale apelează la o metodă foarte la îndemână de a viziona partidele de baschet din NBA și nu numai. „Le văd pe laptop. Am un program special care îți permite să vizionezi în direct partide de fotbal, baschet sau alte sporturi din toată lumea. Este foarte bun mai ales atunci când te afli în cantonament", ne-a dezvăluit Cristi Chivu, recomandându-i-l și lui Iulian Apostol. ■

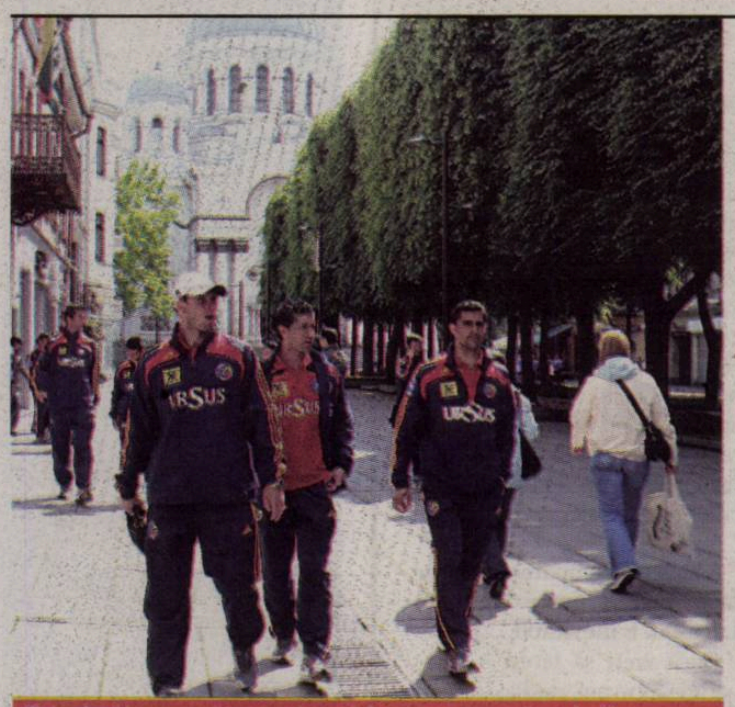

Tricolorii s-au arătat încântați de ceea ce au văzut la Kaunas. Au apreciat atât clădirile, cât și formele localnicelor. Ei nu au fost însoțiți de niciun membru al staffului tehnic

RELAXARE / Tricolorii au remarcat că balticii nu știu ce înseamnă căldura

Pași în frigul lituanian

Iulian Apostol a devenit un fel de ucenic al căpitanului Cristi Chivu, stând mereu în preajma acestuia (foto medalion).

Ziua de ieri a început pentru echipa națională cu clasica plimbare. Strada de promenadă din centrul orașului Kaunas i-a primit pe tricolori nepăsătoare, niciun trecător nefiind interesat de posesorii treningurilor albastre.

„Lasă-l, că încă nu e campion. Mai are de câștigat un meci", spunea Cristi Chivu, pășind agale prin Kaunas ieri-dimineață. Cel vizat este Iulian Apostol. Fotbalistul Unirii Urziceni a stat tot timpul în preajma căpitanului, ascultând cu maximă atenție fiecare vorbă rostită de acesta. Chivu pare să fi devenit, în cele câteva zile de la lot, un fel de mentor.

„Stau cu pături pe ei la terasă"

Înapoi, tricolorii, răsfirați după afinități, începuseră să intre prin magazine sau să se împrăștie pe străzile laterale celei unde lituanienii din Kaunas obișnuiesc să-și dedice invariabil câteva ore de plimbare pe zi. „Uite-i, stau cu pături pe ei la terasă!", a remarcat, la un moment dat, același Chivu despre doi inși care beau o cafea ghemuiți sub niște pături aflate aici în dotarea oricărui bar cu terasă. Despre frig, de altfel, au vorbit în diferite momente mai toți fotbaliștii, sesizând că Lituania nu este chiar țara în care treningul îți ajunge pentru a nu dârdâi. Dacă, pe vremea lui Pițurcă, presa nu se apropia de fotbaliști în zilele dinaintea partidelor, acum s-a putut mișca în voie, conversând cu aceștia pe străzile din Kaunas. Schimbarea este evidentă, iar zâmbetele își fac loc mult mai ușor la națională. ■

RĂZVAN LUCESCU

CORESPONDENȚĂ
din Kaunas (Lituania), de la Doru Gheorghiu (text) și Alexandru HOJDA (foto)

MESAJ / Teodora Albon, arbitrul care a provocat fără să vrea unul dintre puținele derapaje din cariera lui Răzvan Lucescu, spune că a trecut peste conflictul cu actualul selecționer

„Baftă, Răzvan!“

Sergiu PETRE
sergiu.petre@prosport.ro

Atent cu imaginea sa, Lucescu jr a avut de-a lungul carierei puține momente în care nu și-a stăpânit nervii. Meciul Dinamo II – FC Brașov, disputat pe 8 martie 2008, a fost unul dintre ele.

Selecționerul a stat mai mereu departe de scandaluri și e în continuare considerat unul dintre cele mai elegante personaje din fotbalul românesc. Derapaje au fost puține în cariera lui Răzvan Lucescu, iar cel de pe 8 martie 2008 a rămas cel mai faimos. Furioși din cauza arbitrajului Teodorei Albon la partida de ligă secundă Dinamo II – FC Brașov (2-1), Lucescu și Dinu Gheorghe nu s-au putut stăpâni și au insultat-o pe clujeancă. S-au ales cu câte 6.000 de RON amendă și suspendări consistente.

„Ne-am împăcat“

Un an și două luni mai târziu, Teodora Albon spune că cele întâmplate după meciul respectiv nu o mai preocupă. „Nu știu de ce și-a pierdut cumpătul, dar eu consider că ne-am împăcat, că și eu, și dânsul am dat acest conflict uitării. Normal că l-am iertat și nu pot decât să-i urez multă baftă la echipa națională”, a spus Albon. ■

Teodora Albon a uitat deja incidentul petrecut chiar de Ziua Femeii

Foto: PROSPORT BRAȘOV

INEDIT / La Vilnius învață singurul student român cu bursă în Lituania!

Masterat la Marea Baltică

În țara unde debutează Lucescu jr îi poți număra pe degete pe conaționalii noștri.

Românii s-au răspândit în mai toată Uniunea Europeană. Lituania nu prezintă însă interes prea mare pentru ei. Personalul de la ambasadă, câțiva muncitori pe șantierele navale și... Bogdan Drăgnuță, studentul care a primit o inedită bursă la Vilnius. „Aici plouă mereu. Asta mă enervează cel mai mult. M-am săturat de frig. Acum vor să-mi dea o altă bursă în Finlanda sau în Danemarca, dar nu mai vreau să mă duc. Mi-a ajuns Lituania!”, ni se confesează Bogdan, un pic amuzat de situația sa. Face masterul la un institut economic, a învățat cu foarte multă dificultate limba vorbită de autohtoni și spune că, dacă ar fi să le reproșeze ceva lituanienilor, este răceala: „Aici nu se obișnuiește să-ți saluți vecinii. Am avut niște fete ca vecine. Le salutam și se uitau ciudat, până mi-a spus un amic că ele cred că vreau să le agăț”.

Nu ne bazăm pe vreo mare galerie

Bogdan Drăgnuță este suporter dinamovist, iar despre echipa națională știe mai tot ce este nou de pe internet. „Voi veni și la meci. Caut un bilet. Oricum voi găsi, pentru că interesul nu este așa de mare. Nu vă așteptați să vină mulți români la stadion. Voi fi eu și cei de la ambasadă. Alții nu prea sunt pe aici”, spune Bogdan. ■

Bogdan Drăgnuță va fi unul dintre puținii suporteri români la Marijampole

PUBLICITATE

REPARAȚIE

JUSTIȚIA A DAT DREPTATE FAMILIEI CHIVU

Încă un motiv de bucurie pentru căpitanul naționalei, Cristi Chivu. Mama sa, Mariana, a câștigat procesul împotriva trustului de presă Ringier, care a publicat acum aproximativ un an în ziarul Libertatea două articole defăimătoare la adresa ei și a iubitului acesteia, Cătălin Ștefan. În urma deciziei judecătorești, Mariana Chivu a primit despăgubiri în valoare de 10.000 de lei. ■

Mă distrează cum spun italienii U2. Toată lumea pronunță «iu tu», numai ei spun «u due»!

CRISTI CHIVU
căpitan România

Mă așteaptă un program foarte solicitant cu Inter. Cantonament în SUA și Supercupa Italiei în China. Bine că s-a contramandat un amical pe care îl aveam programat în Qatar!

CRISTI CHIVU
căpitan România

Credeți că se termină la timp construcția noului stadion național? M-aș mira, la cum suntem noi, românii. Tare îmi e teamă că se termină pe undeva prin 2012. Se întâmplă ca la Autostrada Soarelui!

CRISTI CHIVU
căpitan România

Ce frig e aici! Nu mi-ar plăcea să locuiesc în Lituania. Pe lângă frig mai și plouă mult. Sper ca gazonul să fie bun

CRISTIAN SĂPUNARU
fotbalist România

6.000 de dolari a plătit Steaua pentru Vlad Rusu pentru a-l transfera de la Palatul Copiilor Constanța

PORTRET / ProSport vă prezintă povestea lui Vlad Rusu, tânăra speranță a Stelei

ANTIVEDETA

Puștiul originar din Constanța a impresionat în Ghencea prin modestie și perseverență, dar și prin faptul că e stelist din copilărie

Nicu BĂDESCU
nicu.badescu@prosport.ro

Când Gigi Becali se dădea de ceasul morții pentru a găsi un atacant care să-i marcheze 20 de goluri pe sezon, tânărul Vlad Rusu se remarca la echipa a doua. Prin atitudinea de pe teren, prin evoluții și mai ales prin regularitatea cu care marca.

Era să ajungă atlet

Povestea atacantului de 18 ani începe undeva prin 1997, atunci când își bătea la cap mama, pe Magda Rusu, să-l ducă la fotbal. „Eu voiam să-l duc la atletism, că era un sport perfect pentru dezvoltarea sa, dar el nici nu a vrut să audă", spune femeia, fostă sportivă și profesoară de gimnastică ritmică.

Vârful liniștit

De aici, firul povestirii este continuat de către Mustafa Ilhan, cel care de la 7 la 15 ani i-a fost lui Vlad antrenor și mentor la echipa Palatului Copiilor din Constanța. „Mi-a căzut cu tronc de la început. Avea tupeu, dar în sensul bun. Era foarte respectuos. L-am pus din prima atacant, avea fizic și tehnică", rememorează profesorul. „Îl mai urecheați?", vine întrebarea reporterului, cunoscut fiind stilul de a antrena cu biciul lângă fluier. „Dom'le, pe ceilalți îi mai atingeam, dar pe el niciodată. Nu aveai cum! Nici măcar Ianis Guda, care e mai rău cu ei, nu a putut să-i reproșeze ceva", vine răspunsul.

Steaua în sânge

Ca un destin fericit, a ajuns la Steaua. Cum, ne povestește tot antrenorul Ilhan. „Când avea 15 ani, l-au luat la lot, la Mogoșoaia. Mircea Sandu personal mi-a promis că se va întoarce tot la noi. Gogoși! L-a luat Steaua în secunda doi", rememorează acesta. Leo Strizu îl ochise de mult și l-a acontat instant. Noua perlă din Ghencea a costat doar 6.000 de dolari, de 50 de ori mai puțin decât a primit Arthuro pentru jumătate de sezon la Steaua. „Eu am fost bucuros pentru el, mai ales că avea sânge roș-albastru. Ar fi refuzat orice echipă pentru Steaua", dezvăluie profesorul Mustafa. Viitorul? „Va ajunge mare, chiar dacă a debutat într-un context nepotrivit, în deplasare, la un meci cu miză". ■

„Vlad are personalitate, spune ce gândește. La calitățile lui, eu sunt sigur că va ajunge un mare atacant pentru fotbalul românesc
MUSTAFA ILHAN
antrenorul lui Rusu de la juniori

„Cred că a debutat într-un context nepotrivit. Chiar dacă a avut o evoluție bună, el trebuia să joace primul meci acasă, cu o echipă mai slab cotată
MUSTAFA ILHAN
antrenorul lui Rusu de la juniori

VEDETĂ

ERA INVIDIAT DE PĂRINȚII COLEGILOR

Vlad Rusu se afirmase la juniori încă de la primele apariții. Dădea goluri și era un prieten săritor în afara terenului. „Era vedeta echipei. Poate de aceea insistam și eu mai mult cu el, îi dădeam încredere. Avea parte de mai multă atenție. Colegii îl respectau foarte mult, dar părinții, crezând că e vorba de altceva la mijloc, erau invidioși. Chiar îmi reproșau asta, dar ei nu văzuseră ce văzusem eu la el", a descris Mustafa Ilhan situația fotbalistului. ■

ORGOLIOS

PLÂNGEA CÂND ERA SCHIMBAT

Mustafa Ilhan a rememorat și un moment inedit din viața fotbalistului. „În '99 eram în tabără, la munte. Am făcut un amical cu unii de prin Galați, cu el, bineînțeles, titular. În prima repriză m-a disperat cu ratările. Din toate pozițiile. La pauză l-am schimbat, eram nervos. El ce-a făcut? A plâns toată repriza a doua, cu sughițuri", a spus, ușor amuzat, tehnicianul. ■

SPRIJIN

„Dayro nu trebuie înlăturat!"

Emeric Ienei sare în apărarea unuia dintre cei mai contestați jucători ai Stelei din acest moment. „Cred că este o pierdere pentru Steaua înlăturarea lui Dayro Moreno, mi se pare un jucător interesant. Cred că mai putea să crească, iar Steaua să ia pe el măcar banii pe care i-a dat, altfel este o mare pierdere", a adeclarat Ienei. ■

BANI

Pierderi de 7 milioane

Valeriu Argăseală (foto)a declarat aseară la GSP TV că ratarea calificării în grupele Europa League ar lăsa o gaură imensă în bugetul Stelei pentru sezonul viitor: „Dacă nu reușim să ne calificăm în cupele europene vom avea pierderi de aproximativ 7 milioane. 3,2 ar fi banii oferiți de UEFA, în timp ce restul sumei ar veni din bilete, marketing și celelalte".

BANI

„Salariu maxim 100.000 de euro!"

Gigi Becali nu glumește atunci când spune că va micșora salariile jucătorilor de la Steaua începând cu această pauză competițională. Astfel, latifundiarul din Pipera nu vrea să mai aibă fotbaliști care să câștige mai mult de 100.000 de euro pe an. „Cine vrea să joace la Steaua să accepte sub 100.000 de euro", a afirmat Becali. ■

CONFIRMARE

„MULȚI JUCĂTORI VOR SĂ PLECE"

După ce ProSport a scris că Goian vrea să se transfere și la arabi, numai să plece din Ghencea, președintele Valeriu Argăseală a confirmat faptul că fundașul nu e singurul de la echipă care gândește așa: „Sunt mulți jucători de la Steaua care vor să plece, pentru că și-au făcut datoria. Viitorul Stelei se află în curtea noastră". ■

POSIBILITATE

Onicaș, titular?

Președintele Valeriu Argăseală a declarat că ultimul jucător promovat de la Steaua II la seniori, Mihai Onicaș, ar putea să joace în meciul de la Urziceni în funcție de evenimentele care se vor derula în zilele următoare. „Dacă se va considera că Onicaș ne-ar putea ajuta, fiți siguri că el o să joace", a spus Argăseală. ■

GIGI TRAGE TARE DE DINU GHEORGHE

Finanțatorul roș-albaștrilor, Gigi Becali insistă în aceste zile pe lângă Dinu Gheorghe să accepte funcția de manager la Steaua. Cei doi s-au întâlnit din nou în urmă cu câteva zile, ocazie cu care latifundiarul l-a abordat direct pe "Vamă: "Hai Dinule! Mai trag mult de tine. Nu înțelegi că eu cu tine vreau să reconstruiesc Steaua". ■

PROBLEME / După accidentările lui Kapetanos, Rusu și Golanski, steliștii s-au mai ales cu un incert pentru meciul cu Urziceni

A PICAT ȘI TIAGO!

Daniel VLAD
daniel.vlad@prosport.ro
Vasile PÂRVAN
vasile.parvan@prosport.ro

Steliștii s-au ferit de suspendări pentru ca jucătorii să fie apți pentru ultima bătălie din acest sezon: meciul de miercuri cu Unirea Urziceni, în urma căruia vor afla dacă își vor lua bilete pentru Europa League sau doar pentru vacanță.

Nu s-au putut evita însă accidentările. Dar la Steaua a devenit deja obișnuință ca la niciun meci antrenorul să nu poată avea la dispoziție întreg lotul de jucători. Lăsând la o parte fotbaliștii aflați la clinica de la Bologna, roș-albaștrii s-au lovit în ultima vreme de un nou val de accidentări, majoritatea fotbaliștilor suferind leziuni musculare survenite și pe fondul oboselii acumulate în acest final de campionat. După Kapetanos, Rusu, Golanski și Toja (plecat la lot) Massimo Pedrazzini nu se va putea baza în ultima etapă nici pe cel mai în formă jucător al Stelei, Tiago. Portughezul a suferit la antrenamentul de ieri-dimineață o entorsă la glezna dreaptă și, deși accidentarea nu e gravă, el are șanse infime de a se recupera total până miercuri.

Chiar și așa, Tiago nu va părăsi România mai devreme de joi, el neprimind nicio ofertă până acum din partea Stelei de a rămâne și din viitorul sezon. Dar o șansă ar mai fi. Dacă reușește să-i convingă pe cei de la Estrela Amadora să-l lase gratis în Ghencea și de la anul, atunci roș-albaștrii i-ar putea oferi un nou contract. ■

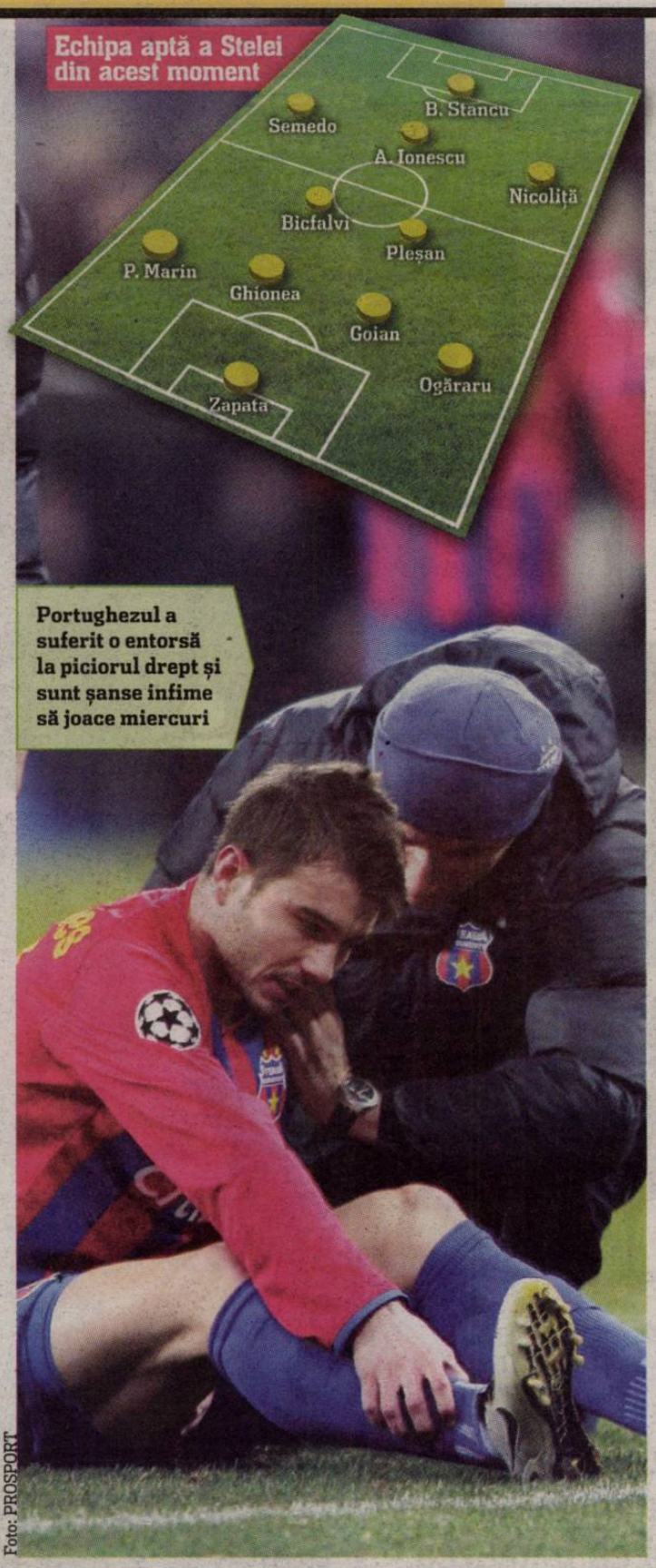

Portughezul a suferit o entorsă la piciorul drept și sunt șanse infime să joace miercuri

Foto: PROSPORT

INDISPONIBIL

GOLANSKI NU S-A ANTRENAT NICI EL

Pawel Golanski are o săptămână de când nu s-a mai pregătit cu echipa, el accidentându-se în prima repriză a meciului cu Universitatea Craiova, când a suferit o contractură la pulpa dreaptă. Polonezul nu s-a antrenat nici ieri, iar dacă nu o va face nici mâine, atunci în locul său va evolua, pentru ultima dată în acest sezon pentru Steaua, George Ogăraru. ■

COME-BACK / Emeghara este refăcut după cele două operații suferite la genunchi și își va relua antrenamentele cu Steaua

Foto: PROSPORT

VINE LA REUNIRE!

Daniel VLAD
daniel.vlad@prosport.ro
Vasile PÂRVAN
vasile.parvan@prosport.ro

Ifeanyi Emeghara pare să fi depășit problemele interminabile legate de accidentări și este refăcut aproape 100% pentru noul sezon.

Nigerianul a anunțat conducerea clubului că a depășit perioada grea care a urmat celor două operații suferite la ambii genunchi și va putea fi prezent la reunirea lotului Stelei din 21 iunie. „Emeghara și-a revenit și își va relua pregătirea alături de echipa noastră. Nu mai are nicio problemă medicală", a confirmat pentru ProSport Valeriu Argăseală.

Un an și două luni a lipsit nigerianul de pe gazon, perioadă în care a stat mai mult în Italia, acolo unde a fost îngrijit de Maurillo Marccaci, renumitul doctor de la clinica de la Bologna. Emeghara se află în acest moment la clinica din Bologna împreună cu Ovidiu Petre. Africanul a început să alerge și nu mai simte dureri la genunchi, însă nu are voie să facă schimbări bruște de direcție pentru a nu forța ligamentele. ■

PUBLICITATE
Mesaj pentru tătici!
Fă-i un cadou copilului tău
Caută cartea de colorat împreună cu
PRO TV MAGAZIN
Doar 2,5 lei
în ediție limitată

CFR CLUJ

SĂLĂGEAN ÎN VIZORUL CAMPIOANEI

CFR-ul testează piața internă pentru a suplini plecarea lui Alvaro Pereira la FC Porto. Ardelenii au pus ochiul pe Adrian Sălăgean, fundașul stânga al Oțelului, fotbalist curtat și de Dinamo. „Sălă", format la Olimpia Satu Mare, costă 800.000 de euro și are avantajul că poate juca atât fundaș, cât și mijlocaș de bandă stânga.

CFR CLUJ

„MANU" JOSE A SEMNAT CU PACOS

După ce în iarnă a plecat liber de la CFR, exmijlocașul feroviarilor a ajuns la un acord pe doi ani cu fosta echipă a lui Didi și Dani. Manuel Jose și-ar putea întâlni foștii colegi din Gruia în viitorul sezon al Europea League, acolo unde și Pacos Ferreira este calificată, din postura de finalistă a Cupei Portugaliei, pierdută în fața lui FC Porto.

GLORIA

PĂDUREANU: „ÎN PRIMELE ȘASE"

Președintele „vampirilor" și-a fixat deja obiectivul pentru sezonul 2009/2010. „Vrem ca anul viitor să ne clasăm în primele șase locuri; ca să jucăm și noi într-o cupă europeană. Pentru aceasta vom aduce 2-3 jucători foarte buni și vor reveni de asemenea fotbaliștii care au fost împrumutați la alte echipe", a spus **Jean Pădureanu (foto)**.

GAZ METAN

FĂRĂ GRILLO ȘI LAZĂR CONTRA LUI CFR CLUJ

Cristi Pustai pregătește în aceste zile jocul cu feroviarii din Gruia fără Pârvulescu și Zaharia, ambii plecați cu naționala de tineret în Feroe. De asemenea, tehnicianul mediesean nu trage la pregătire nici de Lazăr și Grillo, care sunt suspendați și nu vor avea drept de joc în dificila confruntare de miercuri cu campioana din Gruia.

ANDREI CRISTEA, DORIT DE GRECI

Atacantul dinamovist împrumutat la Poli Iași este dorit de formația antrenată de Ilie Dumitrescu, Panthratikos. "Am auzit și eu că domnul Ilie Dumitrescu mă dorește la Panthrakikos. Acestă ofertă mă onorează și asta înseamnă că evoluțiile mele de la Poli Iași au fost apreciate și de alții", a spus Cristea.

INTERVIU / Ianis Zicu rupe tăcerea după ce Rednic afirmase că a trebuit să se roage de el ca să intre pe teren

„Rednic caută vinovați pentru eșec!"

Atacantul îi reproșează „Puriului" că nu a discutat cu el între patru ochi și că încearcă să dea vina pe jucători

Foto: Florin ARDELEAN

Adrian DUMITRU
adrian.dumitru@proport.ro

Mijlocașul dinamovist îl acuză pe Mircea Rednic că vrea să mute responsabilitatea pierderii campionatului pe umerii fotbaliștilor. Machidonul îl invită pe tehnician la o transparență totală în discuții, afirmând tranșant încă de la începutul interviului că dorește „să apară numele meu, nu vreau să fie ceva dat pe surse...". Să-l ascultăm!

Ianis, ai fost acuzat că nu ai vrut să intri pe teren la anumite jocuri...

Sunt primul interesat să intru pe teren, pentru că joc pentru viitorul meu, nu pentru viitorul antrenorului. Am 25 de ani, trebuie să joc. Pentru mine!

Să înțelegem că ai ceva să-i reproșezi lui Mircea Rednic?

El acum caută vinovați în toată povestea asta. Am ajuns să fiu eu problema de la Dinamo... Eu am avut contractură și am stat trei săptămâni. Exact ca Dolha. Doctorul Bătineanu știe. M-am dus special și la doctorul echipei naționale, Pompiliu Popescu, ca să mă consulte. Am vrut să nu fie niciun dubiu. Am hârtie de la amândoi că nu aveam cum să joc.

Concret, ce anume te-a deranjat?

Ar fi trebuit să îmi zică direct dacă avea ceva de spus. De ce nu s-a spus despre mine atunci, a doua zi? De ce nu a înaintat referat conducerii? De ce nu mi se reproșează strict că nu am jucat bine sau că am greșit în nu știu ce meci ori fază? Eu am jucat 180 de minute, am dat în acest timp două goluri și două pase de gol, să zică alții dacă e puțin...

> **Dacă am ajuns să mă rog și de Zicu să joace... Asta a fost greșeala mea, că nu am înțeles că jucătorii români sînt altfel și că trebuie să te rogi de ei să joace**
>
> **MIRCEA REDNIC**
> antrenor Dinamo

S-a spus că nu ai vrut să joci, pentru că ai primit o primă prea mică...

Chestiunea cu primele... Din moment ce eram în lot, primeam din start mai mult decât s-a spus că am luat, dar nu asta este problema... Cum să refuz să joc eu, care nu am evoluat de atâta timp?

Pari afectat de această discuție...

Dacă nu voiam să joc, de ce am intrat cu Brașovul, fiind chemat când Ze Kalanga era accidentat, iar Torje a avut problemele acelea cu escapadele...

S-a mai spus și că ai contractul prea mare pentru cât ai jucat. Până și acționarii au lăsat să se înțeleagă că ar fi nemulțumiți din această cauză.

Ce legătură are contractul meu? Am jucat și când aveam contract de 1.000 de dolari, iar alții de 100.000. Mai e ceva. Am înțeles că a făcut referire că s-a luat și domnul Turcu de mine. Eu am văzut că a zis: „De ce nu este făcut Zicu să joace la fel ca la Rapid..." Ori asta e altceva, nu? ■

PROGRAM TURNEU ZONAL JUNIORI A 5-10 IUNIE CLUJ-NAPOCA

AZI	MÂINE	LUNI	MIERCURI
Subgrupa 1: Oțelul – Liberty (09:30, CMC)	**Subgrupa 1:** Rovinari – Oțelul (09:30, CUG)	**Subgrupa 1:** Liberty – Rovinari (12:30, CMC)	Loc I Subgrupa 1 - Loc I Subgrupa 2 (10:00, CUG)
Subgrupa 2: Jiul – CFR (12:30, CMC)	**Subgrupa 2:** CSS Botoșani – Jiul (12:30, CUG)	**Subgrupa 2:** CFR – CSS Botoșani (09:30, CMC)	

SPECIAL / Vremurile în care avionul de Madrid aducea aproape tot CFR-ul la Cluj se îndreaptă spre apus. În Gruia, se pregătește trecerea spre un CFR neaoș românesc

Fotografii: Andrea CANTOR

Baby-CFR!

Țiut, Tothăzan, Roșu, Buș sunt gata să le „fure" tricourile de titulari lui Nuno Claro, Cadu, Peralta și Kone

Cristian CUCOLAȘ
cristian.cucolas@prosport.ro

După ce s-a făcut mare cu fotbaliști de import, CFR a găsit și rețeta succesului pe termen lung: fotbaliști crescuți în propria ogradă. Primele roade se culeg în acest an, când CFR are patru echipe de juniori calificate la turneele zonale.

Viitorul sună bine în Gruia, chiar și după o zi a copilului aparent tristă pentru campioana României. Decizia Comitetului Executiv al FRF de a impune opt jucători români pe foaia de joc începând cu ediția viitoare a Ligii I nu a surprins-o total nepregătită pe CFR. Susține acest lucru chiar o voce din interiorul clubului. «Suntem pregătiți. Avem spate, așa că aceia care au sperat că ne vor slăbi prin această decizie să nu-și facă iluzii!", a spus vocea care răspunde la numele de Gheorghe Vasile, șeful Centrului de Copii și Juniori de la CFR. Pe ce își bazează Gheorghe răspunsul? În urmă cu trei ani, în paralel cu explorarea Portugaliei și a Americii de Sud în căutarea de jucători ieftini și buni, care să o ajute pe CFR să devină regina României, Paszkany și Mureșan au investit și în viitor, construind un „laborator" menit să producă viitoarele generații de „vișinii".

Au alungat-o pe „U" din oraș

Primul pas a fost acapararea bazelor de pregătire din oraș. În scurt timp, CFR a concesionat șapte terenuri de pregătire, reușind, prin mutarea făcută, să scoată din oraș pepiniera rivalei locale „U", ai cărei juniori se pregătesc la Iara, la 60 de kilometri de Cluj. Al doilea pas a echivalat cu o altă directă în bărbia „șepcilor roșii": CFR l-a angajat pe Gheorghe Vasile, pe atunci șeful Centrului de Juniori al lui „U". „Am venit la club în august 2007. Am fost surprins de propunerea domnului Mureșan, mai ales că vedeam că ei cumpără doar străini pentru echipa mare. N-am prea crezut când mi-a zis că investește oricât e nevoie, numai să punem bazele unui centru de elită pentru juniori. În scurt timp m-am convins că nu au fost doar vorbe în vânt și m-am pus serios pe treabă", povestește bossul pepinierei „feroviare.

Inspirați de centrul lui AC Milan

Gheorghe Vasile nu a lucrat după ureche, ci a construit centrul după modelul celui al lui AC Milan. „Am fost acolo în '94, cu juniorii lui «U», și mi-am dat seama că modelul italian este cel care se poate copia și adapta cel mai ușor și cel mai bine în România. Se pare că am fost inspirat, fiindcă, după cum se vede, a venit vremea recoltei", mărturisește tehnicianul, mândru că patru dintre cele cinci echipe participante la campionatele republicane de juniori s-au calificat la turneele zonale. „E un fapt unic în istoria clubului ca patru echipe de juniori să se bată la titlul național. Nu acesta este însă scopul acestui centru, ci să crească jucătorii care să fie titulari la echipa mare peste doi-trei ani", șochează Gheorghe Vasile când vine vorba despre obiectivele sale la clubul din Gruia. ■

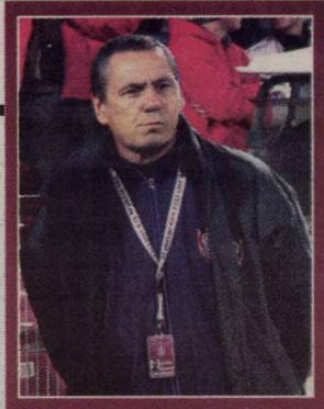

„Participarea în Liga Campionilor le-a dat un imbold copiilor. Acum toți visează să dea goluri ca și Kone"

GHEORGHE VASILE (foto)
șef Centru de Copii și Juniori CFR Cluj

„Cine spune că nu ne gândim și la juniori să afle mai întâi câte echipe avem la turneele zonale"

IULIU MUREȘAN
președinte CFR Cluj

PREVIZIUNI

GHEORGHE VASILE DESPRE CÂȚIVA DINTRE URMAȘII LUI CULIO ȘI KONE

- **Neluțu Roșu (juniori B):** „E un mijlocaș creativ remarcabil. Seamănă mult cu Trică. Aș fi în stare să fac un pariu că va ajunge la echipa națională"
- **Silvian Tothăzan (juniori B):** „Băiatul ăsta are o forță incredibilă în el. Joacă fundaș central. I se pliază de minune acest post. Se trece greu de el"
- **Sergiu Buș (juniori B):** „E pe profilul lui Kone. Joacă deja la naționala Under 17, ceea ce cred că spune multe despre viitorul copilului"
- **Călin Țiut (juniori B):** „Băiatul ăsta și Cârlan jr sunt doi portari de mare viitor. În curând nu vom mai avea nevoie de portari străini la CFR"

INTERES

CFR, GAZDA JUNIORILOR A

Pentru prima dată clubul din Gruia e organizatorul unui turneu zonal la o grupă de juniori A (90-91). Meciurile, care se vor desfășura pe terenurile CMC și CUG, vor începe azi. Adversarii echipei din Gruia în lupta pentru calificarea în semifinale sunt Liberty Salonta, CSS Botoșani, Energia Rovinari, Jiul Petroșani și Oțelul Galați. ■

INEDIT

AU ȘI STRĂINI ÎN PEPINIERĂ

Grupele de juniori ale campioanei au și câte o pată de culoare. „La juniori A avem și doi străini, ambii ivorieni. Digbeh și Traore sunt titulari și la echipa a doua, ba, mai mult, ultimul mai joacă și la echipa mare. În acest campionat a fost titular în jocul CFR-ului cu Steaua, din Ghencea. Nu e puțin lucru pentru un junior", se mândrește Gheorghe Vasile. ■

ATENȚIE

SPIONI LA MECIURILE PUȘTILOR

Nici conducerea nu scapă din vedere meciurile puștilor „ceferiști". „La partidele juniorilor A și B vin constant președintele Iuliu Mureșan și directorul executiv Răzvan Zamfir. Știu tot ce mișcă aici, mai ales că de noi se ocupă tot timpul chiar directorul sportiv al primei echipe, Sandu Matei", mărturisește Vasile. ■

LIGA A II-A

Etapa a XXXIII-a • azi • ora 11:00
LIVE pe www.liga2.ro

SERIA I

DUNĂREA GALAȚI – DINAMO II
Arbitru: Eduard Constantinescu (Craiova); **Asistenți:** Ionuț Borca (Ploiești) și Gabriel Georgescu (Constanța)

FC BOTOȘANI – FC SNAGOV
Arbitru: Gabriel Mocean (Câmpia Turzii); **Asistenți:** Florin Potora (Turda) și Dănuț Dumitru (Focșani)

PETROLUL – DUNĂREA GIURGIU
Arbitru: Eugen Roșu (Băbeni); **Asistenți:** Florin Hânca (Aiud) și Marius Marchidanu (Brăila)

TULCEA – FC BUFTEA
Arbitru: Mihai Ene (București); **Asistenți:** Anghel Voicu (Suseni) și Petruța Iugulescu (Târgoviște)

FCM BACĂU – SPORTUL
Arbitru: Daniel Decă (Brăila); **Asistenți:** Bela Szoke (Constanța) și Ciprian Geambazu (Bușteni)

CEAHLĂUL – FC PLOIEȘTI mâine, ora 13:00 SPORT.RO
Arbitru: Cezar Ionescu (Buzău); **Asistenți:** Cătălin Guloiu (Tisău) și Lucian Sârbu (Focșani)

PROGRESUL – BĂILE FELIX
Nu se dispută. Ambele echipe s-au retras. SUCEAVA și CHIAJNA stau.

CLASAMENT

Loc	Echipa	M	V	E	Î	Gol.	P	A
★ 1.	CEAHLĂUL	28	21	3	4	49-15	66	+24
★ 2.	FC PLOIEȘTI	28	19	4	5	59-32	61	+19
3.	DELTA	28	17	4	7	47-24	55	+13
4.	PETROLUL	29	12	6	11	43-39	42	0
5.	FC BOTOȘANI	28	11	5	12	47-48	38	-4
6.	DINAMO II	28	11	5	12	43-50	38	-4
7.	DUN. GIURGIU	29	10	7	12	42-42	37	-8
8.	FCM BACĂU	28	10	7	11	27-38	37	-5
9.	CHIAJNA	29	10	6	13	26-24	36	-9
10.	DUN. GALAȚI	28	10	5	13	32-31	35	-7
11.	SPORTUL	28	9	7	12	39-33	34	-8
12.	FC BUFTEA	28	8	9	11	47-55	33	-9
13.	FC SNAGOV	28	9	6	13	42-52	33	-9
14.	CETATEA	29	9	4	16	29-39	31	-11
▼ 15.	BĂILE FELIX	28	5	8	15	25-51	23	-19
▼ 16.	PROGRESUL*	28	10	4	14	24-48	31	-8

★ Promovare ▼ Retrogradare

★Progresul București este exclusă din campionat ca urmare a două neprogramări, va pierde toate meciurile rămase cu 3-0 și a fost penalizată cu 3 puncte din cauza datoriilor față de Radostin Stanev

SERIA A II-A

FCM TG. MUREȘ – CFR TIMIȘOARA
Arbitru: Augustus Constantin (Rm. Vâlcea); **Asistenți:** Ionel Popa (Pașcani) și Ioan Onicaș (Zalău)

UTA – MIOVENI
Arbitru: Mihai Prodan (Cluj); **Asistenți:** Iulian Szekely (Cluj) și Costin Florescu (Huedin)

DEVA – „U" CLUJ
Arbitru: Alexandru Tudor; **Asistenți:** Adrian Ghinguleac și Mircea Orbuleț (toți din București)

FC BIHOR – LIBERTY
Arbitru: Istvan Kovacs (Carei); **Asistenți:** Zoltan Szekely și Traian Marchiș (ambii din Baia Mare)

JIUL – CURTEA DE ARGEȘ
Arbitru: Vasile Unimățan (Zalău); **Asistenți:** Stelian Slabu (Brașov) și Emil Cristea (Arad)

ARIEȘUL – ACU ARAD
Arbitru: Alexandru Deaconu; **Asistenți:** Adrian Vidan și Mugurel Velicu (toți din București)

FC TÂRGOVIȘTE – ALBA IULIA
Arbitru: Teodora Albon (Cluj); **Asistenți:** Speranța Popescu (București) și Elena Mușețoiu (Câmpulung Muscel)

MIN. LUPENI – CSM RM. VÂLCEA
Arbitru: Mugurel Vădan; **Asistenți:** Nicolae Harbuzariu și Mihai Gheorghe (toți din București)

CÂMPIA TURZII – FC DROBETA
Arbitru: Remus Avram; **Asistenți:** Flaviu Damaschin și Petru Gașpar (toți din Timișoara)

CLASAMENT

Loc	Echipa	M	V	E	Î	Gol.	P	A
★ 1.	ALBA IULIA	32	18	9	5	53-26	63	+15
★ 2.	C. DE ARGEȘ	32	18	6	8	57-39	60	+12
3.	FCM TG. MUREȘ	32	15	9	8	48-25	54	+6
4.	RM. VÂLCEA	32	15	9	8	51-33	54	+6
5.	FC DROBETA	32	14	9	9	43-38	51	+3
6.	MIOVENI	32	14	5	13	44-40	47	-1
7.	UTA	32	11	13	8	30-31	46	-2
8.	JIUL	32	11	12	9	44-33	45	-3
9.	LIBERTY	32	12	9	11	34-27	45	-3
10.	FC BIHOR	32	13	6	13	43-46	45	-3
11.	MIN. LUPENI	32	12	6	14	36-42	42	-6
12.	DEVA	32	12	6	14	41-48	42	-6
13.	ARIEȘUL	32	9	14	9	28-27	41	-7
14.	„U" CLUJ*	32	10	12	10	34-30	40	-6
▼ 15.	ACU ARAD	32	11	7	14	43-48	40	-8
▼ 16.	CFR TIMIȘOARA	32	10	9	13	40-52	39	-9
▼ 17.	FC TÂRGOVIȘTE	32	4	11	17	20-49	23	-25
▼ 18.	C. TURZII	32	2	2	28	19-74	8	-40

★ Promovare ▼ Retrogradare

PUBLICITATE

Societate comercială angajează

VÂNZĂTORI PENTRU CHIOȘCURI PRESĂ

în București. Experiența nu este obligatorie.

Trimiteți CV la următorul număr de

FAX: 0318.256.289

sau pentru informații sunați la:

0745.063.302

20 de goluri a marcat Trică pentru CFR în 58 de partide oficiale

Revenirea lui Trică la CFR Cluj a fost anunțată ieri în exclusivitate în presa scrisă de ProSport

REVENIRE / Trică este din nou jucătorul CFR-ului și visează iar la event

Eugen a semnat ca primaru'

Foto: Dan TĂUȚAN

Daniel LUP
daniel.lup@prosport.ro

Mijlocașul a parafat un angajament pe două sezoane cu echipa din Gruia, dar spune că nu s-a interesat de partea financiară.

După numai șase luni petrecute la Anorthosis Famagusta, Eugen Trică s-a întors la CFR. „Jose" și-a reziliat contractul cu echipa cipriotă zilele trecute, iar joi a parafat un contract pe două sezoane cu echipa din Gruia. „Sunt fericit că am revenit acasă, la CFR Cluj, echipă la care m-am simțit cel mai bine. Vreau să repar greșeala pe care am făcut-o când am plecat în Cipru prin cucerirea unui nou event și printr-o evoluție bună în grupele Europa League. Sunt optimist, fiindcă la anul vor reveni și Cadu, și Didi, iar echipa va crește în valoare", a mărturisit Trică.

Mijlocașul oltean a dezvăluit că nu știe pe ce sumă a semnat noul contract cu CFR. „Vă spun sincer că nici nu m-am uitat pe contract să văd ce salariu voi primi. Am o datorie morală față de acest club și sper să mă revanșez față de domnii Paszkany și Mureșan, care au în continuare încredere în mine", a mai precizat Trică, care va fi în tribune la finala Cupei României. ■

> **Trică a revenit pentru că ambele părți au dorit să colaboreze din nou. Anul viitor vrem eventul și să trecem de grupele Europa League**
>
> **IULIU MUREȘAN**
> președinte CFR Cluj

DECIZIE / Străinii de la CFR Cluj reacționează la decizia FRF de a limita numărul lor din sezonul viitor și la intenția de a plafona salariile

„Liga I, în groapă!"

George STAN
george.stan@prosport.ro

Jucătorii străini de la CFR nu văd cu ochi buni decizia FRF de a impune din noul sezon opt români pe foaia de joc la meciurile din primul eșalon. Stranierii cred că legea adoptată va pune frână creșterii nivelului Ligii I.

Comitetul Executiv al FRF a decis luni ca din sezonul viitor minimum opt jucători români să fie pe foaia de arbitraj la meciurile de Liga I. Hotărârea, menită, în viziunea șefilor FRF, să protejeze interesele fotbalului românesc, nu este văzută cu ochi buni de străinii de la CFR, care cred că aceasta va avea efect de bumerang. „În campionatele puternice din Anglia, Franța, Italia, Spania și alte țări din vestul Europei, echipele se bazează pe foarte mulți jucători străini. Așa ar trebui să fie și aici. Decizia e riscantă fiindcă, fără străini, nivelul campionatului ar putea scădea. Ce efect va avea regula vom ști abia în viitor", a spus portarul portughez Nuno Claro, completat de franco-portughezul Tony. „FRF nu a procedat corect, iar cluburile vor avea de suferit. E clar că, deși vreau să rămân la Cluj, în cazul unei oferte bune ar trebui să mă gândesc de două ori, fiindcă aici, din cauza acestei legi, e posibil ca în viitor să nu mai intru în planurile conducerii. Or, nu pot risca viitorul familiei mele", a spus fundașul pentru www.clujeanul.ro.

Tony și Dubarbier sunt pe aceeași undă

În ceea ce privește introducerea unui plafon salarial, „feroviarii" nu-și fac griji. „Nu prea știu ce să spun despre acest lucru. Eu am un contract în regulă cu CFR și stau liniștit, nu-mi fac griji în această privință", a spus Tony, pe aceeași lungime de undă fiind și argentinianul Sebastian Dubarbier. „Fiecare jucător, când semnează un contract cu o echipă, își negociază salariul cu clubul. Nu văd de ce să se introducă o astfel de regulă, nu mi se pare corect", a spus argentinianul. ■

Panin (în stânga) și Tony nu sunt de acord cu ultimele decizii ale FRF-ului

Foto: Dan TĂUȚAN

> **Dacă decizia e bună pot să vă spun doar la anul. Sunt jucători români de valoare care, dacă ajung la noi, se vor ridica la nivelul lotului**
>
> **CRISTIAN PANIN**
> fundaș CFR Cluj

> **Eu cred că ne-ar afecta la început, pentru că noi nu avem mulți români, dar cred că totuși e o decizie bună pentru fotbalul românesc**
>
> **ALIN MINTEUAN**
> antrenor secund CFR Cluj

> **Dacă vrem să creștem, trebuie să luăm exemplu de la cluburile din campionatele puternice. Trebuie să primeze valoarea, și nu cetățenia**
>
> **TONY DA SILVA**
> fundaș CFR Cluj

> **Decizia e benefică fotbalului românesc, dar poate afecta valoarea lotului. Nu contează ce nație ai, important e să știi să joci bine fotbal**
>
> **SEBASTIAN DUBARBIER**
> mijlocaș CFR Cluj

AU DISCUTAT IERI CU PRIMARUL

Fotbaliștii lui Dorinel Munteanu au discutat ieri-dimineață cu primarul Sorin Apostu timp de 20 de minute în Sala de Sticlă a Primăriei. Edilul de pe Someș i-a încurajat pe jucători în vederea meciului de la Deva. „Nu pot să dau declarații legate de acest subiect, deoarece întâlnirea cu jucătorii a fost privată", a declarat Apostu pentru www.clujeanul.ro. ■

SINCERITATE / Fotbaliștilor nu le vine să creadă că Universitatea Cluj se află cu un picior în Liga a III-a

„Vis urât"

Foto: Dan TĂUȚAN

Daniel LUP
daniel.lup@prosport.ro

„U" trebuie să nu piardă azi la Deva pentru a mai avea șanse să evite retrogradarea. Un eșec cu Mureșul le-ar fi fatal clujenilor.

Situația în care a ajuns „U" este neverosimilă pentru majoritatea fotbaliștilor. Unuia dintre ei, Zeno Bundea (foto), i se pare că trăiește un vis urât. „Nu îmi vine să cred că am ajuns să ne luptăm pentru evitarea retrogradării. Când a început sezonul, nu ne gândeam la așa ceva. Parcă este un vis urât. Mergem la Deva să batem. Nu concep că am putea retrograda", a declarat Bundea, care le cere sprijinul și suporterilor. „Îi rog să fie alături de noi în aceste momente, deoarece suntem într-o situație dificilă. Sper să ne bucurăm împreună după meci", a mai precizat mijlocașul.

Nici căpitanul Bogdan Unguruțan nu este mai liniștit. „Deocamdată, depindem numai de noi. Dacă vom scoate șase puncte în ultimele două etape, ne vom salva sigur", a punctat Unguruțan, care știe și de ce a ajuns „U" să tremure pentru locul în Liga a II-a. „Marea problemă a noastră în acest sezon a fost că am câștigat numai patru partide pe teren propriu", a pus Unguruțan degetul pe rană. ■

SONDAJ

„U", „FAVORITĂ" LA RETROGRADARE

Într-un sondaj pe www.liga2.ro, 32% dintre votanți consideră că formația lui Dorinel Munteanu va retrograda în Liga a III-a la finalul actualului sezon. „U" este urmată de ACU (25%), CFR (23%), Minerul (9%), Arieșul (6%) și Deva (5%). Până aseară au fost înregistrate peste 700 de voturi. ■

Foto: Dan TĂUȚAN

REPLICĂ / Cordoș a dezmințit ferm că ar fi în negocieri cu formația din Gruia

„Niciodată!"

Daniel LUP
daniel.lup@prosport.ro

Zvonurile că ar vrea să devină jucător liber pentru a semna cu CFR l-au băgat pe Andrei Cordoș (foto) în gura fanilor lui „U". Fundașul se jură că nu e nimic adevărat și vrea să se vadă cu suporterii pentru a lămuri lucrurile.

Andrei Cordoș a intrat în conflict cu formația clujeană după ce a depus un memoriu la Comisia pentru Statutul Jucătorului, solicitând să devină liber de contract, deoarece nu și-a primit salariul de peste 60 de zile. Decizia lui Cordoș de a juca azi în Feroe, pentru naționala de tineret, și nu la Deva, pentru „U", a pus și mai multă sare pe rană, iar zvonul că după ce va deveni liber va semna cu CFR a aprins spiritele în rândurile ultrașilor alb-negrilor. Ieri, din îndepărtatele Insule Feroe, Cordoș a ținut să lămurească lucrurile. „Nu aș pleca și nu aș juca în viața mea la CFR. Nu știu de unde a apărut acest zvon, dar bănuiesc că vrea cineva să-mi strice imaginea în fața suporterilor Universității. Doresc să mă întâlnesc luni cu suporterii pentru a le explica situația și motivele care m-au determinat să depun memoriu", a declarat Cordoș pentru site-ul oficial al clubului, www.universitateacluj.ro. „Poate să vină și președintele țării să mă roage să plec la CFR și tot nu aș merge", a plusat fundașul pentru www.clujeanul.ro. ■

LIGA A III-A • REZULTATELE ETAPEI A XXXIV-A (ULTIMA) • www.liga2.ro

SERIA I

CEAHLĂUL II – CFR PAȘCANI 1-3
Apetrei (28) / Sima (15, 74), Dăscălescu (38)
LAMINORUL – CET. TG. NEAMȚ 5-0
Apostolache (16), Chiriac (26), Vulpe (33), Ailenei (54), Harbuzaru (72)
RARĂUL – CSM RM. SĂRAT 0-14
Percă (7, 17, 32), Toma (18, 63), Pușcă (23, 56, 73), Călin (34), Nica (69, 75, 80), Panait (79), Crețu (85)
RAPID SUCEAVA – WILLY BACĂU 2-1
Turineac (23, 69) / Curiliuc (27)
CSM FOCȘANI – PETROLUL BERCA 1-1
Covaci (24) / Lungoci (56)
OȚELUL II – PAMBAC 7-1
Elek (9, 18, 73), Tismănaru (67, 79), Miron (70), P. Dragoș (85) / Pintilie (56)
ECOLOGISTUL – CS PANCIU 0-3
ECOLOGISTUL s-a retras și pierde meciurile din retur cu 3-0.
FCM BACĂU II – POLI II IAȘI 0-3
FCM BACĂU II s-a retras și pierde meciurile din retur cu 3-0.
AEROSTAR – FC BÂRLAD 3-0
FC BÂRLAD s-a retras și pierde meciurile din retur cu 3-0.

CLASAMENT

Loc	Echipa	M	V	E	Î	Gol.	P
*1.	CSM RM. SĂRAT	34	28	2	4	72-12	86
2.	OȚELUL II	34	23	5	6	97-29	74
3.	PAMBAC	34	23	5	6	72-36	74
4.	CSM FOCȘANI	34	17	10	7	71-36	61
5.	CS PANCIU	34	17	8	9	50-28	59
6.	LAMINORUL	34	17	7	10	45-25	58
7.	AEROSTAR	34	17	6	11	57-26	57
8.	BERCA	34	15	8	11	53-33	53
9.	RAPID SUCEAVA	34	14	9	11	54-32	51
10.	POLI II IAȘI	34	15	5	14	56-52	50
11.	CFR PAȘCANI	34	13	4	17	39-61	43
12.	CET. TG. NEAMȚ	34	10	10	14	49-51	40
13.	WILLY	34	11	6	17	59-60	39
14.	CEAHLĂUL II	34	10	3	21	47-70	33
▼15.	RARĂUL	34	8	6	20	25-134	30
▼16.	FCM BACĂU II	32	3	8	21	19-68	17
▼17.	FC BÂRLAD	32	5	2	25	17-69	17
▼18.	ECOLOGISTUL	32	3	4	25	11-71	13

*Promovare ▼ Retrogradare

A promovat: CSM Rămnicu Sărat
La baraj: Oțelul II; **Au retrogradat:** Rarăul, FCM Bacău II, Bârlad și Ecologistul

SERIA A II-A

CS EFORIE – DUN. CĂLĂRAȘI 0-0
CS OVIDIU – UNIREA SLOBOZIA 0-0
CF BRĂILA – CSM MEDGIDIA 2-1
Iosofache (8), Necoară (74) / Ferenți (23)
CALLATIS – PORTUL 1-2
Erdinci Cogali (50) / Al. Roșu (21), Dincică (90)
SĂGEATA STEJARU – ROCAR 5-0
Mihălcescu (17, 23, 68), C. Sandu (50), Grigore (71 – aut.)
RAPID II – ÎNSURĂȚEI 2-1
Coman (75), Ionescu (81) / Băndărică (70)
INTER GAZ – POLI GALAȚI 0-3
INTER GAZ s-a retras și pierde meciurile din retur cu 3-0.
FARUL II stă, deoarece FCM CÂMPINA s-a retras în tur.
STEAUA II stă, deoarece CS NĂVODARI s-a retras în tur.

CLASAMENT

Loc	Echipa	M	V	E	Î	Gol.	P
*1.	STEAUA II	30	22	7	1	60-16	73
2.	CS OVIDIU	30	19	10	1	46-11	67
3.	RAPID II	30	21	4	5	64-31	67
4.	UN. SLOBOZIA	30	19	5	6	64-33	62
5.	STEJARU	30	18	6	6	57-29	60
6.	D. CĂLĂRAȘI	30	17	7	6	47-17	58
7.	POLI GALAȚI	30	12	5	13	49-44	41
8.	CF BRĂILA	30	12	4	14	42-45	40
9.	FARUL II	30	11	6	13	48-42	39
10.	PORTUL	30	10	5	15	39-56	35
11.	CS EFORIE	30	9	5	16	31-49	32
12.	CALLATIS	30	7	6	17	26-46	25
13.	ROCAR	30	6	6	18	35-64	24
14.	CSM MEDGIDIA	30	6	5	19	42-61	23
▼15.	ÎNSURĂȚEI	30	6	3	21	24-63	21
▼16.	INTER GAZ	30	3	1	26	23-90	10

*Promovare ▼ Retrogradare

A promovat: Steaua II
La baraj: CS Ovidiu
Au retrogradat: Însurăței și Inter Gaz

SERIA A III-A

CHIMIA BRAZI – ELECTROSID TITU 0-1
Niță (29)
VICTORIA BOD – TRICOLORUL BREAZA 1-4
Gal (49) / Marinescu (27), Negotei (31), Petcu (66), Bârsănel (78)
PETROLUL VIDELE – ACS BERCENI 1-0
Nicolau (40)
CONPET – UNIREA TĂRLUNGENI 2-0
Stăncescu (21), V. Iacob (68)
ROYAL BRAȘOV – FILIPEȘTII DE P. 1-1
M.Seciu (10) / Nițoi (70)
CLINCENI – VICTORIA BRĂNEȘTI 0-3
Sg. Bar (53), D. Stan (65-pen), Fl. Răuță (74)
KAPRONI - JUVENTUS BUCUREȘTI 2-2
Bridinel (2, 43) / V. Dima (20), Călințaru (86)
CF PREDEAL stă, deoarece PETROLUL II s-a retras în tur.
PROGRESUL II - FC SĂCELE
Nu se dispută, deoarece ambele echipe s-au retras.

CLASAMENT

Loc	Echipa	M	V	E	Î	Gol.	P
*1.	BRĂNEȘTI	32	26	4	2	70-19	82
2.	BREAZA	32	25	3	4	76-23	78
3.	CONPET	32	18	8	6	51-26	62
4.	KAPRONI	32	16	10	6	56-24	58
5.	JUVENTUS	32	15	10	7	40-24	55
6.	CLINCENI	32	14	8	10	44-34	50
7.	VIDELE	32	12	9	11	30-29	45
8.	TITU	32	11	9	12	34-29	42
9.	BERCENI	32	12	4	16	37-46	40
10.	TĂRLUNGENI	32	11	7	14	32-40	40
11.	BRAZI	32	10	8	14	36-35	38
12.	FILIPEȘTII	32	9	8	15	37-48	35
13.	CF PREDEAL	32	7	13	12	31-48	34
14.	VICTORIA BOD	32	8	7	17	32-55	31
▼15.	ROYAL BV.	32	5	9	18	30-52	24
▼16.	FC SĂCELE*	31	6	5	20	19-66	16
▼17.	PROGRESUL II	31	3	4	24	11-68	13

**echipă penalizată cu 7 puncte
*Promovare ▼ Retrogradare

A promovat: Brănești
La baraj: Breaza
Au retrogradat: Royal, FC Săcele și Progresul II

SERIA A IV-A

MIN. MĂTĂSARI – CORABIA 0-2
Turcin (30), Voinea (63)
GAZ M. CRAIOVA – FC CARACAL 1-1
Răduț (54) / Voicu (89)
OLTCHIM - MIN. MOTRU 4-1
Marinescu (7), Nedescu (37), Vasile (65), Smedescu (75) / Moraru (20)
ARMATA – MUSCELUL 1-1
Burada (80) / Crăciun (35)
PUCIOASA – FC ARGEȘ II 1-0
Voinea (70)
AD. COPĂCENI – FC BALȘ 3-0
Echipa oaspete nu s-a prezentat la meci
ALRO SLATINA – CHIMIA CRAIOVA 4-0
Hapaină (2), M. Niculescu (25, 51, 70)
PROMETEU – EN. ROVINARI 2-1
Ghiță (90+1), Neacșa (90+3) / Arcanu (48)
JIUL ROVINARI stă, deoarece CFR CRAIOVA s-a retras în tur.

CLASAMENT

Loc	Echipa	M	V	E	Î	Gol.	P
*1.	GAZ M. CRAIOVA	32	23	5	4	63-24	74
2.	FC CARACAL	32	19	8	5	55-24	65
3.	AD. COPĂCENI	32	19	6	7	61-31	63
4.	MUSCELUL	32	16	7	9	61-36	55
5.	PUCIOASA	32	15	8	9	49-41	53
6.	MIN. MOTRU	32	14	7	11	55-49	49
7.	OLTCHIM	32	14	6	12	42-36	48
8.	ALRO SLATINA	32	13	6	13	36-41	45
9.	FC ARGEȘ II	32	12	6	14	54-45	42
10.	JIUL ROVINARI	32	11	9	12	33-35	42
11.	MIN. MĂTĂSARI	32	11	7	14	33-40	40
12.	ARMATA	32	11	7	14	35-40	40
13.	PROMETEU	32	11	5	16	37-42	38
14.	EN. ROVINARI	32	9	7	16	37-54	34
15.	CORABIA	32	10	3	19	38-53	33
▼16.	CHIMIA	32	9	4	19	28-46	31
▼17.	FC BALȘ	32	3	3	26	19-99	12

*Promovare ▼ Retrogradare

A promovat: Gaz Metan CFR
La baraj: FC Caracal
Au retrogradat: Chimia Craiova și FC Balș

SERIA A V-A

SÂNNICOLAU MARE – GĂTAIA 4-2
Tulcan (10), Lupu (12), Cr. Radu (65), Dragodan (80) / Rațiu (15), Chiu (85)
NAȚIONAL SEBIȘ – CS VULCAN 3-1
Burian (18), Huțanu (38), A. Mihai (47) / Maier (90)
ALTO ALBINA – GLORIA ARAD 1-0
Ivanovici (73)
CFR SIMERIA – FORTUNA COVACI 3-1
Suciu (4, 46, 90+3) / Mânecan (18)
CS SÂNANDREI – BUILDING 2-2
Șandru (16), Telescu (85) / Ciobanu (49, 64)
TIMIȘOARA II – BECICHERECU MIC 0-0
CS INEU – CALOR TIMIȘOARA 1-0
P. Muntean (27)
DACIA ORĂȘTIE a stat deoarece CORVINUL s-a retras în tur.
MIN. MEHEDINȚI a stat deoarece FCM REȘIȚA s-a retras în tur.

CLASAMENT

Loc	Echipa	M	V	E	Î	Gol.	P
* 1.	COVACI	30	18	7	5	63-25	61
2.	CS INEU	30	17	6	7	45-34	57
3.	MIN. MEHEDINȚI	30	15	11	4	57-32	56
4.	CS SÂNANDREI	30	13	9	8	42-34	48
5.	BUILDING	30	12	9	9	35-28	45
6.	CFR SIMERIA	30	14	2	14	52-38	44
7.	TIMIȘOARA II	30	12	5	13	40-38	41
8.	NAȚIONAL SEBIȘ	30	10	8	12	42-45	38
9.	PROGR. GĂTAIA	30	10	7	13	38-50	37
10.	ALTO G. ALBINA	30	10	7	13	28-40	37
11.	GLORIA ARAD	30	10	6	14	42-43	36
12.	DACIA ORĂȘTIE	30	10	5	15	38-57	35
13.	CALOR TIM.	30	10	5	15	36-42	35
14.	BECICHERECU MIC	30	8	10	12	33-43	34
15.	SÂNNICOLAU MARE	30	9	7	14	32-52	34
▼16.	CS VULCAN	30	8	4	18	25-47	28

*Promovare ▼ Retrogradare

A promovat: Fortuna Covaci
La baraj: CS Ineu
A retrogradat: CS Vulcan

SERIA A VI-A

BISTRIȚA II - CFR CLUJ II 3-1
Borbely (40), Rob (50), Diogo (51) / Buș (13)
FC SILVANIA - MARMAȚIA 11-2
Cozma (9), Gavrilescu (12), Petcuț (18), Brata (22-pen, 53, 78), Dănilă (37, 63), Ulmeanu (85), Crișan (87), Breaz (89) / Novolenski (16, 75)
CSM SEBEȘ - ENA FĂGĂRAȘ 1-2
Ciucă (90) / Ciolănel (29, 38)
SĂNĂTATEA CLUJ - UNGHENI 1-0
Fekete (51-autogol)
CF ZALĂU - BIHORUL BEIUȘ 2-2
Ignat (60), Vașvari (80) / P. Luca (46), Ilaș (78)
SESO IARA - UNIREA DEJ 3-4
Ilea (16), Faur (36, 90) / M. Rus (14, 79), Ungur (30), I. Moldovan (47)
BAIA MARE - GAZ M. TG. MUREȘ 0-3*
AVÂNTUL REGHIN - FC BIHOR II
Nu s-a jucat, echipa oaspete nu s-a prezentat la meci
LIBERTY II ORADEA - FC CISNĂDIE
Nu s-a jucat, echipa oaspete nu s-a prezentat la meci
* FC Baia Mare nu a fost programată în campionat din cauza unei datorii

CLASAMENT

Loc	Echipa	M	V	E	Î	Gol.	P
* 1.	FC BAIA MARE	34	25	7	2	65-16	82
2.	SILVANIA	34	19	7	8	85-45	64
3.	CFR II CLUJ	34	17	7	10	62-43	58
4.	CSM SEBEȘ	34	16	8	10	46-33	56
5.	BIHORUL BEIUȘ	34	15	10	9	55-37	55
6.	UNIREA UNGHENI	34	14	9	11	46-54	51
7.	FC ZALĂU	34	14	9	11	57-52	51
8.	AVÂNTUL REGHIN	33	11	12	10	48-44	45
9.	SĂNĂTATEA CLUJ	34	13	5	16	48-59	44
10.	FC CISNĂDIE	33	12	8	13	53-47	44
11.	GAZ METAN TG. M.	34	13	4	17	51-58	43
12.	GLORIA II	34	10	12	12	58-52	42
13.	SESO IARA	34	11	9	14	46-47	42
14.	INTER FĂGĂRAȘ	34	11	6	17	53-80	39
15.	UNIREA DEJ	34	10	8	16	40-55	38
▼16.	FC BIHOR II	33	9	8	16	38-54	35
▼17.	LIBERTY II	33	7	8	18	30-55	29
▼18.	MARMAȚIA	34	5	7	22	31-81	22

*Promovare ▼ Retrogradare

A promovat: FC Baia Mare
La baraj: FC Silvania
Au retrogradat: FC Bihor II, Liberty II și Marmația

*În caz de egalitate de puncte au contat meciurile directe

PRELIMINARII CM 2010 / meciurile de azi

SPORT.RO transmite LIVE azi, ora 18:00, Kazahstan - Anglia

GRUPA 1

SUEDIA – DANEMARCA
ALBANIA – PORTUGALIA

CLASAMENT

DANEMARCA	5	4	1	0	12-2	13
Ungaria	6	4	1	1	8-2	13
Portugalia	5	1	3	1	6-3	6
Suedia	4	1	3	0	2-1	6
Albania	7	1	3	3	3-6	6
Malta	7	0	1	6	0-17	1

GRUPA 3

SLOVACIA – SAN MARINO

CLASAMENT

IRLANDA N.	7	4	1	2	12-6	13
Slovacia	5	4	0	1	10-6	12
Polonia	6	3	1	2	18-7	10
Cehia	6	2	2	2	6-4	8
Slovenia	6	2	2	2	5-4	8
San Marino	6	0	0	6	1-25	0

GRUPA 4

AZERBAIDJAN–ȚARA GALILOR
FINLANDA –LIECHTENSTEIN

CLASAMENT

GERMANIA	6	5	1	0	18-4	16
Rusia	5	4	0	1	9-3	12
Finlanda	4	2	1	1	6-6	7
Țara Galilor	6	2	0	4	4-7	6
Azerbaidjan	4	0	1	3	0-4	1
Liechtenstein	5	0	1	4	0-13	1

GRUPA 6

KAZAHSTAN – ANGLIA
BELARUS – ANDORRA
CROAȚIA – UCRAINA

CLASAMENT

ANGLIA	5	5	0	0	16-4	15
Croația	5	3	1	1	10-4	10
Ucraina	4	2	1	1	5-3	7
Belarus	4	2	0	2	9-6	6
Kazahstan	5	1	0	4	6-16	3
Andorra	5	0	0	5	1-14	0

GRUPA 8

BULGARIA – IRLANDA
CIPRU – MUNTENEGRU

CLASAMENT

ITALIA	6	4	2	0	9-3	14
Irlanda	6	3	3	0	7-4	12
Bulgaria	5	1	4	0	5-3	7
Cipru	5	1	1	3	4-7	4
Muntenegru	5	0	3	2	3-6	3
Georgia	7	0	3	4	4-9	3

GRUPA 9

MACEDONIA – NORVEGIA
ISLANDA – OLANDA

CLASAMENT

OLANDA	5	5	0	0	12-1	15
Scoția	5	2	1	2	4-6	7
Islanda	5	1	1	3	5-8	4
Macedonia	4	1	0	3	2-7	3
Norvegia	3	0	2	1	2-3	2

ANGLIA / Cluburile din Premier League se confruntă cu o situație fără precedent din punct de vedere financiar

Datori vânduți

Gerrard nu are o vacanță tocmai liniștită, echipa sa, Liverpool, fiind în pragul falimentului

Irina MANDREȘ
irina.mandres@prosport.ro

Cele 20 de cluburi din Premier League au împreună datorii de 3,5 miliarde de euro, conform ultimei analize financiare.

Cu toate că situația nu are precedent, datoria acumulată fiind mai mare ca niciodată, oficialii Federației Engleze susțin că totul este sub control datorită sponsorilor și a drepturilor TV. Manchester United și Chelsea sunt de departe cele mai îndatorate cluburi, "diavolii" fiind nevoiți să achite 806,7 milioane de euro băncilor. Patronul lui Chelsea, Abramovici, susține că suma publicată în raport (809 milioane) nu este cea reală, datoria sa fiind redusă la 350 de milioane.

Chiar dacă sumele sunt astronomice, cluburile nu au de ce să își facă griji. Contractele semnate cu băncile sunt foarte avantajoase, United, de exemplu, având de plătit o dobândă de 7% pe an, pe o perioadă de 30 de ani. Or, având în vedere veniturile clubului englez (295,7 milioane de euro pe sezon, din care impozitul reținut este foarte mic pentru că Red Football Limited și Red Football General Partner Inc., companiile care dețin clubul, sunt înregistrate în SUA, Nevada, un stat unde TVA-ul este de doar 15%), rata la bancă nu este o problemă pentru „diavoli". Situația este asemănătoare la Chelsea și la Arsenal, „tunarii" având și ei o datorie de 479,8 de milioane de euro, pe care o pot plăti cu ușurință în câțiva ani doar din profitul rezultat din vânzarea biletelor.

Liverpool este echipa cu cele mai mari probleme

Cu o datorie de 322,9 milioane de euro, care trebuie achitată până la 24 iulie 2009, Liverpool se află, într-adevăr, într-o situație disperată. Kop Football Ltd., compania care deține clubul, a înregistrat pierderi de 45 de milioane de euro anul trecut, iar patronii americani, Gillett și Hicks, sunt în pragul falimentului. „Dacă patronii nu fac rost de bani pentru a plăti datoria la timp, viitorul clubului Liverpool este în pericol", a declarat un analist financiar britanic. Benitez e și el afectat de situație, întrucât nu va avea la dispoziție bani pentru achiziții. Deja a pierdut licitația pentru Gareth Barry, care a semnat cu Manchester City, și ar putea să îi „scape" și pe David Silva sau Carlos Tevez, dacă americanii nu vin repede cu o soluție.

Salvarea ar putea să vină de la arabi: în ianuarie, un miliardar din Kuweit a oferit 450 de milioane de euro pentru club, însă patronii au refuzat. ■

3,4

miliarde de euro este suma datoria cluburilor din Spania, o altă țară în care fotbalul se confruntă cu mari probleme financiare

CELE MAI MARI VENITURI

Man. United	295,7
Arsenal	256,3
Chelsea	246,6
Liverpool	183,3
Tottenham	132,5

★cifrele reprezintă milioane de euro

CELE MAI MARI DATORII

Chelsea	809
Man. Unired	806,7
Arsenal	479,8
Liverpool	322,9
Fulham	227

★cifrele reprezintă milioane de euro

CELE MAI MARI SALARII

Chelsea	172
Man. United	139,7
Arsenal	116,8
Liverpool	102,5
Newcastle	86

★cifrele reprezintă suma salariilor exprimată în milioane de euro
★★ Newcastle a retrogradat

Foto: EPA

BUSINESS magazin
PIAȚA IMOBILIARĂ
IEȘIREA DIN CRIZĂ
Acum la punctele de difuzare a presei

PROGRAM TV (ASTĂZI)

11:00 DIRECT – EUROSPORT
FOTBAL
Preliminarii CM 2010
RPD Coreeană – Iran

13:00 / SHOWTIME – SPORT.RO
SKANDENBERG
EUROskandenberg Bulgaria

13:55 / DIRECT – TVR
FORMULA 1
MP Turcia
Calificări

15:30 / DIRECT – EUROSPORT
TENIS
Roland Garros
Finala feminină

16:00 / DIRECT – SPORT.RO
SPECIAL
Invitat: Valeriu Argăseală

17:00 / DIRECT – TVR 2
GIMNASTICĂ
Internaționalele României
VOLEI
Liga Europeană (feminin): România – Marea Britanie (ALTERNATIV)

17:00 – SPORT.RO
Știri

18:00 / DIRECT – SPORT.RO
FOTBAL
Preliminarii CM 2010
Kazahstan – Anglia

20:00 / DIRECT – SPORT.RO
FOTBAL
SPECIAL Preliminarii CM 2010: Lituania – România

20:50 / DIRECT – TVR
FOTBAL
Preliminarii CM 2010
Lituania - România

21:30 / DIRECT – TVR 2
FOTBAL
Preliminarii CM 2010
Serbia – Austria

21:45 / DIRECT – EUROSPORT 2
RUGBY
Franța (finala Top 14)
Perpignan – Clermont

21:45 / DIRECT – SPORT 1
FOTBAL
Preliminarii CM 2010
Albania - Portugalia

22:00 / PREMIERĂ
WRESTLING SMACK – SPORT.RO
Episodul 141

22:50 / DIRECT – SPORT.RO
FOTBAL
Lituania – România

Zenga, la Palermo!

SERIE A / Curtat de Lazio, Zenga a rămas în Sicilia, la marele dușman al Cataniei, fosta sa echipă

În România, Zenga a antrenat pe FC Național, Steaua și Dinamo

Foto: Alexandru HOJDA

Sorin DUMITRESCU
sorin.dumitrescu@prosport

Deși în ultimele zile s-a scris în presa italiană despre iminenta sosire a lui Walter Zenga, fostul antrenor al Cataniei, pe banca echipei romane Lazio, „Omul păianjen" a semnat ieri cu Palermo.

Jurnaliștii peninsulari au uitat că Zenga a fost campionul surprizelor sezonul trecut, mai ales pentru televiziuni, oferind o foaie de joc înainte de meci cu 15 de minute, pentru ca apoi pe teren să apară cel puțin un nume nou față de acea foaie! Și iată-l pe Zenga făcând din nou KO mass-media, dar de această dată și pe patronul lui Lazio, Claudio Lotito, cel care anunțase că s-a ajuns la un acord cu fostul portar al lui Inter.

Vulcanicul Walter nu-i va fi profesor fostului dinamovist Ștefan Radu pentru că a rămas în Sicilia. Nu la Catania, unde a făcut o treabă remarcabilă cu mulți anonimi pentru Serie A, ci tocmai la rivalii de moarte ai acesteia, Palermo. Nimeni nu a știut ceva despre aceste tratative, pe care, foarte probabil, la fel de vulcanicul președinte-patron al rosanerilor, Maurizio Zamparini, le-a avut în minte din momentul în care Catania a umilit Palermo în capitala Siciliei cu 4-0. „Sunt foarte fericit că am reușit să găsim acordul cu un antrenor și cu un om atât de valoros cum este Walter Zenga și îi asigur pe tifosii noștri că vor avea multe satisfacții în noul sezon", a spus Zamparini. Rămâne de văzut cum va trece Zenga peste reacția suporterilor Cataniei, unde, cu siguranță, din idol a devenit deja inamicul public numărul 1. ■

> **La Palermo am găsit condiții excelente pentru performanță, vom avea un lot competitiv și cred că am făcut cea mai bună alegere**
> **WALTER ZENGA**
> antrenor Palermo

TURCIA

RIJKAARD A SEMNAT CU GALATASARAY

Fostul antrenor al Barcelonei va sta doi ani pe banca turcilor de la Galatasaray. Rijkaard nu a mai antrenat nicio echipă din 2008, de când și-a dat demisia de la Barcelona. Galata a avut un sezon dezamăgitor, terminând pe locul cinci în campionat, după ce antrenorii Michael Skibbe și Bulent Korkmaz nu s-au ridicat la nivelul așteptărilor.

PROGRAM TV (MÂINE)

11:00 DIRECT – TVR 2
GIMNASTICĂ
Internaționalele României

13:00 / DIRECT – SPORT.RO
FOTBAL
Liga a II-a Astra Sport Bets
Ceahlăul – FC Ploiești

14:55 / DIRECT – TVR
FORMULA 1
MP Turcia Cursă

15:30 / DIRECT – EUROSPORT
TENIS
Roland Garros
Finala masculină

16:00 / DIRECT – SPORT.RO
SPECIAL

17:30 / DIRECT – TVR 2
VOLEI
Liga Europeană (feminin)
România – Marea Britanie

18:00 – SPORT.RO
Știri

20:00 / DIRECT – SPORT.RO
SPECIAL

22:00 / EXPLOZIV
BOXBUSTER – SPORT.RO
Jo Jo Dan – Walter Gomez

ProSport nu-și asumă răspunderea pentru eventualele schimbări operate între timp în program.

ABONEAZĂ-TE LA SPORT Câștigi timp și economisești bani -50%

Te poți abona la ProSport folosind una din cele trei metode:

Cel mai bun ziar de sport din Romania vine la tine acasă

Prin OP sau mandat poștal

Completează talonul alăturat, decupează-l și trimite-l împreună cu dovada plății prin poștă la OP 1 – CP 866, sector 1, București, la e-mail abonamente@mpg.ro sau fax 0318.256.243.

Prin SMS (ProSport luni-sâmbătă pentru o lună)

Trimite un SMS la numărul 7533 (tarif 7 € fără TVA) cu textul CUMPAR PROSPORT. Contravaloarea abonamentului va fi reținută direct din factura ta de telefon mobil. Apoi te vom contacta noi telefonic pentru a stabili restul detaliilor.

Online pe www.ProSport.ro

Completează câmpurile cu toate datele cerute. Plata se efectuează online. Ai nevoie doar de un card de credit/debit VISA, MASTERCARD, VISA ELECTRON sau MAESTRO valabil.

Contravaloarea abonamentului se poate achita prin ordin de plată la orice bancă sau prin mandat poștal la orice oficiu poștal, în contul PUBLIMEDIA INTERNATIONAL – RO76INGB0001000180258927 deschis la ING BANK, sector 1, CIF RO 12530043. Abonament pentru edițiile luni-sâmbătă. Prețul include TVA și taxele de distribuție.
Publimedia International își asumă responsabilitatea trimiterii abonamentului către dumneavoastră. Eventualele erori în distribuție nu cad în sarcina noastră, dar trebuie semnalate imediat pe adresa abonamente@mpg.ro

Numele și prenumele*: .....
Adresa*: .....
.....
Telefon*: ..... Fax: .....
E-mail: .....
* câmpuri de completat obligatoriu

☐ Nu sunt de acord ca datele mele personale să fie incluse în baza de date cu cititorii produselor editate de PubliMedia International, conform Legii 677/2001.
Abonamentele achitate până la data de 20 a fiecărei luni vor fi onorate începând cu data de 1 a lunii următoare.

☐ **ProSport (luni-sâmbătă) / 1 lună ..... 20 RON**
☐ **ProSport (luni-sâmbătă) / 3 luni ..... 55 RON**
☐ **ProSport (luni-sâmbătă) / 6 luni ..... 100 RON**
☐ **ProSport (luni-sâmbătă) / 12 luni ..... 185 RON**
☐ ProSport (luni-sâmbătă) și Gândul / 1 lună ..... 25 RON
☐ ProSport (luni-sâmbătă) și Ziarul Financiar / 1 lună ..... 43 RON
☐ ProSport (luni-sâmbătă), Ziarul Financiar și Business Magazin / 12 luni ..... 585 RON
☐ ProSport (luni-sâmbătă), Ziarul Financiar, Business Magazin și TimeOut București / 12 luni** ..... 615 RON
** ofertă valabilă numai pentru București

GIMNASTICĂ

FETELE LUPTĂ PENTRU TITLU

Întrecerea feminină programează astăzi, tot la Ploiești, calificările (ora 17:00 / TVR 2), care vor conta pentru podiumul la individual compus și pentru aflarea finalistelor la cele patru aparate. Se vor duela componentele lotului olimpic Amelia Racea, Raluca Haidu și Diana Chelaru.

GIMNASTICĂ

KOCZI, CAMPION LA PLOIEȘTI

Vicecampionul european la sărituri Flavius Koczi a câștigat aseară la Ploiești titlul de campion internațional al României. Neavând practic adversar, el a obținut cel mai mare punctaj pe toate cele șase aparate, 91,350 puncte, devansându-l pe Adrian Bucur, care a acumulat 88,200 puncte.

TENIS

ELENA, ÎN FINALA DE DUBLU

Finalistă în 2008 la simplu, Elena Bogdan va juca pentru trofeu la dublu, împreună cu Noppawan Lertcheewakarn (Thailanda), la ediția din acest an a turneului junioarelor de la Roland Garros: 6-1, 4-6, 10-4 cu perechea rusă Iana Buchina / Ksenia Pervak (cap de serie nr. 6), în semifinale.

RUGBY

CAMPION LA BUCUREȘTI

Antrenorul englez Andy Robinson (45 de ani), campion mondial cu „trandafirii" în 2003, va conduce selecționata Scoția A la IRB Nations Cup, turneu care va fi găzduit de București între 12 și 21 iunie. El a făcut parte din staff-ul tehnic al Angliei la meciul pe care l-a câștigat cu 134-0 în fața României, în noiembrie 2001.

În 2006, Marius Tincu (cu balonul) a fost declarat de L'Equipe cel mai bun taloner în liga franceză

Foto: USA Perpignan

RUGBY / Tincu și Tonița joacă pentru titlu în Franța

Sub privirile lui Sarkozy

Incluși în grupul reținut de USA Perpignan pentru finala primei ligi franceze, cu Clermont (astăzi, ora 21:45, în direct la Eurosport 2), Marius Tincu și Ovidiu Tonița au șanse mari să joace pe „Stade de France".

Rugby-ul românesc nu a murit. Dovadă că după ce Paulică Ion a disputat cu Bath semifinalele campionatului Angliei, transferându-se mai apoi la finalista London Irish, alți doi „stejari" participă cu USA Perpignan la finala primei ligi franceze. Puternicii înaintași români au fost incluși în grupul de jucători deplasat ieri la Paris, iar după statutul de titulari pe care îl au la gruparea „sang et or" („sânge și aur") au șanse mari să joace contra lui Clermont (echipele vor fi anunțate astăzi). Pe „Stade de France" se va afla și președintele Franței, Nicolas Sarkozy.

Până acum, trei rugbyști români au devenit campioni în Hexagon: Mihai Wusek (La Voulte / 1969), Adrian Lungu (Castres / 1993) și Petru-Vladimir Balan (Biarritz / 2006, 2007). (Marian BURLACU)

HANDBAL / România are toate șansele în barajul cu Belarus să meargă la Mondiale

Favorită clară

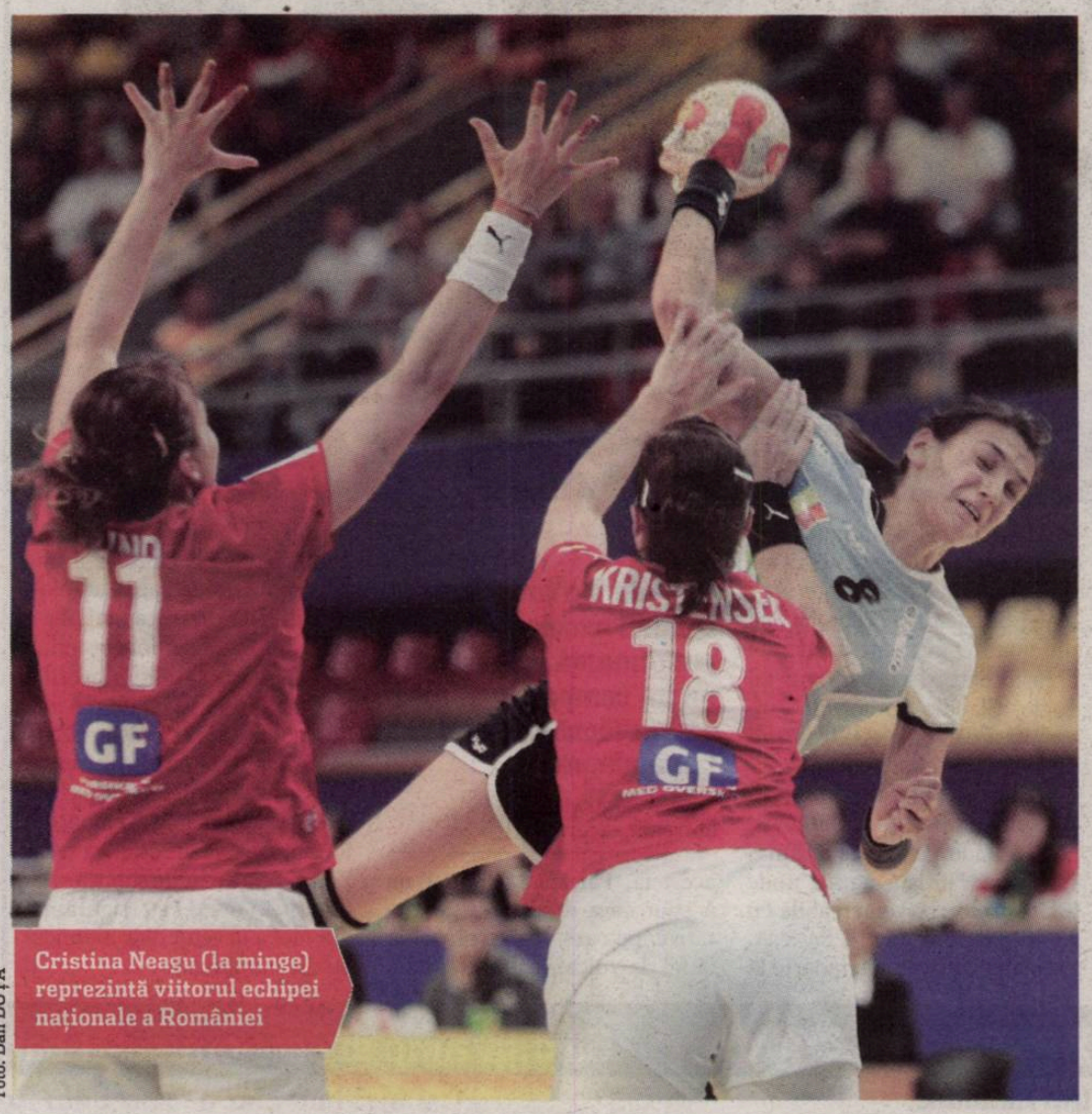

Cristina Neagu (la minge) reprezintă viitorul echipei naționale a României

Foto: Dan DUȚĂ

Marius HUȚU
marius.hutu@prosport.ro

Naționala feminină de handbal nu a lipsit niciodată de la un Campionat Mondial. Belarus a jucat, în schimb, doar la două ediții mondiale din cele 18. Acesta este bilanțul de la care cele două reprezentative pornesc în barajul de calificare la turneul final din China.

România încearcă să facă primul pas spre CM din decembrie, azi (ora 16:00), la Mogilev, unde este programată prima manșă a duelului. Tricolorele au ajuns aseară în localitatea din Belarus, după ce au fost reținute aproximativ o oră și în aeroportul de la Minsk pentru controlul vamal.

Având la dispoziție, probabil, cele mai bune jucătoare ale momentului, România este favorită la câștigarea barajului. Valoarea celor două loturi și rezultatele înregistrate în ultimii ani sunt net favorabile naționalei țării noastre. Tricolorele au și avantajul moral după întâlnirile directe din 2007, când au bătut în trei rânduri naționala Belarusului, toate jocurile fiind însă amicale: 30-27, 40-27 (ambele la Rm. Vâlcea) și 38-24 (în Germania). Ultima partidă oficială între România și Belarus datează din 2000, de la CE (București), unde reprezentativa țării noastre s-a impus cu 29-28. Există însă și un moment negru în istoria confruntărilor dintre cele două naționale, mai exact din 1998, când Belarus a surclasat România cu 31-21, la Minsk, în preliminariile CE.

Interes pentru o jucătoare din Belarus

Pe lângă miza calificării la Campionatul Mondial din China, selecționerul Radu Voina a primit o temă și din partea clubului Oltchim, să o urmărească pe interul dreapta Irute Haizhutsite (Luch, 22 ani), care joacă în naționala Belarusului. Informația a fost confirmată de Ioan Gavrilescu, președintele CS Oltchim, care a susținut că Vâlcea se va decide în privința unui eventual transfer al jucătoarei după această „dublă".

MP TURCIA / Concurența e convinsă: o nouă victorie a lui Button ar ucide campionatul

OPRIȚI-L PE JENSON!

Marian BURLACU
marian.burlacu@prosport.ro

Cu 51 de puncte din 55 posibile, Jenson Button (Brawn GP) își ține adversarii la distanță. Favorit și în cursa de mâine, de la Istanbul, britanicul este amenințat de Rubens Barrichello (35p), colegul său de echipă.

Statistica e elocventă, în întreaga istorie a Formulei 1 doar patru piloți au mai reușit ceea ce a făcut Button anul acesta, adică să câștige cinci din primele șase curse: Jim Clark (1965), Jackie Stewart (1969), Nigel Mansell (1992) și Michael Schumacher (1994 și 2004 – în 2002 a învins în toate 6). Și toți au devenit campioni mondiali. Nu întâmplător, rivalii britanicului sunt categorici. „O victorie la Istanbul l-ar face campion pe Button", spun sau gândesc mulți dintre piloți. „Dacă Jenson va continua să câștige, lupta pentru titlu s-ar încheia matematic după douăsprezece sau treisprezece curse", este și mai categoric Alonso. Antrenamentele libere de ieri au fost dominate de Nico Rosberg (Williams) și Heikki Kovalainen (McLaren), în timp ce Button a fost pe 11, respectiv pe 12. Să fie un semn sau se va întâmpla ca la Monte Carlo, unde britanicul a obținut pole-position-ul și victoria în cursă, deși n-a strălucit în teste. Primul răspuns astăzi (ora 13:55), în calificări.

Foto: EPA

PRO SPORT
Fondat 1997; ISSN 1453-3707
Redactor-șef: Dan Filoti
Director Publishing: Cosmina Noaghea
Publisher: Mihail Geantă
Director financiar: Sorin Dinu
Distribuție: Dan Apostolache (tel: 0721.102.086)
Responsabil de număr: Daniel Remeș
Redacție: București, Casa Presei Libere, nr. 1 Corp A3-A4, sector 1, București
Telefon: 031.825.7300; Fax: 031.825.7385
Tipar & Preepress coprint
Telefon: 031.825.1028; Fax: 031.825.1036
www.coprint.ro
PubliMedia
BRAT
Tirajul ProSport este certificat de Biroul Român de Audit al Tirajelor

CUPLAJ ÎN LIGA EUROPEANĂ LA CONSTANȚA

Sala Sporturilor din Constanța găzduiește astăzi și mâine, în cuplaj, meciurile România – Marea Britanie (feminin, de la 17:30) și România – Germania (masculin, de la 20:30), ambele contând pentru Liga Europeană de volei. Meciurile fetelor vor fi transmise în direct de TVR2, iar cele ale băieților înregistrate (la 1:25 astăzi și la 00:50 duminică).

VOLEI / Ales antrenorul anului în Europa, în 2007, Stelian Moculescu a dus naționala masculină de pe locul 80 mondial în elita continentală

Revoluție

Marian BURLACU
marian.burlacu@prosport.ro

În șase luni, Stelian Moculescu a scos echipa masculină a României din mediocritate, calificând-o în ultima fază a preliminariilor CM 2010. „E alt volei!", au exclamat și unii dintre antrenorii care l-au ascultat la cursul organizat în mai, la Izvorani. Iată trei explicații pentru metamorfoza suferită de jocul tricolorilor:

1. Organizare nemțească

La revenirea din Portugalia, după a doua fază a preliminariilor CM din 2010, Gheorghe Vișan, președintele FRV, l-a felicitat pe Adrian Gontariu, cel mai bun realizator al echipei noastre. „A fost greu?", a sunat întrebarea. „Da' de unde, a fost ușor! Moculescu ne așază acolo unde trebuie pe teren, iar lucrurile devin mult mai simple", a venit răspunsul jucătorului. Pe lângă o organizare în stil german, actualul antrenor a insuflat și încredere jucătorilor săi, aceiași care nu luau nici măcar un set în preliminariile precedente.

2. Încredere și respect

Vișan consideră că și raporturile dintre jucători și antrenor s-au schimbat. „Cartea de vizită a lui Stelian Moculescu, performanțele obținute de el în Germania impun respect. Acum jucătorii vin cu plăcere la lotul național. Își doresc acest lucru", a completat Viorel Manole, secretarul general al FRV. Jucătorii au încredere în antrenor și pentru că rezultatele sunt pozitive. „Ce bine joacă! Noi i-am bătut pe ăștia?", s-a întrebat un voleibalist român în timp ce privea din tribună meciul Portugalia – Slovenia din preliminariile Mondialului de anul viitor.

3. Antrenamente după noua școală

Conducătorii FR de Volei spun că Moculescu este exponentul unui alt sistem de a antrena. Și că acesta trebuie adoptat și de tehnicienii autohtoni. „România a avut o școală de volei, însă în ultimii ani regulamentul s-a schimbat foarte mult, iar la noi nu s-a ținut cont de acest aspect", recunoaște Viorel Manole. Iar președintele federației este categoric: „Dacă vrem să avem din nou performanțe, trebuie să ne adaptăm la noile realități din volei". ■

ROMÂNIA CU MOCULESCU

1. Ungaria	3:2
2. Austria	3:0
3. Bosnia	3:0
4. Slovenia	3:2
5. Portugalia	3:0
6. Grecia	2:3
7. Danemarca	3:0

* Toate partidele au contat pentru preliminariile CM 2010

CARTE DE VIZITĂ

Stelian Moculescu

Data nașterii: 6 mai 1950

Locul nașterii: Brașov

Antrenor echipa masculină de volei a României.
Pregătește în paralel și campioana Germaniei, VfB Friedrichshafen

Palmares:
Liga Campionilor (2007)
Campion al Germaniei: 14 titluri (1978, 1980, 1991, 1995, 1996, 1998-2002, 2005-2008)
Cupa Germaniei: 15 (1978-1980, 1982, 1990, 1997-1999, 2001-2003, 2005-2008)
A participat la JO în 1972 (jucător, cu România) și în 2008 (antrenor, cu Germania)

Foto: FIVB

Moculescu se va reîntâlni azi și mâine cu echipa Germaniei pe care a antrenat-o timp de zece ani

TENIS / Gonzalez a făcut circ în disputa cu Soderling de la Roland Garros

Foto: AFP

Urmă ștearsă cu posteriorul

Marian BURLACU
marian.burlacu@prosport.ro

Învingătorul lui Nadal și Davidenko este în finală. După 6-3, 7-5, 5-7, 4-6, 6-4 cu Fernando Gonzalez (Chile, foto), suedezul Robin Soderling și-a câștigat dreptul de a juca mâine pentru trofeu, la Roland Garros. El îl va întâlni pe Roger Federer.

Cap de serie numărul 23, scandinavul reușește să egaleze performanța antrenorului său, Magnus Norman. Cu serviciitorpilă (unul a avut 226 km/h), adversarul românilor din Cupa Davis a dat senzația că nu va pierde mult timp în semifinale. Nu a fost însă așa, pentru că, bun jucător pe zgură (opt turnee câștigate), Gonzalez a revenit în forță. A egalat la 2, însă până atunci nervii l-au trădat pe sudamerican, care a contestat deciziile arbitrului, iar la un punct dat lui Soderling a exclamat în gura mare: „Dacă asta-i minge bună, eu sunt Superman!". Apoi, „Gonzo" și-a folosit posteriorul pentru a șterge urma lăsată în zgură... După acest episod care ne-a amintit de John McEnroe, Gonzalez a avut 3-0, apoi 4-1 în decisiv. Fără folos! Nici căldura de la Paris, nici maimuțăreala chilianului nu l-au împiedicat pe suedez să câștige cinci game-uri la rând și să prindă finala după 208 minute de joc.

În cealaltă semifinală, Federer l-a învins pe Del Potro: 3-6, 7-6/2, 2-6, 6-1, 6-4. Astăzi, la 15:30, în finala feminină se întâlnesc rusoaicele Dinara Safina (favorita nr. 1) și Svetlana Kuznețova (nr. 7). ■

Inel de Campion 2009

Urziceni sau Timișoara?

Campioana pregătește meciul

PRO SPORT a pregătit inelele de campion

Ce spun campionii din 2008

„Țin foarte mult la toate trofeele primite cu ocazia câștigării titlului, evident și la inelul de campion primit de la ProSport."
Ricardo „Cadu"
campion Liga 1, 2007-2008

CFR Cluj
Campioana Liga I 2008

În 10 iunie, împreună cu suporterii, ProSport va premia campioana României

Moda zilei: FITE, PONTURI, BĂNUIELI

RONALDO, VOTAT DE HOMOSEXUALI

Revista britanică Gay Times a publicat un sondaj conform căruia Cristiano Ronaldo este cel mai sexy bărbat în viață. Toată suflarea comunității gay din Marea Britanie l-a ales pe portughez, acesta obținând mai mult de 90% din voturi. Și anul trecut a fost numit „imaginea perfectă a bărbatului gay" de site-ul gaygolddiggers.uk.com. ■

OPINIE
PROFANA

Andreea RETEA
www.andressa.ro

Votat

Mâine votăm. De fapt, unul din trei dintre noi va vota sau nici măcar atât, conform statisticilor. Dintre puținii care se duc la secția de votare și mai puțini știu numele de pe listele candidaților. Mai degrabă recunosc câteva fețe de pe panourile împrăștiate prin oraș sau cel mult știu de o Norica, un Adrian, un Stolo. 33 de oameni, 3 echipe de fotbal cum ar veni, de care nu știm nimic, se vor duce la Bruxelles și vom auzi și mai puțin despre ei, dacă e posibil.
N-ar fi mai simplu dacă ar candida fotbaliști? Un lot pe o listă. În ordinea numerelor de pe tricou. Stranierii pot candida independent. Toată lumea îi știe, după față și după nume, după performanțe, după iubite. N-au nicio taină. Cât despre activitatea lor în Parlament, nu că i-aș flata, dar cred că s-ar descurca la fel de bine sau mai bine decât actualii aleși. Din toate punctele de vedere.
Știu limbi străine, ba chiar mai bine decât româna în unele cazuri. Își doresc mai mult victoria și au iubite mai mișto. Măcar cu atât să ne lăudăm în Europa. La capitolul lucru manual în fața webcamului putem declara remiză între fotbaliști și politicieni.
Votu' la noi, focu' la ei!

ÎL VREA MILAN

MUTU, URMAȘUL LUI KAKA?

Când a venit în România luna trecută, fostul atacant al lui AC Milan, Daniele Massaro, a declarat că, dacă nu ar fi fost Kaka, cu siguranță rossoneri l-ar fi luat pe Mutu. Iar acum, când brazilianul e ca și plecat la Real Madrid, cotidianul La Nazione scrie că noul tehnician al Milanului, Leonardo, i-a cerut lui Galliani să-l aducă pe Mutu. ■

DESCHIS / Mutu a vorbit într-un interviu la postul TV Sky Sport despre problemele de la Chelsea

„Cocaina, o capcană

Sorin DUMITRESCU
sorin.dumitrescu@prosport.ro

Un Adrian Mutu absolut dezinvolt în fața microfonului, care s-a deschis ca o carte, a fost dezvăluit publicului de către realizatorii emisiunii „I Signori del calcio", difuzată vineri seară de postul TV Sky Sport 1.

La 18 ani ai debutat în campionatul României. Toți te indicau drept succesorul lui Hagi.
A fost o greutate uriașă o asemenea comparație, pentru că el a fost unul dintre cei mai valoroși jucători români din toate timpurile. M-am simțit însă și foarte onorat și am încercat mereu să arăt că această comparație poate fi făcută.

Prima ta experiență în Italia a fost la Inter...
În prima zi am stat în vestiar lângă Vieri. Erau nume mari, Baggio, Ronaldo, Zamorano, Blanc, Zanetti, și eram convins că nu voi juca niciun minut. Nu aveam răbdare, abia așteptam să arăt ce pot. La un antrenament, Lippi m-a luat de ureche și mi-a spus: „Puștiule, ești tânăr, nu arde etapele, pentru că vei avea locul tău la momentul potrivit". Am jucat în șase meciuri ca titular, dar am simțit că era prea devreme pentru Inter și am vrut să plec, să joc în altă parte.

> **Roma m-a vrut mult, dar eu și clubul ne-am dat seama că era cel mai bine să rămân la Florența**
> **ADRIAN MUTU**
> atacant Fiorentina

Te-ai crezut cineva...
Poate că da, dar atunci eram încă un copil și doream să fac lucruri extraordinare. Am înțeles însă că Inter era atunci prea mult și, deși Lippi mi-a spus că pot să rămân, am ales varianta Verona. Voiam să joc cât mai mult, pentru a crește. Însă la Verona, în primul an, nu a mers cum am vrut și am avut o cădere nervoasă, la un moment dat revenind chiar acasă, în România, foarte deprimat. Șansa mea a fost Malesani. El m-a scos din acel rol care nu mi se potrivea. Am dat 12 goluri și a urmat transferul la Parma.

La Londra a fost ușor să greșesc

Cu transferul la Chelsea ai devenit cel mai scump român din toate timpurile.
Era o ofertă de nerefuzat. Nu regret nici acum că am trăit acea experiență.

Cu Abramovici ce raporturi aveai?
Excelente, eram preferatul fiului său.

Totul a fost bine la început, dar apoi ai început să te distrezi în afara gazonului...
Când începi să exagerezi în viața privată, fizicul nu te mai ajută pe teren. Să greșești e normal, oricine o face, dar când ești persoană publică ești arătat cu degetul. Totul e să accepți criticile și să revii la normal. Ceea ce n-am făcut eu.

Crezi că ai căzut într-o capcană la acel caz cocaina?
O capcană a fost, dar cea a greșelilor tinereții mele, nu ceva premeditat de Chelsea. Era așa de ușor să greșești... Eram faimos, oriunde mă duceam prin Londra eram tratat ca un rege. Am fost ingenuu, am fost ca un pui.

Crezi că a existat un motiv care te-a făcut să aluneci pe un drum greșit?
Cu câteva luni înainte de a ajunge la Chelsea am divorțat de prima soție, cu care aveam un fiu, și asta a fost dur pentru mine. Pe urmă oamenii, limba, țara, totul era nou. Am început să cad în depresie, dar cât mi-a mers jocul a fost OK. Necazurile au apărut după ce m-a oprit vreo trei luni o pubalgie.

Dinamo și familia m-au ajutat mult

Nu crezi că Chelsea ar fi trebuit să te susțină?
În majoritatea cazurilor, oricine primește o a doua șansă în viață, după ce a făcut o greșeală. Ei, însă, în două luni m-au dat afară. Am fost dărâmat. M-au suspendat, iar acum aștept rezultatul ultimei sentințe. Nu mi se pare normal să plătesc atât de mult. Cinci ani n-am vrut să vorbesc despre asta. Dar, curând, voi spune exact cum au stat lucrurile. A fost foarte grea perioada care a urmat, dar familia și Dinamo m-au ajutat enorm. Și în ianuarie eram la Torino, pentru marea mea revanșă.

Juve ți-a demonstrat că te-a vrut.
Am fost primit foarte bine și niciun moment nu am simțit că eram suspendat. Am intrat doar 30 de minute, după expirarea suspendării, în ultima etapă, dar mi-au dat medalie, ca și când aș fi jucat permanent cu ei.

Foto: PROSPORT

Biblioteca Județeană MUREȘ TÂRGU MUREȘ

944.229 DE VIZITATORI unici în mai pe www.prosport.ro (SATI) • 624.000 CITITORI zilnic (SNA ianuarie 2008 - ianuarie 2009)

Numărul 3641
Luni, 8 iunie 2009
24 pagini ◤ Tiraj: 90.544

DRAMA FAMILIEI TORJE: ÎNJURAȚI ȘI AGRESAȚI ACASĂ! »24

PRO SPORT

România

Cel mai bun ziar de sport din România

www.prosport.ro

◤ Cotidian național de sport editat de Publimedia Internațional - Companie MediaPro

EDIȚIE DE TRANSILVANIA

„U" se salvează și de pe 15!

Cu șanse infime să termine sezonul pe un loc neretrogradabil, „șepcile roșii" au găsit soluția de rezervă să rămână în Liga a II-a și la anul: Fortuna Covaci renunță la promovare »13

de CUCOLAȘ

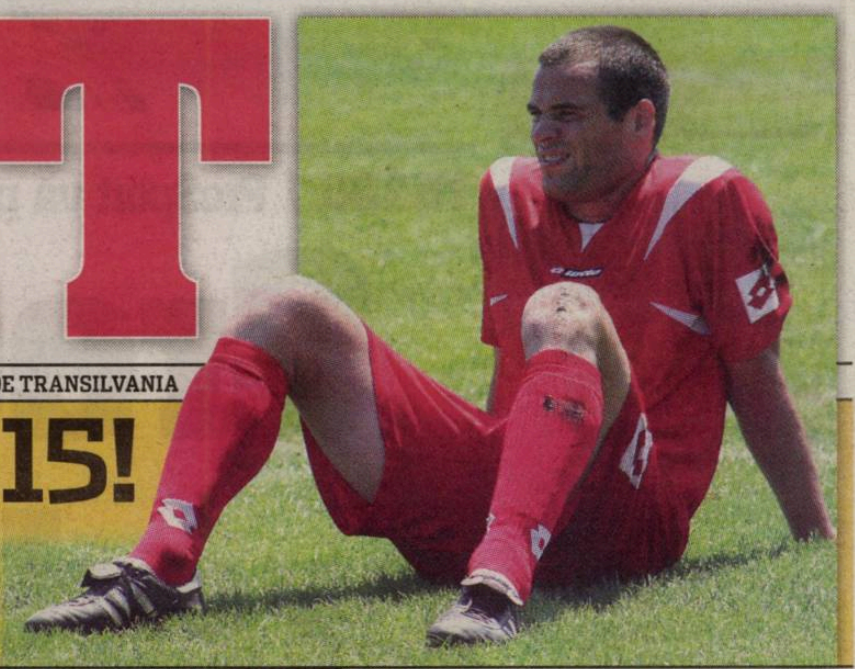

- De ce l-a băgat pe Marica accidentat
- Ce i-a transmis Mutu prin SMS
- Ce i-a spus tatăl său imediat după meci
- Cum l-a încurajat pe Apostol
- Cum a gândit meciul
- Care e strategia pentru Franța
- De ce nu-l mai vrea pe Costea la națională

de GHEORGHIU »2-7, 17, 18

Foto: Alexandru HOJDA

SECRETELE lui Răzvan

ANTRENOR DIN ÎNTÂMPLARE

Falub nici nu se gândea acum patru ani că va ajunge să fie tehnician: „Voiam să fiu director sportiv" »20

de LUP

CTP:

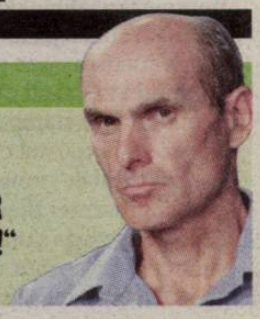

„FEDERER E NUMĂRUL I AL TUTUROR TIMPURILOR!" »15

CRAIOVA, INTERZIS ÎN EUROPA!

Surse federale afirmă că echipa lui Mititelu nu va putea juca în Europa League »16

de VÂLVOIU

3.000.000 DE EURO PENTRU CULIO

Rubin a reînceput discuțiile cu CFR pentru transferul mijlocașului argentinian »11

de CUCOLAȘ

„ÎL FALIMENTĂM PE COPOS!"

Rapidiștii vor să se califice în Europa ca să-l oblige pe patron să le plătească primele »10

de STOICESCU

5 948360 095005

PREȚ: 1,3 lei

Biblioteca Județeană MUREȘ

LITUANIA 0

OPINIE
PIUNEZE

Mihai CIUCĂ
mihai.ciuca@prosport.ro

Cipilica

Într-un meci oarecare și care nu duce nicăieri, azvârlit într-un Urziceni lituanian, un jucător și-a spart capul în prima repriză și a continuat cu pansament și cipilică. Tot într-un meci oarecare, tot cu Lituania, la Cluj, niciun tricolor nu și-a spart capul, nu s-a văitat nici măcar pentru vreo zgaibă după meci. Se zvârcolea de durere doar tabela. Apostol a jucat sâmbătă cu cipilică o repriză și ceva. Așa a fost să fie, a pățit-o el la un duel aerian banal, cu zecile la mijlocul terenului. În alte împrejurări, alibiul ideal - și fără să fi curs o picătură de sânge - pentru orice jucător cu mintea zburând către următorul meci important. În cazul lui Apostol chiar pentru titlul de campion de peste numai trei zile. Toți ceilalți colegi de sâmbătă sunt deja în vacanță sau mai au de bifat un meci joacă de-a vacanța. Dănciulescu, Mara, Coman sau Tănase. În schimb, Apostol dă miercuri BAC-ul de Liga Campionilor contra Stelei. Nu întotdeauna, iată, interesul poartă fesul.
Apostol, ceasornicul Unirii, cum l-a etichetat un conducător de club rival, reprezintă numai una dintre provocările campionatului. Nu trebuie să te pretinzi fin căutător de talente ca să pui ochii pe o mână de jucători care să vină la lot și altfel decât cu lehamite și fandoseli. Ceea ce, tardiv de târziu, pricepuse chiar și Pițurcă, nu înainte însă de a-i ironiza pe cei mai răsăriți. Cu Florin Costea în capul listei.

TRĂIRI / ProSport vă prezintă trăirile lui Răzvan și mesajul pe care acesta l-a adresat jucă

„Credeți în mine, credeți în voi!“

CORESPONDENȚĂ din Marijampole (Lituania), de la Doru GHEORGHIU (text) și Alexandru HOJDA (foto)

La final, Danilevicius i-a dat lui Răzvan un tricou cu autografele tuturor lituanienilor

Ce a făcut Răzvan în timpul meciului, de la 1-0, nu s-a văzut la televizor. A luat cu greu loc pe bancă, s-a agitat, a țipat, le-a șoptit jucătorilor veniți la margine. A trăit meciul.

După, au urmat interviurile, live-urile, conferința, telefoanele, felicitările, mesajele și gândurile. În semn de respect, lituanianul Danilevicius i-a oferit tricoul său, pe care Răzvan l-a acceptat, cerând în plus ca el să fie și semnat de vedeta gazdelor. „E un simbol al primului meu meci ca selecționer. Nu știu de ce au făcut acest gest”, a spus Lucescu.

Ajuns la hotel, s-a așezat la masă cu secundul, cu Bogdan Stelea, alături de care a vorbit despre situația din grupa noastră, din celelalte grupe și, mai ales, despre meciul nostru.

„Stai liniștit, Răzvane!”

În orele care au urmat, a vorbit cu respect: „Rădoi și Chivu au fost admirabili. Profesioniști adevărați. M-am dus înainte de meci să le dau indicații. Ei vorbeau deja: «Acolo mă acoperi tu. Dincolo facem așa...». Și la meci au fost impecabili”. ProSport a aflat și ce le-a spus jucătorilor în vestiar: „Credeți în mine, credeți în voi!“.

Apostol, debutantul care a impresionat la Marijampole, a fost protagonistul unui alt episod ajuns în discuție. „Vineri i-am vorbit despre meci și i-am spus că va fi titular. Mi-a răspuns: «Stai liniștit, Răzvane! Știu ce am de făcut. Știu de la Sorin Cîrțu că unui asemenea tricou nu trebuie să-i mai dau drumul». Nu era deloc copleșit de ideea debutului. Atunci am știut că va face o partidă reușită”, a rememorat selecționerul.

Sunt primele senzații după o săptămână în nebunia echipei naționale, cu Mogoșoaia, presă, Mititelu, „Nașu“ și „noua atitudine. ■

1,79

a fost media de înălțime a României la meciul cu Lituania. Cel mai înalt a fost Săpunaru (1,87 m), în timp ce Ghioane și Tănase (1,74 m) au fost „piticii“

LITUANIA	0	1	ROMÂNIA
Sistem de joc: 4-4-2	0	1	Sistem de joc: 4-4-2
Antrenor: Jose Couceiro			Antrenor: Răzvan Lucescu
Jucătorul meciului: Marica			Arbitru: Jonas Eriksson ★★★
Stadion: Marijampole			Asistenți: Magnus Sjoblom ★★★, Mathias Klasenius ★★★ (toți Suedia)
Spectatori: 4.000			

Lituania (4-4-2): 15 Klimavicius ★★; 17 Pilibaitis ★★; 8 Mara ★★; 2 Săpunaru ★★; 6 Zaliukas ★★; 8 E. Cesnauskis ★★; 7 Ghioane ★★★; 6 Rădoi ★★; 16 Sernas ★★; 9 Marica ★★★; 1 Coman ★★★; 1 Karcernaskas ★★; 9 Danilevicius ★★; 10 Kalonas ★; 11 Dănciulescu ★★★; 16 Apostol ★★★; 5 Chivu ★★★; 5 Skerla ★; 4 Stankevicius ★★; 2 Semberas ★; 10 Cr. Tănase ★★; 3 Rat ★★★

Marcatori:

Rezerve: 12. Gribauskas, 14. Panka, 7. Savenas, 18. D. Cesnauskis,
Schimbări: 13. Mikoliunas ★★ '63 (Kalonas), 3. Dedura '81 (Pilibaitis), 11. Luksys '84 (Klimavicius)
Cartonașe galbene: Pilibaitis (13), Cesnauskis (44), Klimavicius (56)
Cartonașe roșii: -

Marcator: Marica • 0-1 '38

Rezerve: 12. Pantilimon, 15. Goian, 19. Dănănae, 17. G. Bucur
Schimbări: 13. M. Roman ★★ '73 (Mara), 18. M. Niculae '85 (Marica), 14. Lazăr '90+2 (Ghioane)
Cartonașe galbene: Marica (42), Apostol (79)
Cartonașe roșii: -

■ Foarte slab ★ Slab ★★ Satisfăcător ★★★ Bun ★★★★ Foarte bun ★★★★★ Excelent

În vestiar, ca după război!

La finalul zilei, tricolorii au lăsat în urmă un vestiar acoperit de planșe cu poziționarea la cornerele și auturile lituanienilor, șosete, smocuri de iarbă și fragmente de leucoplast. Masa medicinală avea urme de sânge, fiind locul unde lui Apostol i-a fost oprită sângerarea. De altfel, doctorul Pompiliu Popescu a fost nevoit să-i taie câteva șuvițe de păr jucătorului pentru a-l pregăti de revenirea pe teren. ■

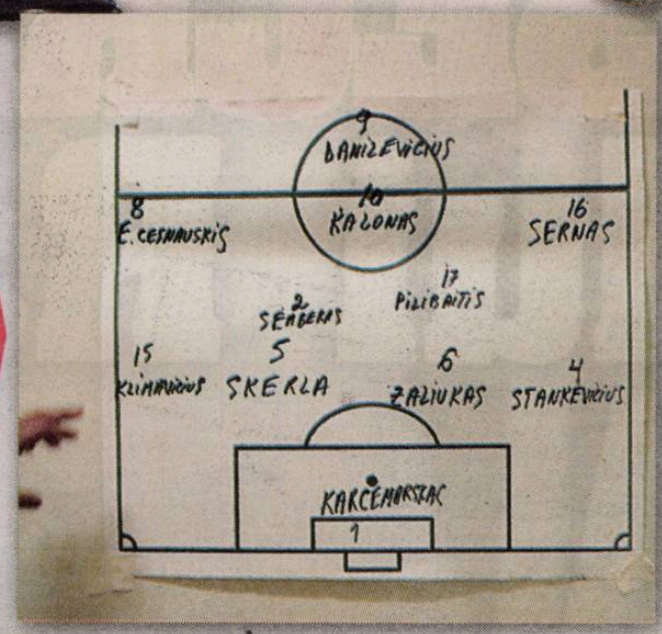

...or înainte de meci

Din cauză ca a aluneca frecvent la începutul jocului, Marica a fost nevoit să-și înlocuiască ghetele cu unele având crampoane pe filet. În timp ce se schimba, atacantul a primit indicații de la Răzvan Lucescu. Selecționerul a trăit intens meciul cu Lituania, rareori luând loc pe banca de rezervă

DECLARAȚII DUPĂ MECI

Răzvan Lucescu e de felicitat. A ales jucători care pot să alerge și să câștige. Apostol și Marica mi-au plăcut cel mai mult. Apărarea a fost bună, mijlocașii mi-au plăcut foarte mult

DUMITRU DRAGOMIR
președinte LPF

Lituania este o echipă din lumea a doua a fotbalului, așa că nu trebuie să ne entuziasmăm prea mult. Este totuși bine că Răzvan a debutat cu dreptul

EMERIC IENEI
fost selecționer

Mă bucur că Răzvan a debutat cu o victorie, dar mă bucur și mai mult că am văzut un joc bun, care îmi dă încredere pentru viitor

IONUȚ LUPESCU
director general FRF

1,81

a fost media de înălțime a titularilor la ultimul meci al lui Pițurcă la națională, 1-2 cu Austria

GEST / ProSport a aflat mesajul lui Mircea către fiul său

„Răzvan, ăsta a fost botezul tău"

Seara zilei de sâmbătă i-a oferit lui Mircea Lucescu (foto) un nou prilej de mândrie. La debutul său la națională, Răzvan a dat senzația că poate face tot ce își propune.

Imediat după meci, a venit telefonul. Unul din alte zeci de apeluri și mesaje. Răzvan era la Marijampole, alături de jucătorii despre care avea să spună câteva minute mai târziu că îl fac să fie mândru. Mircea, la Milano, pentru a evita reactivarea laitmotivului „băiatul lui tata". Au fost mai întâi felicitările, urmate de mesajul calm al seniorului: „Mi-ai dat emoții zece minute. Văzând cum decurge meciul, mi-am dat seama că vom câștiga".

„Echipă pentru viitor"

Pe lângă opiniile exprimate direct, Mircea Lucescu a analizat meciul și pentru presă. „Echipa a jucat bine și era important pentru viitor să obținem un rezultat bun. Am avut situații de a marca, mai ales că echipa a fost adunată într-o săptămână. Au arătat totuși destul de multă omogenitate, pentru o echipă atât de nouă", au fost vorbele antrenorului lui Șahtior. ■

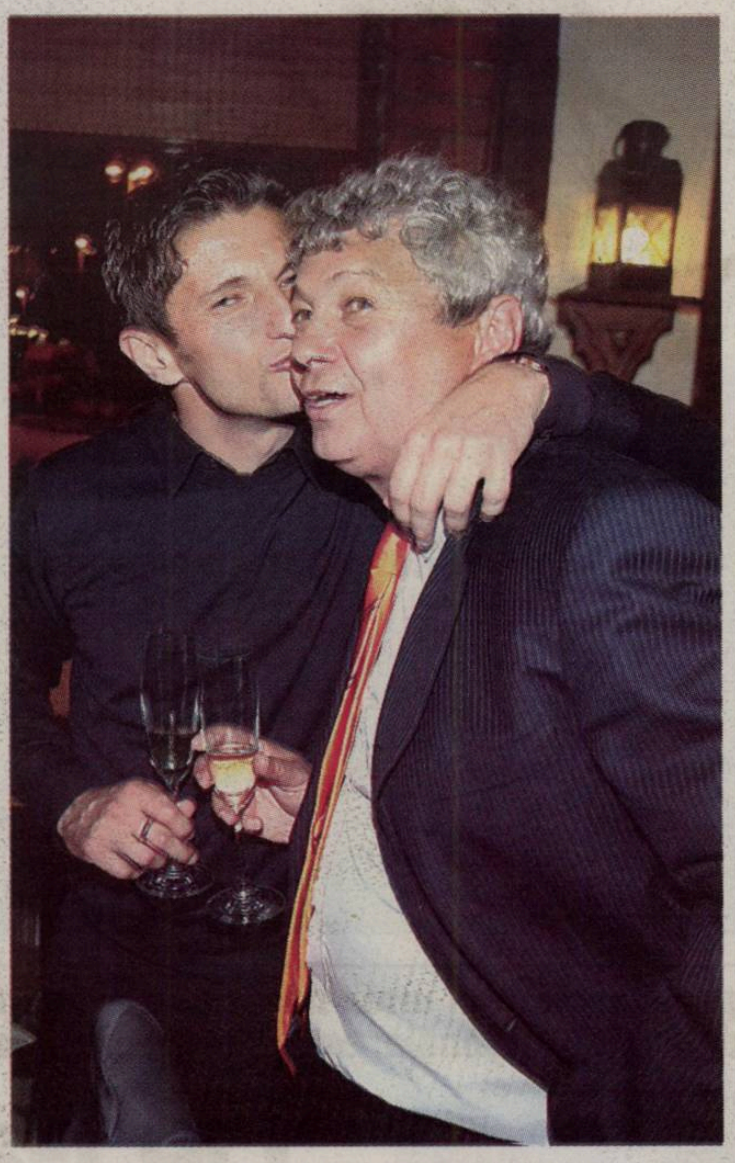

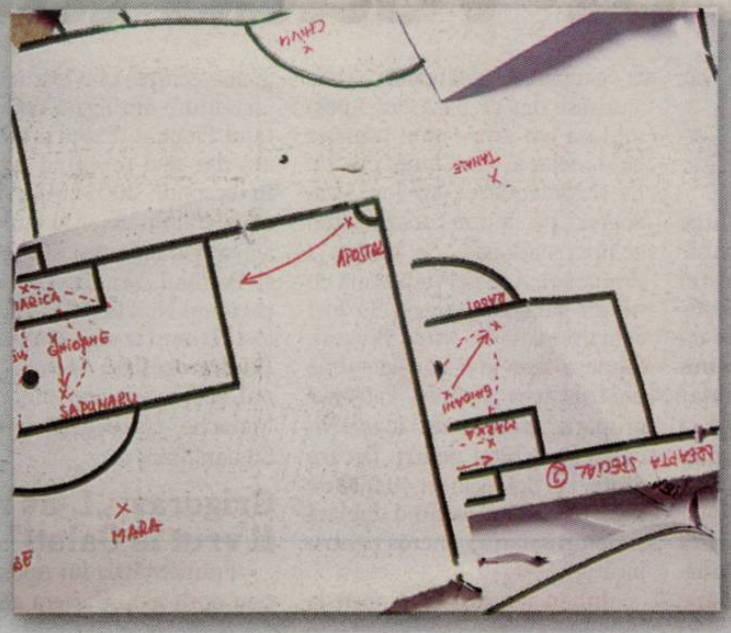

PRO-DĂNCIULESCU

RĂDOI, ATAC LA PIȚURCĂ

La finalul jocului cu Lituania au fost destule voci care fie au comparat jocul de acum al naționalei cu cel de pe vremea lui Pițurcă, fie au atacat modul în care s-a făcut selecția înainte. „Dănciulescu a jucat foarte bine. Trebuia să-l avem de mai devreme printre noi", a declarat Mirel Rădoi. Dănciulescu nu a fost chemat la niciun meci în timpul mandatului lui Victor Pițurcă, deși în perioada respectivă a marcat 46 de goluri în campionat.

PRIMIRE

APLAUZE PE AEROPORT

Delegația României s-a întors din Lituania ieri, la prânz, și a avut parte de o primire de care nu s-a mai bucurat de multă vreme. În momentul în care au început să iasă din vamă, aceștia au fost aplaudați de cei prezenți pe aeroportul „Henri Coandă" până la urcarea în autocar. „Ne-am făcut datoria, suntem mulțumiți, dar și echilibrați", a declarat la sosire selecționerul **Răzvan Lucescu (foto)**.

RETRAGERE

STELEA, ADIO CU TIMIȘOARA

Imediat după meciul cu Lituania, Lucescu l-a anunțat pe secundul său de la națională, Bogdan Stelea (41 de ani), că va fi titular miercuri, în meciul Brașovului cu Timișoara. Pentru Stelea va fi ultimul meci din cariera de profesionist. „Nu simt ceva special că mă retrag. Era oricum programat de anul trecut, așa că nu mă copleșește emoția. Mai important este că simt că aș mai fi putut să joc doi ani!", a declarat Stelea.

PRELIMINARII CM 2010

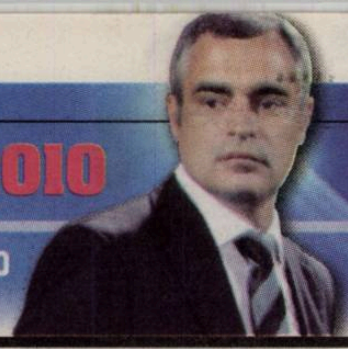

JOSE COUCEIRO

LITUANIA 0

INTERVIU / Iulian Apostol, surpriza lui Răzvan Lucescu în meciul de la Marijampole, spune că s-a simțit onorat în ultima săptămână, prima petrecută în cantonamentul naționalei

„Inamicul meu e vârsta“

CORESPONDENȚĂ din Marijampole (Lituania), de la Doru GHEORGHIU (text) și Alexandru HOJDA (foto)

CIFRELE LUI APOSTOL CU LITUANIA

Mingi jucate	45
Pase reușite	26
Acțiuni utile	5
Recuperări	17
Intercepții	13
Mingi pierdute	16
Schimbări de ritm	4
Pase filtrante	2
Șuturi pe poartă	2

Mijlocașul de 28 de ani al Unirii Urziceni explică de ce a ținut aproape de Chivu în ultimele zile și cu ce gânduri a venit la națională.

La ce te gândești după prima selecție?

Aș dori să mai fiu chemat la lot! Cred că mi-am făcut treaba și mi-aș dori să rămân în circuitul echipei naționale. Vârsta e inamicul meu. Am 28 de ani, dar voi da totul de câte ori voi fi chemat.

Colegii?

A fost o onoare să joc alături de fotbaliștii consacrați ai echipei naționale.

Cu primul tricou de la națională ce faci?

Am refuzat, la final, schimbul de tricouri cu lituanienii. Am păstrat ambele mele tricouri pentru mine. Le voi înrăma chiar dacă au fost pătate de sânge, pentru că reprezintă cea mai frumoasă amintire a mea. Le voi arăta și la nunta mea, care va avea loc în curând!

A sărbătorit debutul cu bere

Te-ai împrietenit chiar cu căpitanul...

Am stat mult pe lângă Chivu în aceste zile, pentru că eram la lot pentru prima dată. I-am pus o mulțime de întrebări, deoarece voiam să știu totul despre echipa națională. Mi-a dat o grămadă de răspunsuri, și pentru asta țin să îi mulțumesc din nou.

Răzvan s-a declarat impresionat de atitudinea ta.

Am venit în primul rând cu gândul să joc, pentru că la națională nu te păsuiește nimeni prea mult! Trebuie să fii bun din primul minut!

Cum ai sărbătorit victoria?

După meci, băieții au sărit pe mine să dau o bere pentru acest debut și nu i-am refuzat.

POVESTE / Iulian Apostol a lăsat în urmă necazurile. A fost descoperit dopat și a suferit la moartea tatălui său, dar acum este pe val: a debutat la națională, este aproape campion cu Unirea Urziceni, iar peste o săptămână se însoară

Gălățenii oftează și acum după Apostol

Foto: Dan DUȚĂ

„De l-ar vedea tatăl lui!”

Marian DIMA (Ploiești)

Dănuț LUNGU (Galați)

Titular la debutul în echipa națională în meciul de sâmbătă cu Lituania, Iulian Apostol a avut două momente de răscruce în carieră: o poveste cu iz de doping și o dramă familială. Tatăl lui a decedat chiar înainte ca Iulian să ajungă la Unirea Urziceni, în vara anului 2007.

La 16 ani debuta în Divizia B în culorile celor de la Dunărea Galați. După patru sezoane la gruparea gălățeană, unde ajunsese om de bază, lui Apostol i s-a ivit șansa unui transfer la o echipă mai bine cotată. La recomandarea lui Ion Moldovan, pe atunci tehnicianul echipei naționale de tineret a României, Apostol împreună cu un alt gălățean, Alecu, au fost achiziționați de Astra Ploiești. Suma a fost una considerabilă pentru acea vreme. Patronul grupării prahovene, Ioan Niculaie, a achitat pentru fiecare dintre cei doi jucători 40.000 de dolari, înțelegerea fiind dublată și de un salariu generos pentru jucători.

Iulian n-a fost însă oprit la prima echipă, ci a fost trimis la „satelitul“ din liga a doua, Metalul Plopeni. Exilul a durat un an, dar nici revenind la Astra, în sezonul 2001-2002, nu i-a adus stabilitate. Anul următor a avut loc fuziunea dintre Astra și Petrolul, iar tinerii pe care patronul Niculaie a mizat nu au fost reținuți la noul club format. Printre aceștia, Apostol, ieșeanul Bâlbă, actualul dinamovist Matache, pitești eanul Bălașa și Stelian Stancu.

Grigoraș: „L-aș mai fi vrut la Galați”

Frământările lui Apostol nu s-au oprit aici. Cariera acestuia a fost pusă sub semnul întrebării atunci când a fost depistat pozitiv la controlul antidoping, pe vremea când juca la Constanța. Apoi a fost foarte afectat de decesul tatălui său, la numai 54 de ani.

„A fost foarte atașat de tatăl său și știu cât a suferit. Sunt convins că acest debut l-a dedicat părintelui său. De l-ar fi văzut și tatăl său în tricoul naționalei... Eu l-aș fi vrut în continuare la Galați, dar nu s-a mai putut”, a declarat antrenorul Petre Grigoraș, care l-a pregătit la Farul și la Oțelul. Peste aproximativ o săptămână, pe 14 iunie, Apostol se va căsători.

COMUNICARE / Aflat în recuperare după operația la menisc, decarul naționalei a ținut legătura cu Răzvan Lucescu din Miami, acolo unde se află în concediu

Cu Mutu, la telefon

Sergiu PETRE
sergiu.petre@prosport.ro

Încă în recuperare după operația suferită pe 6 aprilie la meniscul de la genunchiul stâng, Adrian Mutu a ținut să vadă debutul lui Răzvan Lucescu la națională.

Aflat în concediu la Miami, marele absent al partidei cu Lituania a urmărit la televizor victoria României la Marijampole. Mutu a fost conectat la atmosfera de la echipa națională chiar cu ajutorul selecționerului. Înainte de partidă, a ținut legătura cu Răzvan prin mesaje, iar în noaptea de după meci a revenit cu un telefon pentru a-l felicita pe Lucescu junior pentru debut.

„A ținut să vadă meciul, mai ales că a fost primul pentru Răzvan. După ce a vorbit cu el și din câte a auzit despre atmosfera de dinaintea meciului cu Lituania, Adi și-a făcut o părere foarte bună despre Răzvan", ne-a declarat un apropiat al jucătorului Fiorentinei. Într-un interviu acordat recent presei din Italia, Mutu l-a descris pe selecționer ca fiind „un antrenor cu o mentalitate deschisă, modernă, cu ceva italian în el". ■

> **Mi-a plăcut cum a jucat echipa. A lipsit și Mutu, dacă era și el în teren, poate scorul era mai mare**
>
> **DUMITRU DRAGOMIR**
> președinte LPF

ETEROGEN

11 JUCĂTORI DE LA 11 ECHIPE DIFERITE

Fără să-și impună acest lucru, Răzvan Lucescu a reușit sâmbătă seară să alcătuiască un prim unsprezece format din fotbaliști de la tot atâtea echipe. Ultimul meci oficial al naționalei cu o astfel de formulă eterogenă a fost acea nefericită partidă disputată la București în octombrie 2002, România - Norvegia 0-1 (0-0), în preliminariile CE. Atunci, echipa a fost alcătuită din: Bogdan Argeș VINTILĂ (FC Național) - Matei Mirel RĂDOI (Steaua București), Gheorghe POPESCU / cpt (Dinamo București), Cristian Eugen CHIVU (Ajax Amsterdam) - Cosmin Marius CONTRA (Atlético Madrid), Paul Constantin CODREA (Genoa), Dorinel Ionel MUNTEANU (VfL Wolfsburg), Răzvan RAȚ Dincă (Rapid București) - Dinu Viorel MOLDOVAN (Nantes), Adrian MUTU (Parma), Ioan Viorel GANEA (VfB Stuttgart). Antrenor: Anghel IORDĂNESCU. (Răzvan TOMA)

PUBLICITATE

PRELIMINARII CM 2010

LITUANIA 0

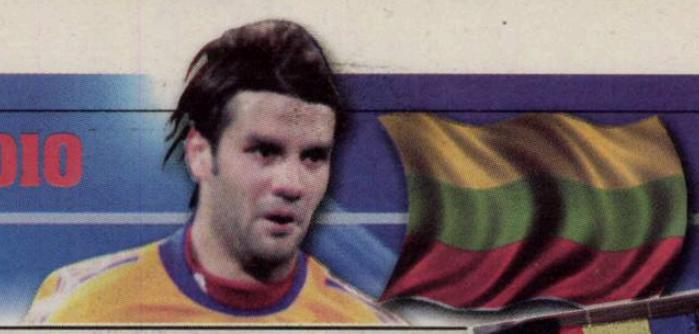

CRISTI CHIVU

REPORTAJ / La Pitești a fost nebunie: mama, fratele și prietenii lui Cristian Tănase l-au încurajat pe argeșean din fața televizorului

„Mami, te-au faultat!"

Foto: Ștefan DOBRE

4 meciuri în tricoul echipei naționale a adunat Cristi Tănase. Debutul său a avut loc anul trecut, la amicalul cu Croația

Ștefan DOBRE (Pitești)

Când joacă naționala, curtea casei lui Cristi Tănase, supranumit Dodel, se însuflețește brusc. Toți se adună în jurul unei plasme (foto) ce contrastează cu aspectul modest al locuinței.

„Când am putut, am mers după el, ba la Constanța, ba la București, dar când joacă afară, ne adunăm în fața televizorului. Bem o bere și urmărim meciul împreună, pentru că el are nevoie și de sprijinul nostru, chiar dacă suntem la distanță", spune Ionuț, fratele lui Cristi Tănase.

Golul marcat de Marica pe finalul primei reprize a ridicat în picioare întreaga asistență de pe teresa lui Tănase. „Gooool! Bravo băieți! Îi batem pe desculții ăștia! Hai, Dodele, dă-le și tu unul! Rooo-mâ-nia!" au strigat fanii internaționalului piteștean.

Faza din finalul partidei, când Dodel a fost faultat în careu, i-a enervat la culme pe piteșteni. „11 metriiii! A fost penalty clar acolo! Mami, te-a faultat!", a strigat Cristina, mama jucătorului, când l-a văzut pe fiul său căzut după un contact cu un adversar. Și chiar dacă interesul era evident pentru Cristi Tănase, susținătorii acestuia nu l-au uitat nici pe Dani Coman, un alt piteștean, titular în selecționata lui Răzvan Lucescu. „Comănilă, ești tare, mă! Bravo ție! Ne-ai scos la faza asta", a fost felicitat portarul după intervenția salvatoare din finalul partidei.

La final, asistența s-a declarat mulțumită atât de rezultat, cât și de jocul favoritului: „Trebuia să câștige și Răzvan la debut, nu? Dodel nu mai trebuie să confirme, ci să joace bine în continuare. Cred că îl felicită și Răzvan pentru cum a jucat!", s-a mai auzit și vocea fratelui său după ultimul fluier al arbitrului. ■

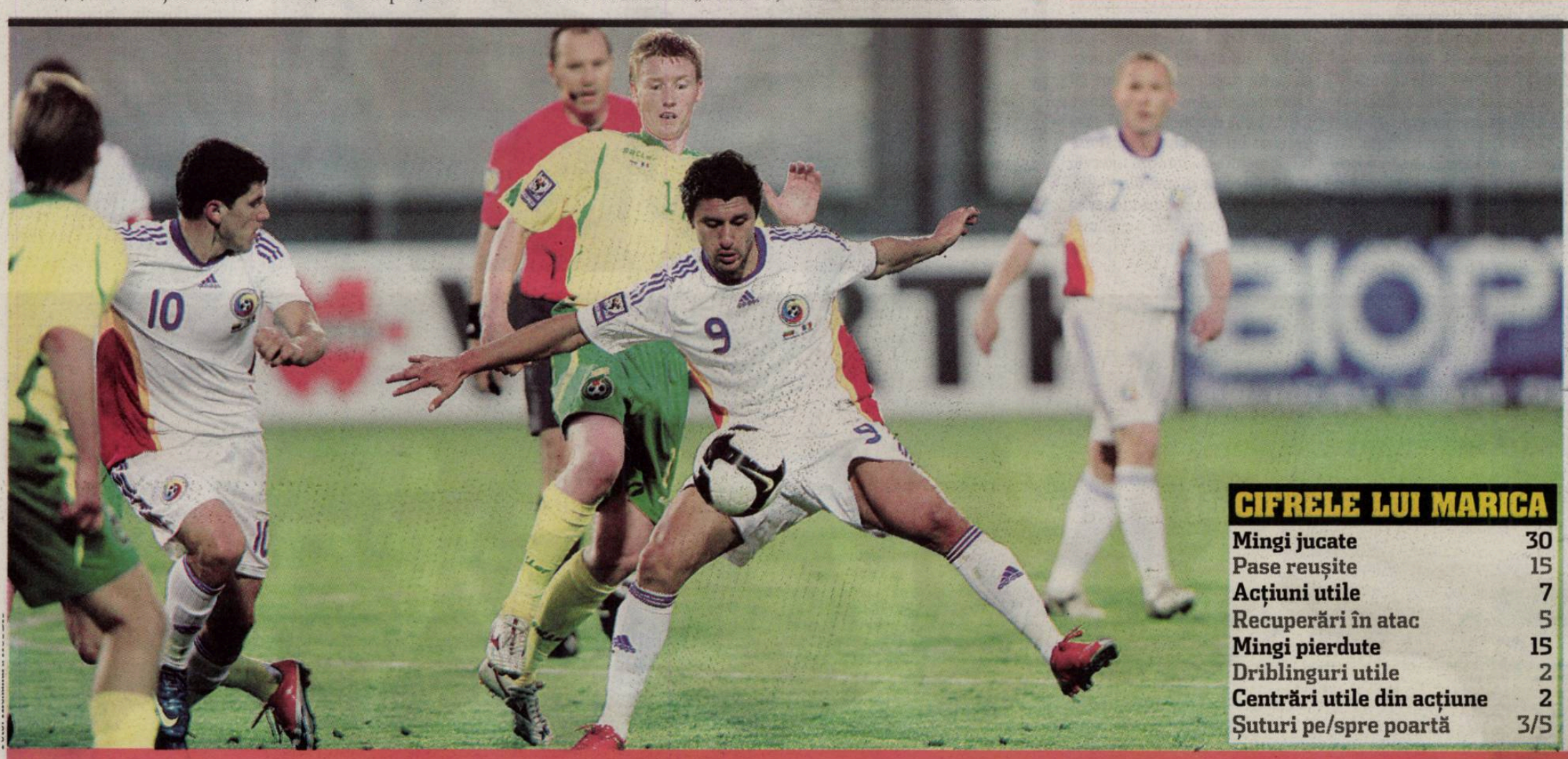

CIFRELE LUI MARICA

Mingi jucate	30
Pase reușite	15
Acțiuni utile	7
Recuperări în atac	5
Mingi pierdute	15
Driblinguri utile	2
Centrări utile din acțiune	2
Șuturi pe/spre poartă	3/5

CULISE / Ciprian Marica a jucat sâmbătă 85 de minute împotriva lituanienilor, deși a resimțit dureri puternice la piciorul drept încă dinaintea partidei și ar putea avea probleme mai mari

A strâns din dinți!

Sergiu PETRE
sergiu.petre@prosport.ro

Pe lângă Dănciulescu sau Ghioane, fanii naționalei au redescoperit cu Lituania unul dintre cei mai criticați jucători din finalul mandatului lui Victor Pițurcă: Ciprian Marica.

Schimbarea de atitudine despre care s-a vorbit la echipa națională s-a văzut poate cel mai bine la Ciprian Marica. Răzvan Lucescu a mers pe mâna lui, deși atacantul n-a reușit să se impună în acest final de sezon la Stuttgart, iar răsplata a venit pe gazonul de la Marijampole, unde Marica a alergat ca pentru o finală.

Atitudinea atacantului e cu atât mai importantă cu cât acesta a resimțit dureri la piciorul drept chiar dinaintea partidei. De vină era o contractură, iar Lucescu i-a oferit lui Marica ocazia de a se proteja, dorind ca vârful să înceapă meciul pe bancă. „Nu, vreau să joc!", a fost replica fotbalistului care a marcat unicul gol al meciului cu Lituania. Acesta a fost schimbat în minutul 85, tocmai din cauza durerii din ce în ce mai puternice. În mod normal, Dănciulescu ar fi fost primul atacant schimbat.

N-a putut dormi

După meci, Marica a făcut noapte albă din cauza durerii, fiind suspect de ruptură musculară. Atacantul lui VfB Stuttgart urmează să efectueze astăzi un set de analize la cabinetul medicului echipei naționale, Pompiliu Popescu, pentru a vedea cât de gravă e accidentarea. ■

DIFERENȚĂ

„I-AM EXPLICAT NOILE SARCINI"

Printre cei surprinși de efortul depus de Marica s-a numărat și fostul antrenor al acestuia de la Șahtior, Mircea Lucescu. „Nu doar golul m-a bucurat la Marica, ci și modul în care făcea presing. Văd că Răzvan l-a convins să facă asta, când îl antrenam eu, nu făcea așa ceva", a declarat Lucescu senior după meci. În schimb, selecționerul a dezvăluit că atacantul a cerut să i se explice noile sarcini: „M-a întrebat de ce trebuie să facă anumite lucruri. I-am explicat și a înțeles, iar rezultatul s-a văzut pe teren". ■

CALCULE / Lucescu jr nu o spune deschis, dar mai speră la calificare. L-a trimis pe Dan Apolzan să spioneze naționala „cocoșilor" și a stabilit planul prin care am putea ajunge la turneul final

Strategie anti-Franța!

Foto: PROSPORT

Alexandru ENCIU
alexandru.enciu@prosport.ro

Când Răzvan a preluat funcția de selecționer, naționala mai avea 0,63% șanse de a ajunge la Mondiale! Un procentaj ce ar descuraja pe oricine, nu însă și pe Lucescu jr.

Pentru a nu-și suplimenta presiunea pusă pe umerii lui, dar și pentru a evita zâmbete ironice, Răzvan a evitat să vorbească deschis despre calificare. În adâncul sufletului său speră încă la un miracol. Gesturile nu-l trădează, însă deciziile pe care le ia vorbesc în locul lui.

Miercuri, la Belgrad, s-au aflat pe teren două dintre echipele pe care naționala României le va mai întâlni în preliminariile CM, Serbia și Austria. Cu toate acestea, Răzvan a ignorat acel meci oficial pentru a trimite un spion în Franța la cele două meciuri de pregătire jucate de echipa lui Domenech în decurs de cinci zile. Dan Apolzan a luat notițe la Saint-Etienne și Lyon, acolo unde „cocoșii" au pierdut cu Nigeria (0-1), respectiv au învins Turcia (1-0). Decizia lui Lucescu jr dezvăluie și planul acestuia: se va concentra pe modul în care am putea depăși Franța. Acest lucru este posibil numai dacă noi câștigăm toate partidele până la final, iar francezii mai pierd un joc în afara celui cu noi.

Surse din FRF susțin că strategia anti-Franța este creionată, iar amicalul cu Ungaria, din 12 august, stabilit dinainte de venirea lui Răzvan, a picat perfect. Selecționerul poate astfel testa câțiva jucători aflați în vederile sale pentru jocul cu Franța, precum Daniel Niculae. ■

> **Cât mai sunt șanse matematice, noi credem în calificare. Așa este normal**
>
> **CRISTI CHIVU**
> căpitan România

> **Ne bucurăm că am câștigat și mai sunt șanse de calificare. Sunt mici, dar există**
>
> **MIREL RĂDOI**
> fundaș România

> **Prefer să mergem împreună cu România la Mondiale**
>
> **NIKOLA ZIGIC**
> atacant Valencia

„RIBERY ȘI GOURCUFF FAC TOT JOCUL"

Dan Apolzan a vorbit pentru ProSport despre ceea ce a văzut în Franța: „Domenech a încercat să utilizeze cât mai mulți jucători. Ribery și Gourcuff fac tot jocul, ei rup ritmul. Echipa nu mi s-a părut diferită față de cea de la Constanța. Sunt periculoși, în special de la mijloc în sus. M-a impresionat și Gignac, un vârf care seamănă cu Marica". ■

CUM NE CALIFICĂM LA CM

Pentru ca elevii lui Răzvan Lucescu să prindă unul dintre primele două locuri din grupă, ar trebui să se îndeplinească mai multe condiții.

1 Cum se califică România
Câștigă toate meciurile rămase în preliminarii (patru victorii x 3 puncte = 12 puncte). Total: 19 puncte

2 Cum putem depăși Franța
Prima variantă: Franța pierde încă un joc în afara celui cu România (mai are cinci jocuri de disputat: trei victorii + două înfrângeri = 9 puncte). Total: 19 puncte (am trece înaintea „cocoșilor" grație rezultatelor directe).

A doua variantă: pierde cu România și face încă două egaluri (două victorii + două egaluri + o înfrângere = 8 puncte). Total: 18 puncte

3 Cum putem depăși Serbia
„Plavii" mai au patru meciuri, iar dintre acestea ar trebui să câștige numai unul (cel mai sigur cel cu Feroe, din 10 iunie). Apoi să piardă acasă cu Franța și cu România (meciul cu noi la diferență de două goluri, pentru a fi anulată victoria sârbilor cu 3-2 de la Constanța), iar în ultimul joc, din Lituania, să nu obțină mai mult de o remiză (o victorie + un egal + două înfrângeri = 4 puncte). Total: 19 puncte (rezultatele directe ne-ar avantaja). ■

GRUPA 7

Serbia	6	5	0	1	13-5	15
Franța	5	3	1	1	7-6	10
Lituania	7	3	0	4	6-6	9
Austria	6	2	1	3	7-9	7
ROMÂNIA	6	2	1	3	7-10	7
I-le Feroe	4	0	1	3	1-5	1

MAI SUNT DE JUCAT

10 iunie 2009
I-LE FEROE - SERBIA
12 august 2009
I-LE FEROE - FRANȚA
5 septembrie 2009
AUSTRIA - I-LE FEROE
FRANȚA - **ROMÂNIA**
9 septembrie 2009
SERBIA - FRANȚA
ROMÂNIA - AUSTRIA
I-LE FEROE - LITUANIA
10 octombrie 2009
FRANȚA – I-LE FEROE
AUSTRIA - LITUANIA
SERBIA - **ROMÂNIA**
14 octombrie 2009
ROMÂNIA – I-LE FEROE
LITUANIA - SERBIA
FRANȚA - AUSTRIA

PUBLICITATE

MILAN Junior Camp
București, 29 iunie - 3 iulie 2009

adidas
KIT OFICIAL ADIDAS
PENTRU TOȚI PARTICIPANȚII
★ 2 TRICOURI
★ 2 ȘORTURI
★ 2 PERECHI ȘOSETE
★ 1 RUCSAC
D&G JUNIOR

PREGĂTEȘTE-TE PENTRU SUCCES CU AC MILAN!
ÎNSCRIE-ȚI COPILUL LA MILAN JUNIOR CAMP PÂNĂ PE 19 IUNIE 2009!

Dacă și copilul tău e pasionat de fotbal și are între 7-14 ani înscrie-l acum la **Milan Junior Camp**, un program gratuit de pregătire sportivă autorizat de clubul AC MILAN. Timp de 5 zile, în perioada **29 iunie – 3 iulie 2009**, pe baza sportivă **FC Sportul Studențesc** (complex Regie București) participanții la Milan Junior Camp vor avea posibilitatea să descopere secretele jocului de fotbal direct de la antrenorii celui mai titrat club din Europa.

Doi dintre cei mai talentați participanți vor fi invitați la Milano pe stadionul San Siro!

DETALII ȘI REGULAMENT OFICIAL
• în orice unitate Intesa Sanpaolo Bank
• www.intesasanpaolobank.ro/mjc
• Tel Verde: 0800 800 888

INTESA SANPAOLO BANK
Thinking ahead with you.
Iubește Sportul!
Bank of INTESA SANPAOLO

de Florin MARIAN
și Vasile PÂRVAN

OPINIE
TACKLING

Ștefan BELDIE
stefan.beldie@prosport.ro

Steaua câștigă fără bani

Conducerea Selei și viitorul antrenor se vor confrunta în perioada următoare cu două mari probleme: faptul că patronul alege să vorbească în loc să tacă și faptul că lotul de jucători nu mai stârnește aproape nimănui speranțe.
În privința realității că pâtronul vorbește și face rău Stelei prin majoritatea declarațiilor sale nu există vreo rezolvare specială, ci doar bănuiala că presiunea galeriei va mai tăia elanul guralivului din lojă.
În privința lotului de jucători însă, Steaua poate juca măcar câteva cărți cu adevărat câștigătoare. Chiar în plin scandal cu o bună parte a suporterilor, decizia de a renunța la aducerea de fotbaliști scumpi de-afară le-ar putea părea unora o greșeală. În realitate însă, acest lucru are șanse să fie una dintre căile prin care Steaua își poate readuce fanii aproape. Bani mai puțini pentru transferuri înseamnă automat aducerea de fotbaliști din campionatul intern și promovarea unor tineri de la echipa secundă.
Ori, o echipă cu câțiva fotbaliști noi și tineri naște garanția că, măcar pentru un timp, fanii vor fi răbdători cu noul proiect din Ghencea. Exact lucrul de care va avea nevoie orice antrenor interesat să preia Steaua.

PLAN / Gigi Becali vrea să formeze o nouă echipă a Stelei

ProSport a pătruns ieri-dimineață în intimitatea echipei Steaua și vă face acum cunoștință cu cei patru „mușchetari" pe care pariază Gigi Becali. Sau „mânjii", așa cum le spun jucătorii mai vârstnici din lotul roș-albaștrilor.

Un mijlocaș coordonator - Andrei Ionescu, un fundaș stânga - Lucian Filip, un mijlocaș defensiv - Mihai Onicaș și un atacant - Vlad Rusu sunt jucătorii pe care viitorul antrenor al Stelei va trebui să formeze noul schelet al echipei. Steliștii găsesc în tot răul care i-a caracterizat în acest sezon și un lucru pozitiv. Criza Stelei oferă un prilej bun de a oferi șanse celor tineri. Publicul stelist de abia îi așteaptă. Și de data aceasta trebuie să aibă puțină răbdare cu ei și să nu-i privească ca pe niște privilegiați ai regimului Becali. Până la urmă, cărui suporter care vine la meciurile roș-albaștrilor nu-i e dor de Steaua? ■

Mihai ONICAȘ

Veteranii lotului îi prevăd cel mai strălucit viitor, dacă se va ține de fotbal. Toți spun că are cele mai multe calități și că va deveni „fotbalist". Determinarea arătată în jocul său i-a făcut pe unii să-l numească „noul Rădoi". Vorbește mereu de atitudinea pe care trebuie să o ai pe teren, să joci la sacrificiu. Pare jucătorul ascultător, perfect pentru orice tip de antrenor.

„Publicul nu are cum să te disprețuiască sau să te fluiere dacă vede că bagi piciorul, că vrei să dai totul din tine
MIHAI ONICAȘ mijlocaș Steaua

Vlad RUSU

E mai puțin vorbăreț decât ceilalți. Poate e genul care preferă să vorbească mai mult pe teren. Pare conștiincios, cuminte și bine educat. Își cunoaște bine calitățile și defectele. E important că „transpiră" mai mult la antrenamente ca să își îmbunătățească jocul. Poate trebuia să fie „forțat" mai devreme.

„Vreau să dau mai bine cu capul, să mă demarc mai ușor și să prind mai multă viteză. Sper să le am pe toate într-o zi
VLAD RUSU atacant Steaua

STEAUA BUCUREST
THE NEX GENERAT

ProSport vi-i prezintă pe cei patru „mușchetari" care au fost nominalizați de patron: „Zlatan" Rusu, Onicaș „Rădoi", Filip și Andrei „Messi" Ionescu

Sunteți pregătiți să jucați pentru Steaua?
Lucian Filip: Sunt gata 100%. Deja m-am obișnuit cu presiunea care există la prima echipă și cred că pot să fac față.
Mihai Onicaș: Of, Doamne, de când îmi doresc acest lucru! E momentul pe care l-am așteptat de când am venit la Steaua. Dacă sunt pregătit? Tot timpul sunt pregătit!
Andrei Ionescu: Sunt pregătit să joc! Îmi doresc să nu dezamăgesc. Nu sunt speriat de un eventual eșec. Aștept doar să mi se ofere mai multe șanse să joc. Vreau să arăt că nu am venit degeaba.
Vlad Rusu: Din moment ce sunt la echipa mare, înseamnă că sunt gata să joc. Și sunt nerăbdător să dau goluri. Am fost golgheter la echipa a doua, îmi doresc să repet isprava.
Nu vă e teamă că fanii nu vor avea răbdare și e posibil să vă fluiere la primul eșec?
Lucian Filip: Eu sper să fie alături de noi. Doar provenim de aici, suntem de-ai lor.
Mihai Onicaș: N-au de ce să ne fluiere suporterii, din moment ce arăți pe teren că îți dorești să dai totul.
Andrei Ionescu: Știu ce înseamnă să joci cu mult public în spate.
Vlad Rusu: Sunt conștient că pot fi și momente neplăcute, dar când spun că sunt pregătit să joc, sunt pregătit din toate punctele de vedere.

„Filip, Rusu, Onicaș și Andrei Ionescu vor fi scheletul noii echipe a Stelei. Ionescu va fi creierul echipei
GIGI BECALI finanțator Steaua

Unde vă place să jucați?
Lucian Filip: Sunt fundaș stânga, dar mi-ar fi plăcut să joc atacant. (n.r. - se uită provocator la Vlad Rusu, care îi zâmbește). Ah, și nu aș vrea să fiu portar!
Mihai Onicaș: Pe toate posturile, nu contează. Chiar și portar! Joc acolo unde vrea antrenorul.
Andrei Ionescu: Am jucat pe toate posturile la mijlocul terenului, dar randamentul cel mai bun cred că îl dau dacă joc în spatele vârfurilor.
Vlad Rusu: Atacant și atât! Îmi place să dau goluri.
Ce credeți că mai aveți de îmbunătățit?

GIGI BECALI ESTE EUROPARLAMENTAR!

Gigi Becali a reușit, în urma alegerilor de ieri, să devină europarlamentar, el candidând pe listele PRM. „Gata, eu sunt deja europarlamentar. Acum vreau să fac aranjamente pentru Partidul Popular European, să intru în familia popularilor", a spus aseară Becali. ■

Foto: Cosmin MOTEI

Andrei IONESCU

La 21 de ani are cea mai bogată experiență dintre cei tineri. Vorbele lui trădează regretul că în mandatul lui Lăcătuș nu prea a fost băgat în seamă. Și asta în condițiile în care Gigi Becali l-a lăudat mereu. Ar putea fi noul număr 10 după plecarea lui Dayro Moreno. Va reuși? E important să i se acorde o șansă pentru a afla răspunsul la această întrebare. Are valențe de lider. Apără echipa. Când i se amintește de sezonul nereușit al Stelei, contraatacă spunând că și Ajax a pățit la fel. „Orice echipă poate traversa o astfel de perioadă. Important e să treci peste".

Se vorbește de perioada nefastă de la Steaua. Așa e, dar și Ajax a trecut prin asta. Au fost momente grele, dar vor veni și cele bune
ANDREI IONESCU
mijlocaș Steaua

Lucian FILIP

Are 18 ani și e destul de dezinvolt în comunicare. Zâmbește mai mereu și parcă aduce buna dispoziție într-un lot. Are un umor fin și se pare că s-a integrat cel mai bine în grup. Rămâne să confirme pe terenul de joc dacă poate prelua ștafeta de la Petre Marin.

La mine dreptul e de lemn. Nu aș sta niciodată în poartă și mi-ar fi plăcut să joc atacant
LUCIAN FILIP
fundaș Steaua

Lucian Filip: Să învăț și eu odată să trag cu dreptul! E de lemn! Deocamdată îl folosesc numai când mă urc în tramvai.
Mihai Onicaș: Trebuie să mai exersez la capitolul pase lungi. Ah, și nu mi-ar strica puțină tehnică în plus.
Andrei Ionescu: Nu cred că sunt deficitar la un anumit capitol. E clar că din cauza staturii mereu am avut probleme la duelurile aeriene. Eu sar, dar nu câștig niciunul. Am simțit încă de la juniori dezavantajul taliei, dar asta m-a ambiționat și mai mult.
Vlad Rusu: Trebuie să mai lucrez la viteză, demarcări și vreau să îmi îmbunătățesc jocul cu capul. Din cele 13 goluri marcate la Steaua II, doar două cred că le-am dat cu capul.

Ce model aveți din rândul fotbaliștilor?

Lucian Filip: Nu am niciun model. Iau de la coechipieri câte ceva. Petre Marin, de exemplu... Vreau să am plasamentul lui. Îmi dă sfaturi bune.
Mihai Onicaș: Gerrard.
Andrei Ionescu: Mai trebuie să vă spun ce model am? Nu e clar? (n.r. - îl întrebăm fără nicio undă de ironie: „Balaci?". Ceilalți se amuză, dar Andrei rămâne serios și răspunde). Messi. Îmi mai plac Xavi și Iniesta. Ador fotbaliștii tehnici, care pot decide singuri soarta unui meci, așa cum e și Ribery.
Vlad Rusu: Ibrahimovici. Își merită toți banii. Inventează mereu ceva în fața porții adverse. ■

CÂT AU COSTAT CEI PATRU

Foto: Alexandru HOJDA
Foto: Bogdan IORDACHE
Foto: Bogdan IORDACHE
Foto: PROSPORT

Mihai ONICAȘ
6.000 de dolari a plătit Steaua pentru a-l cumpăra pe Onicaș de la Universitatea Cluj

Vlad RUSU
6.000 de dolari a plătit Steaua pentru a-l cumpăra de la Palatul Copiilor Constanța

Lucian FILIP
produs 100% al roș-albaștrilor

Andrei IONESCU
500.000 de euro a plătit Steaua pentru a-l cumpăra de la Universitatea Craiova și a cedat 50% din drepturile jucătorului clubului oltean

PUBLICITATE

ACCIDENTARE

CESINHA, ABSENT CU POLI IAȘI

Rapidul se confruntă cu probleme de lot pentru meciul din ultima etapă. După ce J. P. Andrade (plecat deja în Portugalia), Marinescu (întindere la coapsă), Grigore (ruptură), un alt jucător nu va putea fi folosit cu Poli Iași. Cesinha s-a accidentat la genunchiul stâng, iar refacerea din punct de vedere medical a fotbalistului va dura o lună. ■

DISTRACȚIE

GEORGE COPOS E CAMPION LA YACHTING

Problemele cu care se confruntă Rapidul înaintea ultimului act al campionatului nu par să-l afecteze pe George Copos. Yachtingul rămâne una din principalele preocupări ale patronului din Giulești, acesta câștigând sâmbătă primul loc la Regata Mediului de la Constanța, clasa veliere R, competiție desfășurată pe o distanță de 40 de km. „Am obținut primul loc pentru că m-am bazat pe o echipă puternică cu care am combinat atât alunecarea pe apă, cât și cea de pe munte", a povestit George Copos. ■

DECIȘI / Rapidiștii sunt hotărâți să bată Iașiul și să-l oblige pe Copos să le plătească toate restanțele, adică un milion de euro

„Hai să-l falimentăm!"

Foto: Vlad CONSTANTINESCU

Victor STOICESCU
victor.stoicescu@prosport.ro

Înainte de meciul capital cu Poli Iași, rapidiștii sunt decișisă-l facă pe George Copos să bage mâna adânc în buzunar.

Dacă giuleștenii se vor califica în Europa League, Copos va fi obligat să le plătească o sumă imensă: aproximativ un milion de euro vor trebui virați în conturile jucătorilor! Elevii lui Hizo sunt hotărâți ca în ultima etapă să câștige și să-l oblige pe Copos să le achite toate restanțele. „Vom da totul pe teren pentru a câștiga cu Poli Iași. Tot a zis Taher că nea George vrea să bage clubul în faliment. Ei bine, nu va avea cum, pentru că îl vom băga noi pe Copos după jocul de miercuri!", au spus jucătorii giuleșteni.

Ar avea de dat 1 milion de euro!

Și culmea, fotbaliștii glumesc doar pe jumătate. Asta pentru că, dacă bat Iașiul, Copos chiar trebuie să le dea o grămadă de bani! Fostul vicepremier le-a promis, după victoria din Ghencea, că vor primi 200.000 de euro dacă se vor clasa pe un loc de cupă europeană. De asemenea, ei mai au de încasat salariile pe jumătate din luna aprilie și pe toată luna mai, adică aproximativ 450.000 de euro în total. În cazul în care vor merge în Europa, se vor adăuga și primele restante din actualul campionat, pentru că așa fusese înțelegerea la începutul sezonului. Ultimul bonus pe care l-au încasat a fost după victoria împotriva lui Dinamo din turul campionatului! Dacă își vor îndeplini obiectivul, rapidiștii au stipulat în ROI achitarea primelor restante, care înseamnă aproximativ 20.000 de euro de jucător. ■

ACUZAȚIE / „Pitbull" nu a rămas dator și l-a atacat dur pe Grigore Sichitiu

Foto: Dan TĂUȚAN

„Șefii sunt niște falși!"

Corina MLĂDINOIU
corina.mladinoiu@prosport.ro

Directorul executiv al Rapidului, Grigore Sichitiu, l-a atacat zilele trecute pe brazilianul Claudio Mejolaro „Pitbull", pe care l-a comparat cu Nicolae Manea la greutate. „Nu este nicio diferență între Manea și «Pitbull», sunt la fel de grei, la propriu", l-a ironizat Sichitiu pe atacantul cariocas.

În replică, jucătorul împrumutat de la FC Porto i-a amintit oficialului rapidist că el a venit în România să joace fotbal, dar nu prea a primit șanse din partea antrenorilor care l-au înlocuit pe Jose Peseiro. „Regret că nu am avut ocazia să joc mai mult, dar am conștiința împăcată că am ajutat echipa atât cât am putut. Văd că domnul Sichitiu este foarte preocupat de kilogramele mele, ar fi trebuit să-mi spună în față dacă ceva îl nemulțumea la mine. Nu mă așteptam la așa ceva, aceștia sunt oameni falși!", s-a plâns „Pitbull" unor apropiați. Nu numai Sichitiu s-a luat de fotbalist. George Copos a spus despre el că este supraponderal și că petrece mult timp prin cluburi. „Sunt mai slab decât unii jucători de la Rapid. Eu am 100 de ani și am aceeași greutate cu unii dintre fotbaliștii Rapidului! Mă deranjează lipsa de profesionalism și atitudinea lor", a fost declarația lui Copos după înfrângerea Rapidului la Pitești. ■

PUBLICITATE

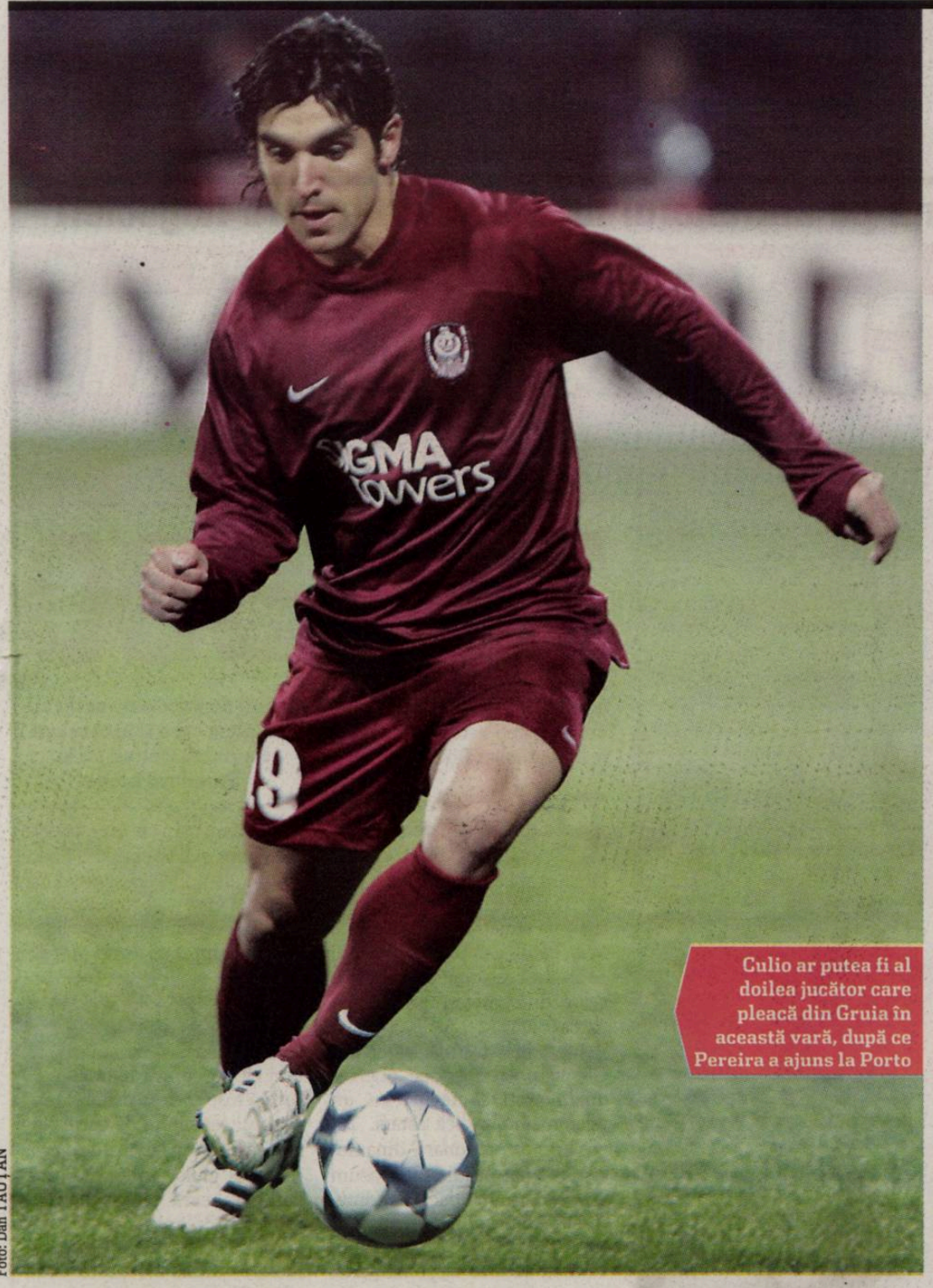

Foto: Dan TĂUȚAN

Culio ar putea fi al doilea jucător care pleacă din Gruia în această vară, după ce Pereira a ajuns la Porto

INTENȚIE / Campioana Rusiei îi dă din nou târcoale eroului de la Roma, Emmanuel Culio

3.000.000 de euro

29

de jocuri a bifat Culio în acest sezon pentru CFR Cluj în Liga I

Cristian CUCOLAȘ
cristian.cucolas@prosport.ro

Curtat și în iarnă de reprezentanta Rusiei pentru sezonul următor de Liga Campionilor, Culio e din nou aproape de Rubin Kazan, care pune pe masă 3 milioane de euro pentru mijlocașul CFR-ului.

Jucătorii campioanei au în continuare căutare în Europa, deși CFR-ul nu a avut în acest sezon de Liga I sclipirea din campionatul precedent. După vânzarea lui Pereira pe 4,5 milioane de euro la FC Porto, CFR Cluj e pe punctul să le mai dea o lovitură adversarilor și să își consolideze puternic bugetul pentru sezonul viitor. Campioana Rusiei din sezonul trecut, Rubin Kazan, își pregătește pașii pentru Liga Campionilor, iar una din țintele campaniei de achiziții este Emmanuel Culio. Rușii l-au dorit pe eroul CFR-ului de la Roma și în această iarnă, dar prețul cerut atunci de ardeleni, 5 milioane de euro, i-a determinat să renunțe la argentinian.

Oficialii de la Rubin au dat însă din nou atacul și oferă CFR-ului 3 milioane de euro pentru semnătura jucătorului. Rușii sunt gata să pluseze la venitul anual al lui Culio, oferindu-i un contract de 400.000 de euro pentru trei sezoane. Cum în iarnă a fost afectat de ratarea transferului în Rusia, Culio evită acum să mai vorbească despre o despărțire de CFR. „Nu mă mai întrebați de plecare. Mă simt bine aici, la Cluj, și nu m-aș duce în altă parte decât dacă și clubul ar fi mulțumit de banii primiți pe mine, iar contractul oferit mi-ar conveni și mie", e răspunsul pe care Culio îl oferă în ultima vreme de fiecare dată când e întrebat de o viitoare destinație.

După zece jocuri în sezonul actual, Rubin e pe locul 1 în campionatul Rusiei, cu 21 de puncte. ■

EȘEC

PEREIRA, ZDROBIT DE BRAZILIA

Uruguayanul Alvaro Pereira a fost titular în partida dintre naționala sa și Brazilia (0-4), într-un joc contând pentru calificările la Mondialul din Africa de Sud. Înlocuit în minutul 65 cu Fernandez, „Uru" va fi în lotul național sale și pentru partida de joi cu Venezuela, urmând a reveni la CFR pentru finala de Cupă cu Poli. ■

TRANSFER

Ivorianul Traore, spre Alba Iulia?

Albaiulienii au întocmit deja lista de achiziții pentru sezonul următor, iar unul din numele vehiculate e Lacina Traore. Ivorianul are șanse mici să prindă lotul campioanei în sezonul 2009-2010, odată cu revenirea lui Didi. Clujenii și șefii Unirii sunt în relații strânse, Camara și Curileac fiind împrumutați din Gruia la Alba. ■

VICTORIOȘI

Baby-CFR, cu un pas în finală

În a doua zi a turneului zonal de la Cluj, rezervat juniorilor A, Rovinari a remizat cu Oțelul, 1-1, în timp ce CSS Botoșani a clacat în fața Jiului cu 0-3. CFR joacă azi de la 9:30, pe CMC, cu CSS Botoșani și chiar și o remiză o duce în finala turneului. În celălalt joc de astăzi, Liberty o va întâlni pe Rovinari de la 12:30, tot pe CMC. ■

REVENIRE

Peralta, apt pentru Mediaș

Mijlocașul campioanei, Sixto Peralta (foto), a acuzat săptămâna trecută probleme medicale la gleznă, dar va fi apt pentru ultima partidă a campionatului. Argentinianul s-a antrenat ieri separat de lotul „feroviarilor", dar a primit asigurări din partea staffului medical că poate juca din primul minut la Mediaș. ■

PUBLICITATE
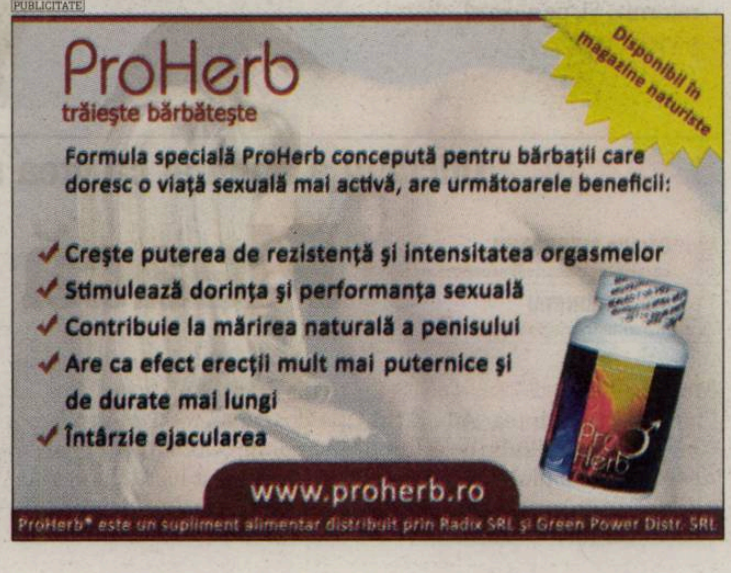

TIMIȘORENII DIN DINIAȘ MERG ÎN BRAZILIA

Cea de-a noua ediție a Cupei Danone 2009 a fost câștigată de Școala Generală din Diniaș (Timiș), micuții fotbaliști bănățeni primind trofeul de la ambasadorul competiției, Miodrag Belodedici. Pe locul doi s-a clasat Școala „Iuliu Hațieganu" (Cluj), iar pe locul al treilea, Școala „Nicolae Titulescu" (Constanța). Timișorenii vor reprezenta România la Turneul Mondial din Brazilia, din luna octombrie.

CLASAMENT

Loc	Echipa	M	V	E	Î	Gol.	Pct.	Ad.
★ 1	Unirea și-a consolidat primul loc	33	21	6	6	50-19	69	+21
★ 2	Dinamo	33	20	5	8	54-25	65	+14
● 3	Timișoara*	33	20	7	6	58-37	61	+16
● 4	CFR Cluj	33	16	11	6	44-24	59	+8
● 5	Craiova	33	15	11	7	44-24	56	+8
● 6	Steaua	33	14	13	6	43-26	55	+4
7	Rapid	33	16	6	11	42-32	54	+6
8	FC Vaslui	33	16	6	11	43-37	54	+3
9	FC Brașov	33	13	13	7	34-25	52	+4
10	FC Argeș	33	11	8	14	36-45	41	-7
11	Oțelul	33	11	7	15	37-47	40	-11
12	Pandurii	33	10	10	13	26-36	40	-8
13	Bistrița	33	11	5	17	31-42	38	-13
14	Poli Iași	33	10	6	17	30-45	36	-15
▼ 15	Gaz Metan	33	9	6	18	34-51	33	-15
▼ 16	Farul	33	8	6	19	27-50	30	-21
▼ 17	CS Otopeni	33	4	7	22	26-54	19	-29
▼ 18	Buzău	33	3	5	25	21-61	14	-34

★Liga Campionilor ●Europa League ▼Retrogradare | *Echipă penalizată cu 6 puncte

ETAPA A 34-A

Miercuri, 10 iunie

Craiova – Vaslui (alternativ)	GSP TV2
Rapid – Iași	GSP TV 2
Buzău – Bistrița	netelevizat
Urziceni – Steaua	Antena 1
Argeș – Dinamo	GSP TV 3
Brașov – Timișoara	GSP TV
Pandurii – Oțelul	netelevizat
Gaz Metan – CFR Cluj (alternativ)	GSP TV 4
Otopeni - Farul	GSP TV 4

★ Toate meciurile, de la ora 20:00

TOP GOLGHETERI

1. **Fl. Costea** (Craiova) - 17 goluri
G. Bucur (FC Timișoara) - 17 g.
3. **Spadacio** (Rapid) - 15 g.
4-5. **Dănciulescu, Niculae** (Dinamo) - 12 g.

CHIUL / A lipsit ieri de la antrenament pentru că s-a trezit târziu!

Tamaș lovește din nou

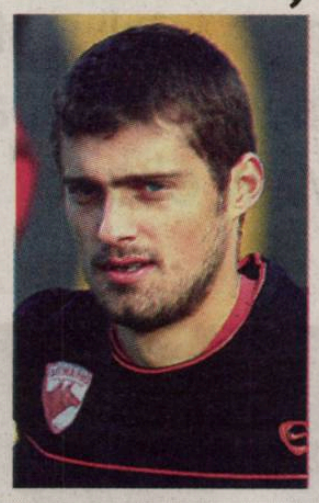

Nici în al 12-lea ceas Gabi Tamaș nu își schimbă comportamentul.

Ultima găselniță în materie a capriciosului dinamovist este chiulul. La antrenamentul de ieri, programat de Mircea Rednic la ora 11:00, la stadionul Dinamo, stoperul nu s-a sinchisit să vină. L-a sunat pe Rednic și i-a transmis senin: „Nea Mircea, m-am trezit târziu, nu mai vin!". Astfel, brașoveanul și-a luat vacanță mai devreme decât ceilalți colegi și este greu de crezut că el va mai intra în ultimul meci de la Pitești. Care este motivul dezertării? După ratarea obiectivului, Tamaș a fost anunțat că nu va fi achiziționat definitiv de „câini", el fiind în acest moment împrumutat de către francezii de la Auxerre. Mai mult, internaționalul a fost pus la zid chiar de către omul care l-a ajutat în mai multe rânduri în carieră. Giovani Becali l-a atacat dur, spunând despre el că nu a înțeles până la 26 de ani ce e mai important pentru el: anturajul sau fotbalul. ■

OPINIE

JOC PERICULOS

Marius GEANTĂ
marius.geanta@prosport.ro

Noul Dinamo

Luni, Borcea s-ar retrage dintre acționari, iar fratele Negoiță se încălzește pentru schimbare. Marți, Dinu constată că Rednic cade prea încet pe scări și-i mai dă un șut în posterior cum n-a prins în timpul carierei de fotbalist. Miercuri, opoziția marilor glorii intră în joc prin Pârcălab: „Turcu are dreptate. Să plece toți, în frunte cu el". Joi, absolut firesc, Lupu plusează într-o notă amuzantă: „Torje e numai bun să pună tablă pe casă". Vineri, încă se caută antrenor, se vorbește de Loți-încurcă-lume, în timp ce Răducioiu se autopropune: „Sunt disperat să antrenez, simt că pot face ceva în această meserie". Sâmbătă, ziua a fost liniștită, dar noaptea agitată - probabil găsiți cronici bambuiste cu dinamoviști în ziarele de scandal de astăzi. Duminică, toată lumea din „Groapă" se pregătește pentru o nouă săptămână grea, de muncă pentru Champions League. E clar, la Dinamo a început reforma. Și, pe alocuri, chiar s-a terminat.

START / Astăzi, acționarii îl sună pe antrenorul lui Standard pentru negocieri

Dau atacul la Bölöni

În funcție de această primă discuție, după meciul de la Pitești, șefii intenționează să meargă în Franța pentru a-l convinge pe fostul stelist să vină în „Groapă"

Cătălin MUREȘANU
catalin.muresanu@prosport.ro
Mihai NEJNERU
mihai.nejneru@prosport.ro

Șefii dinamoviști se pun serios pe căutat antrenor. Au vorbit, s-au pus de acord și au decis: încep astăzi negocierile cu Ladislau Bölöni.

Până acum au existat doar tatonări, responsabil cu acestea fiind Cornel Dinu, care este mai apropiat de „Loți". Administratorul delegat l-a sunat de câteva ori pe proaspătul campion al Belgiei pentru a-l informa de interesul celor din „Ștefan cel Mare". Același lucru l-a făcut și Cristi Borcea, însă fostul jucător din Ghencea i-a rugat pe oficialii dinamoviști să revină cu un telefon luni. Adică astăzi. Tot ceea ce vor acționarii dinamoviști din partea lui Bölöni acum este să le spună dacă este interesat de o eventuală experiență în „Groapă". Dacă tehnicianul va avea această disponibilitate, atunci oficialii „câinilor" se vor deplasa în Franța pentru a discuta tête-à-tête cu antrenorul în vârstă de 56 de ani. Îi vor pune pe masă un plan concret, pe termen lung, și îi vor asigura libertate totală în decizii, Bölöni urmând să vină și el cu propuneri pentru eventuale transformări la clubul din „Ștefan cel Mare".

500

de mii de euro este salariul anual pe care îl încasează Ladislau Bölöni de la Standard Liege

Se repetă episodul Rapid?

Acționarii dinamoviști se tem ca nu cumva tehnicianul, care a fost dorit insistent la începutul sezonului de către Rapid, să aibă aceeași atitudine ca în cazul giuleștenilor. Atunci, Fathi Taher a purtat negocierile, iar Bölöni l-a tot dus cu vorba pe iordanian cu aceeași tactică. „Sună-mă peste două zile". De fapt, omul de afaceri iordanian s-a și plâns public de tratamentul la care a fost supus de tehnician. ■

INTENȚIE / Oficialul a anunțat că vrea să își cedeze acțiunile la club

Pleacă Turcu?

Cătălin MUREȘANU
catalin.muresanu@prosport.ro
Mihai NEJNERU
mihai.nejneru@prosport.ro

Mutarea lui Vasile Turcu (foto) vine exact înaintea Adunării Generale a Consiliului de Administrație a clubului din „Ștefan cel Mare", ce se va desfășura la sfârșitul acestei săptămâni.

De aceea, este posibil ca intenția oficialului „roș-albilor" să fie doar o metodă de sondare a încrederii celorlalți acționari ai clubului, acest lucru întâmplându-se și în iarnă, atunci când Vasile Turcu s-a răzgândit în ultimul moment. Statutul clubului prevede ca în cazul în care unul dintre cei cinci investitori dorește să se retragă, restul acționarilor au prima opțiune la cumpărarea respectivelor dividende. Dacă acest lucru se va întâmpla, acțiunile lui Vasile Turcu vor fi distribuite de Nicolae Badea și restul investitorilor către Gigi Nețoiu și Ionuț Negoiță, care și-au manifestat în repetate rânduri intenția de a intra în rândul conducătorilor formației roș-albe, ultimul alegând să nu mai vină în „Groapă" tocmai din cauza intervenției patronului de la Romconstruct. ■

Păreri pe www.liga2.ro

„La anul Sănătatea Cluj - «U» Cluj derby mare **nume autor**

„Mamă, ce derby va fi pe CUG în toamnă **Archibald**

„Dacă va pica, voi ține și mai mult cu «U» **Clujean**

SALVARE/ „Șepcile" au găsit soluția de rezervă să rămână în Liga a II-a și la anul: Fortuna Covaci (C5) renunță la promovare

Abracadabr„U"

Cristian CUCOLAȘ
cristian.cucolas@prosport.ro
Daniel LUP
daniel.lup@prosport.ro

Șefii Universității Cluj știu că numai un miracol mai poate salva echipa de la retrogradare în ultima etapă. Așa că au scos din joben o soluție magică: rămân în Liga a II-a și de pe locul 15, profitând de retragerea nou-promovatei din C5, Fortuna Covaci.

Victorie cu Mechel. ACU n-o bate pe FC Bihor. Cam așa ar arăta scenariul perfect pentru echipa lui Dorinel Munteanu (foto) în ultima etapă a acestui sezon negru în Liga a II-a. Cum numai un miracol mai poate transforma 13 iunie în zi de sărbătoare pentru „șepcile roșii", conducerea Universității pune de o lovitură. Iată care e aceasta.

Ocupă locul Fortunei Covaci

Șefii lui „U" au auzit un zvon, conform căruia nou-promovata Fortuna Covaci, din Seria a 5-a a Ligii a III-a, echipă antrenată de fostul secund al lui Aurel Șunda în mandatul său la CFR, Remus Steop, ar fi tentată să renunțe la locul de Liga a II-a. Ce se întâmplă în acest caz? Potrivit regulamentului FRF în vigoare, locul celor din Covaci ar urma să fie luat de către echipa cu cea mai bună linie de clasament ce va încheia sezonul de Liga a II-a pe poziția a 15-a.

„Șepcile" sunt în acest caz avantajate, pentru că în Seria de Est a Ligii a II-a toate echipele retrogradate, Progresul, Lotus Felix, Prefab Modelu și Forex Brașov, s-au retras deja înainte de finalul campionatului. Astfel, formația din Parcul cu Platani, cea care va încheia pe locul 15 sezonul 2008-2009, va rămâne cu zestrea actuală de 32 de puncte. Dacă bate pe Mechel, „U" va contabiliza 43, deci va fi peste Progresul.

> **Pentru această echipă, pentru suporteri sunt gata să rămân și în Liga a III-a la Cluj!**
> **DORINEL MUNTEANU**
> antrenor „U" Cluj

„U" trebuie să termine peste CFR sau ACU!

Și așa, „șepcile" nu își pot permite să se joace cu focul în ultima etapă. CFR Timișoara e la un singur punct de „studenți", astfel că „U" e nevoită să păstreze distanța pentru a spera la locul salvator „oferit" de Fortuna Covaci. CFR de Banat joacă acasă în ultima etapă cu Minerul Lupeni, iar la egalitate de puncte cu „U" trece peste „șepci" în clasament, având avantajul directelor. ACU are în acest moment același număr de puncte cu „U", dar are și ea avantaj la meciurile directe. ■

DISCUȚII

DORINEL MUNTEANU A DAT OCHII CU PATRONUL FORTUNEI

Antrenorul lui „U" s-a deplasat ieri la Covaci pentru a se întâlni cu patronul Fortunei, Florin Macavei, cu scopul de a afla exact dacă vor sau nu bănățenii să joace la toamnă în Liga a II-a. „Munti" și șeful Fortunei s-au întâlnit la pensiunea Anette, stabiliment aflat în vecinătatea bazei unde evoluează echipa din Covaci. ■

ACUZE

LUAȚI LA MIȘTO PE SITE-UL SUPORTERILOR

www.ucluj.ro i-a atacat dur după eșecul de la Deva pe cei care au dus formația clujeană cu un picior în Liga a III-a. „Fotbaliștii de la Universitatea nu au mai putut repeta jocurile extraordinare făcute în ultimele etape și au fost învinși, la mustață, cu scorul de 3-0. Dorim să le mulțumim jucătorilor, antrenorilor, conducătorilor și, nu în ultimul rând, acționarilor care au făcut tot ce le-a stat în putință pentru realizarea obiectivului. Șansele de a ne scăpa de la retrogradare au scăzut invers proporțional cu greutatea mamutului din Arad. Suntem convinși că Munteanu va rămâne să termine treaba începută", a notat www.ucluj.ro

FRICĂ

SÂMBĂTĂ S-AU ASCUNS DE FANI

La finalul partidei de sâmbătă, autocarul clujenilor a fost așteptat de fani la ieșirea din Deva, dar Dorinel Munteanu a aflat de acest fapt și a decis să schimbe traseul. „Eram cu toții foarte supărați și nu am schimbat nici două vorbe în autocar. Nici nu mi-am dat seama unde suntem. La un moment dat, m-am uitat pe geam și am văzut plăcuța cu Brad. M-am întrebat: «Hopa, ce căutăm aici?»", a declarat unul dintre fotbaliști, pentru www.clujeanul.ro. Jucătorii lui Munteanu vor reveni de mâine la antrenamente.

PUBLICITATE

BUSINESS magazin 5 ani

Marius Ghenea
Președinte
FiT Distribution

La cei 5 ani, revista BUSINESS Magazin rămâne pentru mine una dintre cele mai importante surse de informații și de analize de business și sper ca același lucru să-l pot spune și peste 5 ani.

de 5 ani revista care îți dă puterea de a decide

CICLISM

RUTIERII „S-AU COPT" SPRE BRĂILA

Prima etapă a Turului României, disputată în după-amiaza de ieri, între Constanța și Brăila (178 km), pe o vreme caniculară, a fost câștigată de italianul Alex Buttazzoni (Friuli). Victorios în prolog, grecul Ioannis Tamouridis a păstrat tricoul galben. Astăzi are loc etapa a doua, între Brăila și Bacău (200,4 km).

VOLEI

VICTORII CLARE CU MAREA BRITANIE

Echipa feminină a României a câștigat la Constanța, la diferențe clare, ambele dispute cu Marea Britanie, contând pentru Liga Europeană: 3:0 (21, 17, 11) și 3:0 (12, 23, 22). În aceeași grupă B, Turcia – Franța 3:1 și 3:0. Turcia, România și Franța sunt egale la puncte (10). La masculin, România a învins (3:2) Germania.

FIȘIER

GIMNASTICĂ

Internaționalele României. Campioni internaționali. INDIVIDUAL COMPUS. Masculin: Flavius Koczi 91,350 puncte. **Feminin:** Amelia Racea 58,150 p. **FINALELE PE APARATE. Masculin.** SOL: Flavius Koczi 15,150. **SĂRITURI:** Flavius Koczi 16,225. **CAL CU MÂNERE:** F. Koczi 15,500. **INELE:** Adrian Bucur 15,300. **PARALELE:** Marius Berbecar 15,800. **BARĂ FIXĂ:** Ovidiu Buidoso 14,250. **Feminin. BÂRNĂ:** Gabriela Drăgoi și Ana Porgras, ambele 15,400. **SĂRITURI:** Diana Chelaru 14,200. **PARALELE:** Gabriela Drăgoi 14,400. **SOL:** Raluca Haidu 14,800.

Foto: EPA

MP TURCIA / Button infirmă calculele hârtiei, fiind cel dintâi pilot care câștigă la Istanbul fără a pleca primul de pe grila de start

MP AL TURCIEI CLASAMENT

1. **J. BUTTON (M Br / Mercedes)** 1h 26:24,848 (*)
2. **M. Webber (Aus / Red Bull)** la 6,714
3. **S. Vettel (Ger / Red Bull)** la 7,416
4. **J. Trulli (Ita / Toyota)** la 27,843
5. **N. Rosberg (Ger / Williams)** la 31,539
6. **F. Massa (Bra / Ferrari)** la 39,996
7. **R. Kubica (Pol / BMW)** la 46,247
8. **T. Glock (Ger / Toyota)** la 46,959

(*) medie orară: 215 km/h

CLASAMENTE GENERALE

PILOȚI

1. J. BUTTON	61 puncte
2. R. Barrichello	35 puncte
3. S. Vettel	29 puncte
4. M. Webber	27,5 puncte
5. J. Trulli	19,5 puncte

CONSTRUCTORI

1. BRAWN GP	96 puncte
2. Red Bull	56,5 puncte
3. Toyota	32,5 puncte
4. Ferrari	20 puncte
5. McLaren	13 puncte

Mașină-monstru

Marian BURLACU
marian.burlacu@prosport.ro

Britanicul Jenson Button (Brawn GP) a obținut a șasea victorie din șapte posibile în acest sezon, distanțându-se la 26 de puncte de colegul său, Rubens Barrichello. Campionii mondiali Fernando Alonso, Kimi Raikkonen și Lewis Hamilton s-au pierdut în pluton.

De o simplă eroare a lui Sebastian Vettel (Red Bull) a avut nevoie Button pentru a trece la conducere în Marele Premiu al Turciei. Apoi, grație monopostului fiabil al echipei Brawn GP, dar și manierei sigure în care a pilotat, britanicul a semnat victoria cu numărul 6 din 2009. Totodată, el a devenit și cel dintâi care câștigă la Istanbul, deși nu a plecat din pole-position, poziție deținută de Kimi Raikkonen (victorios în 2005) și Felipe Massa (2006, 2007 și 2008). „Ce monstru de mașină mi-ați făcut! Vă mulțumesc! Sunteți geniali!", le-a strigat Button inginerilor și mecanicilor săi după ce a trecut linia de sosire. Învins, Vettel a recunoscut superioritatea britanicului, asumându-și eroarea din primul tur: „Am pierdut controlul mașinii între virajele 9 și 10. Am avut probleme tot timpul cursei acolo, poate și pentru că bătea vântul din lateral. Jenson a fost prea rapid astăzi". Germanul s-a arătat mirat de strategia echipei sale, Red Bull: „A face trei opriri la boxe nu e deloc eficace".

Campionii mondiali, fără niciun punct

Spre deosebire de Button, Rubens Barrichello și-a complicat rău viața ieri. Plecat de pe poziția a treia, brazilianul a pierdut zece locuri la start. Apoi a intrat în clinciuri cu Kovalainen și Sutil, avariindu-și și monopostul – a fost nevoit să schimbe eleronul față. În cele din urmă, cutia de viteze a mașinii a cedat, ceea ce l-a obligat să abandoneze în turul 48. O zi neagră au avut și cei trei piloți care au câștigat Campionatul Mondial de Formula 1, Raikkonen (Ferrari / locul 9), Alonso (Renault / 10) și Hamilton (McLaren / 13) nereușind să obțină vreun punct.

Următoarea etapă a CM de Formula 1 va avea loc în Marea Britanie, pe 21 iunie. Va fi ultima cursă pe legendarul circuit de la Silverstone. ■

GIMNASTICA/ Campioană internațională, Amelia Racea țintește aurul și la Mini Olimpiada Europeană

Speranță pentru Londra 2012

Mirela BASESCU
mirela.basescu@prosport.ro

La 15 ani neîmpliniți încă, Amelia Racea (foto) are deja un nume în gimnastica europeană. Vicecampioană continentală de junioare la bârnă și medaliată cu bronz la sol, anul trecut ea nu a avut rivală, la Internaționalele României de la Ploiești.

După ce cu o săptămână în urmă o învinsese la Lugano pe iberica Ana Maria Izurieta, a patra gimnastă ca valoare a Europei la individual compus la senioare, Racea nu a avut nicio problemă în a deveni campioană internațională a României la patru aparate: „Nu a fost un concurs greu, deși uneori e solicitant să concurezi la toate aparatele, dar cred că mi se potrivește. În plus, o competiție este mai ușoară ca un antrenament".

Mai mult, cea considerată una dintre speranțele de aur ale României a urcat pe podium și în alte două finale (locul 2 sărituri, locul 2 sol). „Îmi place ceea ce fac. Altceva în afară de gimnastică nu există pentru mine. Sunt conștientă că fără muncă nu pot realiza nimic, de aceea încerc să trag cât mai mult la antrenamente și să fiu atentă la toate explicațiile antrenorilor", spune ea cu maturitate.

Sportiva din Deva promite să nu se oprească aici, ea țintind peste o lună și titlul la individual compus la Mini Olimpiada Tineretului din Europa (FOTE). „Aur la patru aparate acolo este obiectivul pe care mi l-am propus anul acesta și pe care vreau să-l îndeplinesc. Primul loc este cel mai important și mă pregătesc pentru a fi acolo", a explicat Amelia. ■

PRO SPORT
www.prosport.ro
Fondat 1997; ISSN 1453-3707
Redactor-șef: Dan Filoti
Director Publishing: Cosmina Noaghea
Publisher: Mihail Geantă
Director financiar: Sorin Dinu
Distribuție: Dan Apostolache (tel: 0721.102.086)
Responsabil de număr: Cătălin Mureșanu
Redacție: București, Casa Presei Libere, nr. 1 Corp A3-A4, sector 1, București
Telefon: 031.825.7300; Fax: 031.825.7385
Tipar & Preepress coprint
Telefon: 031.825.1028; Fax: 031.825.1036
www.coprint.ro
PubliMedia
BRAT
Tirajul ProSport este certificat de Biroul Român de Audit al Tirajelor

FINALĂ ROLAND GARROS:
ROGER FEDERER - ROBIN SODERLING 6-1, 7-6/1, 6-4

Despre umilință și bani

de CRISTIAN TUDOR POPESCU
ctp@prosport.ro

Nu știu cum a putut Nadal să piardă la Soderling, n-am văzut meciul. L-am văzut însă apoi pe suedez bătându-l în semifinală pe puternicul Fernando Gonzalez de la scorul de 4-1 pentru chilian în setul cinci și am priceput cum a putut să câștige la Nadal: Robin Soderling traversează acum la Roland Garros *zona* vieții lui de jucător, acea perioadă în care aleargă și lovește mingea ca în transă, parcă teleghidat de un antrenor așezat mult deasupra ultimului rând al tribunei Suzanne Lenglen, atât cele mai îndrăznețe, cât și cele mai proaste lovituri ale lui prinzând terenul ca în vis. Mă gândeam înainte de finală că suedezul e la fel de periculos acum pe terenul de tenis ca un fanatic religios pe câmpul de luptă: un soldat de carieră, fie el și mareșalul Federer, trebuie să fie foarte atent dacă nu vrea să sară în aer.

Federer însă a venit la Roland Garros cu o armă nouă: umilința. Ea l-a ajutat să câștige. Vă amintiți racheta contorsionată după ce Federer a izbit-o la Miami de cimentul american? Așa era spațiul lăuntric al marelui campion cu câteva luni în urmă. De la epopeica înfrângere în fața lui Nadal în finala de la Wimbledon, Federer trăia o continuă uimire jignită în fața fiecărui meci pierdut sau chiar a unui adversar care îi lua un set sau două: cum adică, încă n-ai pierdut, încă dai mingea înapoi, încă te bați cu Roger Federer, care nu e jucător, e de meserie câștigător?

Obișnuit atâția ani să câștige, să câștige, să câștige mereu, ajungând să joace mai degrabă cu el însuși, Federer nici nu mai alerga după toate mingile care cereau recuperare in extremis, slais, șpagat, lob. Subconștient, le considera umilitoare, el trebuie să joace și să câștige fără să se chinuie, în linie, vertical, longilin, superb. De la sine.

Începând cu turneul de la Madrid, Federer a început să vadă jucătorul din fața lui. Primul meu antrenor, nea Cucu Schmidt, mi-a spus odată, după un set pierdut în fața unui puști pe care-l consideram mai „fraier" decât mine, când aproape plângeam de frustrare: „Mă, vezi că are și fraierul dreptul să dea în minge..." Pursângele elvețian a început să adauge umilință pe teren talentului său de mare artist. Condus cu 2-0 la seturi de un Tommy Haas aflat în zi mare, Federer a rămas calm și a tras ca un câine, dispus acum să se urce și pe tribună, ca Nadal, ca să trimită o minge înapoi. În semifinală, lovit în plin vreme de aproape două ore de uriașul Del Potro cu servicii trăsnet și forehanduri măciucă, a suportat cu stoicism defensiva, aidoma lui Cassius Clay în legendarul meci cu George Foreman, pentru ca în clipa în care a simțit că argentinianul se înmoaie, să-l execute cu o eleganță nemiloasă, marcată și de scurtele cu efect apăsat, puse uneori chiar la retur.

Astă-iarnă, nu mai speram să văd vreodată reverul cu o mână al lui Federer eficient în fața unui rever solid executat cu două mâini. Iată însă că

> **Federer a venit la Roland Garros cu o armă nouă: umilința. Ea l-a ajutat să câștige**
> CRISTIAN TUDOR POPESCU

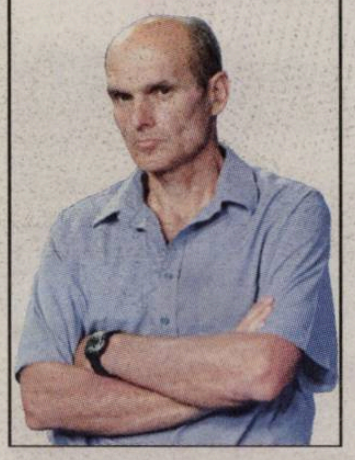

se dovedește, încă o dată, că problema nu e mâna, ci capul: în noua lui stare psihică, Federer i-a contrat formidabil cu reverul pe Monfils, Del Potro și Soderling. După finala pierdută la Wimbledon, Federer se plângea de vânt. În finala de la Roland Garros a bătut vântul, a și plouat, iar Federer a folosit liniștit vântul ca să pună scurte...

Câștigând singurul Grand Slam care-i lipsea, zgura roșie (nu albastră) a Parisului și egalându-l pe Pete Sampras (care n-a trecut vreodată de sferturi la Roland Garros) la numărul de turnee de Grand Slam câștigate, 14, Roger Federer este, în acest moment, indiscutabil, jucătorul numărul 1 al tuturor timpurilor. Rămâne însă, dincolo de triumf, o lecție de viață de neuitat: cu geniul său semeț, Federer a ajuns până în vârf. Dar ultimul pas, în cer, l-a făcut cu umilința...

Nu pot să închei Roland Garrosul meu de anul acesta fără un cuvânt despre Sorana Cârstea. S-au spus multe zilele astea despre tânăra noastră minune, mai puțin, cred, un lucru. Sorana nu vine din foame, n-a suportat umilințe. Ne-am obișnuit încă din vremea comunismului ca sportivii de mare performanță să provină din familii modeste, dacă nu sărace, să traverseze o copilărie amărâtă, pentru a câștiga apoi prin sport, singura lor șansă, bani, recunoaștere, un statut social. Lipsa banilor a ajuns să ni se pară o calitate morală, parte indispensabilă a legendei.

Sorana Cîrstea s-a născut într-o familie mai mult decât înstărită. N-a ajuns însă prin baruri, cu mașini și tipi de fițe, n-a ajuns o pisi, deși e drăguță foc. A muncit din greu pe terenul de tenis, acum joacă superb și asta vrea să facă în continuare, la 20 de ani. Ea e un fel de Corneliu Porumboiu al tenisului românesc. Poate vom reuși cu această ocazie să ne mai operăm de o malformație rămasă din comunism. Să înțelegem că sărăcia nu e o virtute, iar bogăția poate să nu fie un păcat.

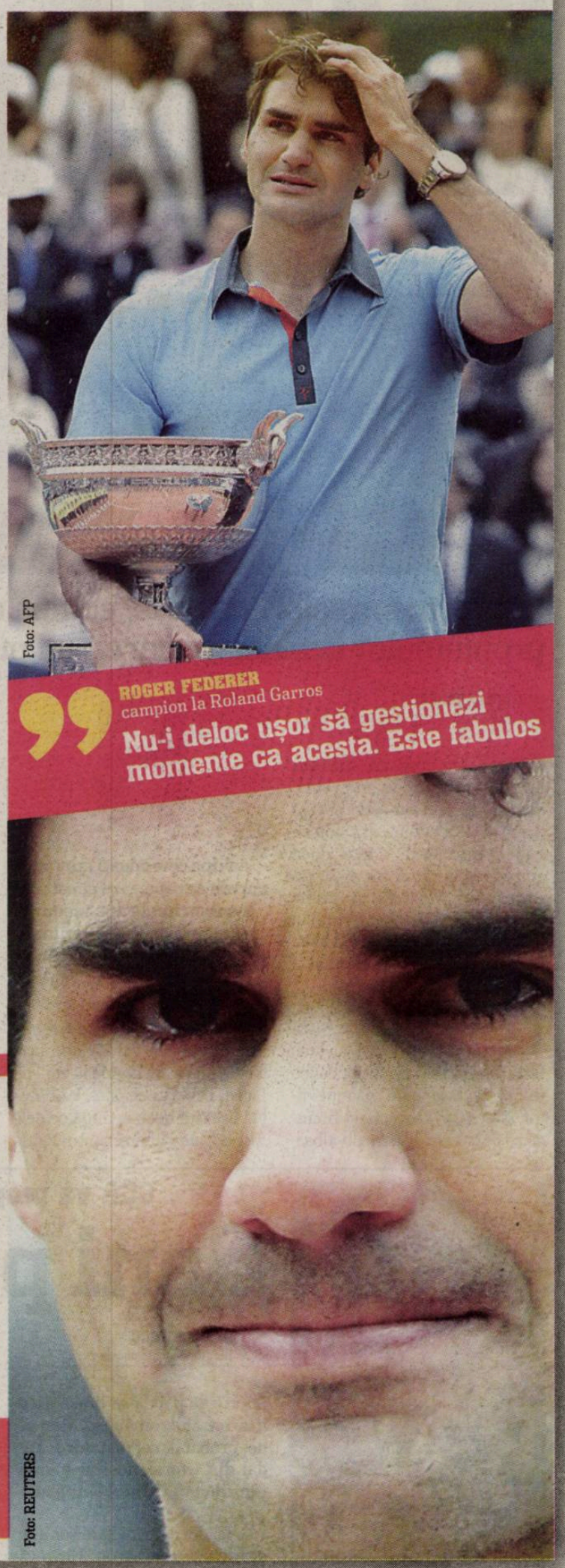
Foto: AFP

> **ROGER FEDERER**
> campion la Roland Garros
> **Nu-i deloc ușor să gestionezi momente ca acesta. Este fabulos**

> **Publicul a pus multă presiune pe umerii mei la acest turneu, însă a fost incredibil. Fără el mi-ar fi fost imposibil. Le mulțumesc celor care m-au susținut**
> **ROGER FEDERER**
> campion la Roland Garros

Foto: REUTERS

> **Aceasta este victoria la care am resimțit cea mai mare presiune. De acum înainte voi putea juca liniștit. Am câștigat și la Roland Garros**
> **ROGER FEDERER**
> campion la Roland Garros

14 turnee de Grand Slam a câștigat Roger Federer (27 de ani), el egalând astfel recordul deținut de Pete Sampras. Elvețianul este al 6-lea jucător de tenis din istorie care s-a impus la Openul Australiei (3 ori), Roland Garros, Wimbledon (5) și US Open (5)

Foto: REUTERS

Foto: Florin CEAUȘU

DECIZIE / La FRF a ajuns informația că UEFA va interzice Craiovei să participe în Europa League în sezonul viitor

ADIO EUROPA?

Conform surselor federale, echipa din Bănie pătimește de pe urma problemelor financiare care i-au pus în pericol și obținerea licenței

Iulian VÂLVOIU
iulian.valvoiu@prosport.ro

Craiova așteaptă cu sufletul la gură meciul de miercuri, cu Vaslui, pentru a-și câștiga dreptul de a evolua din nou în cupele europene. Chiar dacă au nevoie de doar un egal, jucătorii lui Mititelu ar putea afla azi că, de fapt, partida de peste două zile nu va mai avea niciun fel de miză pentru ei.

6

echipe românești sunt în cupele europene în acest moment: primele două locuri pentru Liga Campionilor, câștigătoarea Cupei și locurile 3-5 în Europa League

Conform surselor ProSport, în curând UEFA va înștiința federația că Universitatea Craiova nu are drept de joc în Europa League în sezonul viitor. Motivul? Problemele financiare pe care gruparea alb-albastră le-a avut în ultima vreme, cele din cauza cărora Știința a fost la un pas să piardă licența de Liga I. Din câte se pare, UEFA va lua această decizie după ce cele mai bogate cluburi continentale au impus o moțiune prin care au cerut verificări la sânge a tuturor cluburilor din Est. „Nu vrem pe nimeni care nu prezintă garanții financiare solide", ar fi precizat „greii" Europei.

Se va discuta și în Comitetul Executiv

Azi va avea loc o nouă ședință a CEx la FRF, în cadrul căreia se vor discuta și rapoartele tuturor comisiilor, inclusiv cea de licențiere. „Până pe 15 iunie, FRF va trimite la UEFA toate dosarele cu probleme, inclusiv pe cel al Craiovei. E posibil ca după ce studiază probele, cei de acolo să decidă excluderea Craiovei din Europa League", a precizat o sursă pentru ProSport. ■

POSIBILITATE

VA PROFITA PORTUGALIA?

În cazul nefericit în care oamenii lui Mititelu (foto) nu vor avea drept de joc în Europa League, atunci de acest lucru nu va beneficia o altă echipă din Liga I. Din câte se pare, UEFA va acorda un loc în plus următoarei țări din clasamentul coeficienților, adică Portugaliei.

SUPORTER / Cristi Minculescu a cântat împreună cu 30.000 de oameni „Oltenia Eterna Terra Nova"

„Știința m-a ținut în viață"

George PĂUNESCU
george.paunescu@prosport.ro

Bănia a trăit sâmbătă seara un moment emoționant. Invitați la Romanian Music Awards, membrii trupei Iris au fost primiți cu ovații de olteni.

Nici nu se putea altfel, având în vedere că primul care a păsit pe scenă a fost solistul trupei, Cristi Minculescu (foto), un devotat suporter al Universității. Așa cum face de fiecare dată, Minculescu s-a prezentat în fața craiovenilor purtând la gât un fular al echipei sale de suflet, pe care l-a pupat în mai multe rânduri, iar discursul său a fost o adevărată declarație de dragoste față de Știința. Vizibil slăbit după operația suferită în Germania, Minculescu nu a putut cânta din repertoriul Iris, dar a făcut un efort și a cântat unul din imnurile Universității, „Oltenia Eterna Terra Nova", împreună cu cei 30.000 de olteni prezenți în piața „Mihai Viteazul". „Mi-ar plăcea că la anul să ne revedem cu toții din postura de campioni. Universitatea Craiova este viața mea, echipa și jucătorii m-au ținut în viață în Germania, iar eu îi voi iubi și îi voi susține până la moarte. Mulțumesc tuturor, domnului Adrian Mititelu pentru tot ceea ce a făcut pentru această echipă și minunaților jucători. Am venit cu mare drag la Craiova pentru a saluta cu bucurie orașul meu de suflet, orașul copilăriei mele, cel mai frumos oraș din lume", a spus Minculescu, vizibil emoționat. ■

URZICENI

Se tem de TIMIȘOARA!

Cei de la Unirea Urziceni sunt asaltați în aceste zile de oferte de la orașele din străinătate care vor să le găzduiască meciurile de Champions League. Numai că oficalii Unirii au stopat discuțiile cu cei de la Klagenfurt, transmițându-le „Vorbim după ultima etapă!". Ce s-a întâmplat, de fapt? Șefii ialomițenilor se tem că TAS ar putea da un verdict favorabil pentru returnarea punctelor Timișoarei, având și semnale în acest sens, caz în care partida Urziceni - Steaua devine capitală pentru soarta titlului. „Nu vreau să vorbesc acum de așa ceva. Vorbim după meciul de miercuri", a fost declarația lui Marius Bilașco (foto) atunci când a fost întrebat pe ce stadion ar prefera să evolueze în Ligă. Este exact starea de spirit a ialomițenilor, care se pregătesc să tragă tare cu Steaua pentru a fi siguri că vor fi campioni. ■

Posibila organigramă a CCA: Aron Huzu (președinte, foto), Dan Lăzărescu (prim vicepreședinte) Mircea Salomir (membru) Mircea Neșu (membru)

PLAN / CCA va propune azi reforma arbitrajului

Bani pentru arbitri

Nicu BĂDESCU
nicu.badescu@prosport.ro

Lucrurile par să se liniștească în arbitrajul românesc. Marcat de, probabil, cel mai dur scandal din istorie, acesta se vrea reformat în viitorul apropiat.

Cei doi oameni care vor manevra hățurile, Aron Huzu și Dan Lăzărescu, se vor prezenta în fața Comitetului Executiv al FRF cu un plan de reformare care conține multe schimbări interesante. Primul punct pe ordinea de zi, în ceea ce privește arbitrajul, va fi stabilirea componenței noii Comisii. Se pare că, deși până acum norma era de șapte membri, lui Huzu și Lăzărescu li se vor mai alătura doar trei oameni. Dintre aceștia, două nume sunt clare: Mircea Salomir și Mircea Neșu.

O altă propunere cu care conducătorii CCA vor veni în fața oficialilor FRF va fi asigurarea unor condiții mult mai bune pentru arbitri. În principal, se va dori obligarea cluburilor să plătească cazarea și masa arbitrilor, care până acum erau achitate din baremul „fluierașilor". În plus, se vrea mărirea remunerației „centralilor", un arbitru de Liga I urmând să încaseze de la aproape 3.400 de lei în prezent, până la peste 6.000 de lei pe meci. ■

Biblioteca Județeană MUREȘ TÂRGU MUREȘ

Biblioteca Judeteana

DEZVĂLUIRI / Decarul Craiovei are șanse mici să mai prindă naționala. Diferența dintre ce arată la club și ce joacă la națională, plus scandalul creat sâmbătă de Mititelu au fost decisive în luarea deciziei

Costea, afară!

Cel mai important om al Craiovei, Florin Costea, nu a reușit niciun gol la națională, unde a adunat șapte selecții

Foto: Vlad CONSTANTINESCU

Teodora ȘUTIU
teodora.sutiu@prosport.ro

Pentru Răzvan Lucescu, una dintre puținele probleme întâlnite la debutul ca selecționer a fost scandalul iscat pe marginea neincluderii lui Florin Costea pe foaia de meci la partida cu Lituania.

Trimiterea lui Florin Costea în tribună la meciul cu Lituania a inflamat spiritele în Bănie, de unde patronul Universității, Adrian Mititelu, a declarat că familia Lucescu i-a defavorizat pe olteni inclusiv pe vremea seniorului Mircea. „E batjocură ca el să nu fie nici rezervă! Dacă Florin ar fi jucat la Dinamo, FC Brașov sau la Steaua, n-ar fi fost nici o problemă. Familia Lucescu are ceva cu oltenii!", a tunat patronul oltean.

La Marijampole, Costea nu a primit foarte bine vestea și a privit meciul alături de colegul său de la echipa de club, Bornescu, vizibil deranjat de diferența de statut de la echipa de club, unde e vedetă incontestabilă, și echipa națională.

17

goluri a marcat Florin Costea în acest sezon al Ligii I, el fiind liderul clasamentului golgheterilor, la egalitate cu Gigel Bucur

Decizie luată după meci

Informat de scandalul iscat în țară, Lucescu junior le-a dezvăluit apropiaților săi decizia de a nu-l mai convoca pe Florin Costea până când acesta nu-și va schimba atitudinea. Selecționerul a fost vizibil deranjat și de vorbele lui Mititelu, căruia i-a răspuns ieri, la sosirea în România. „Nu vreau să intru în polemici, dar de conducători depinde foarte mult educația și mentalitatea jucătorilor. Mititelu trebuie să fie mândru că are jucători la lot alături de fotbaliști din campionatele tari", a declarat Lucescu. ■

REMEMBER

BALACI – LUCESCU, INCIDENT SCURT

Vorbind despre faptul că „familia Lucescu are ceva cu oltenii", Mititelu se referea probabil la episodul care i-a avut ca protagoniști pe Ilie Balaci și Mircea Lucescu în 1984. Balaci nu putea merge la Euro '84 din cauza unei accidentări, moment în care Lucescu senior i-a spus să se alăture lotului măcar pentru a merge la o clinică să se trateze. A doua zi, Balaci a ratat deplasarea, fiind uitat la hotelul naționalei. „E adevărat, dar nu înseamnă mare lucru. Nu uitați că Mircea m-a ajutat în niște momente foarte grele", ne-a declarat ulterior Balaci. ■

Foto: Florin ARDELEAN

PRECEDENT / Fostul selecționer era nemulțumit de randamentul lui Costea la națională

Nici cu Victor Pițurcă nu ar mai fi venit!

Florin Costea a fost un subiect delicat și pentru Pițurcă (foto, în dreapta), cel care i-a oferit ocazia de a debuta la națională.

Considerat unul dintre jucătorii tineri care se pot impune la națională, Costea nu l-a mulțumit nici pe predecesorul lui Lucescu pe banca tricolorilor, Victor Pițurcă. Ruptura între Costea și Piți a intervenit după meciul România – Serbia (2-3), când jucătorul Craiovei a fost folosit încă din primul minut. Olteanul venea atunci în urma unei perioade excelente în campionat, dar s-a sufocat după primele 10 minute, moment în care Piți a izbucnit. Ulterior, acesta s-a plâns că jucătorul evoluează mult sub așteptări atunci când vine la națională, mărturisind că intenționează să nu-l mai cheme la lot, mai ales că „dubla" cu Serbia și Austria a fost momentul în care pitești eanul Tănase a impresionat, reușind să-și asigure postul de titular. ■

PROSPORT ANALIZEAZĂ TACTIC CELE MAI TARI MECIURI DIN LIGA I, LIGA CAMPIONILOR ȘI CUPA UEFA

Lucian LIPOVAN

TACTICĂ / Analiza meciului din Lituania confirmă schimbarea atitudinii naționalei față de fotbal. Au dispărut vedetismele

34

de mingi a jucat Tănase în Lituania, cu nouă mai puțin decât în Austria. Important însă: atunci a jucat doar el, acum întreaga echipă

FOTO: Alexandru Vidor

Fără fițe!

Marele câștig al naționalei în Lituania nu sunt cele trei puncte. Victoria e schimbarea atitudinii tricolorilor. Vedetismul și blazarea nu s-au văzut la Marijampole, în schimb au (re)apărut munca și seriozitatea.

Prima impresie a noii naționale a fost că nu se mai plimbă pe teren. Că toți jucătorii sunt implicați în fiecare fază. Răzvan a reușit să amestece ambiția jucătorilor noi cu dorința „veteranilor" de a demonstra că mai pot. Fițele, vedetismele au rămas pe dinafară. A ieșit o echipă mai dinamică, mai arătăgoasă. Iar atmosfera schimbată mult în bine în afara terenului s-a văzut și pe gazon: jucători mai relaxați, cu poftă de joc. Observația de telespectator e confirmată de analiza firmei italiene Panini Digital. Probabil și datorită sistemului 4-4-2, distribuția paselor a fost mult mai bună și n-a exclus niciun jucător! Fiecare titular a dat minimum 14 pase (cazul lui Mara) și a primit cel puțin 15 (Rațș). Spre comparație, lituanienii au trei jucători cu cel mult 10 pase trimise.

Și totalul mingilor jucate ne este favorabil, 447 la 418, dar marele câștig este faptul că ele n-au fost jucate doar pe trasee „răsuflate" și nici aruncate la întâmplare. Mijlocașii au primit cele mai multe pase, Mara și Ghioane câte 25 fiecare, Apostol 21, Tănase 20. Pentru comparație, în meciul cu Austria doar Tănase a fost în joc, primind 30 de mingi, dar Nicoliță și, mai ales, Cociș și Rădoi n-au contat la mijloc.

Cu siguranță este devreme să dăm un verdict asupra noului selecționer și echipei sale. Primul pas confirmă schimbarea și dă impresia unei direcții bune. Confirmarea va veni însă doar în timp. ■

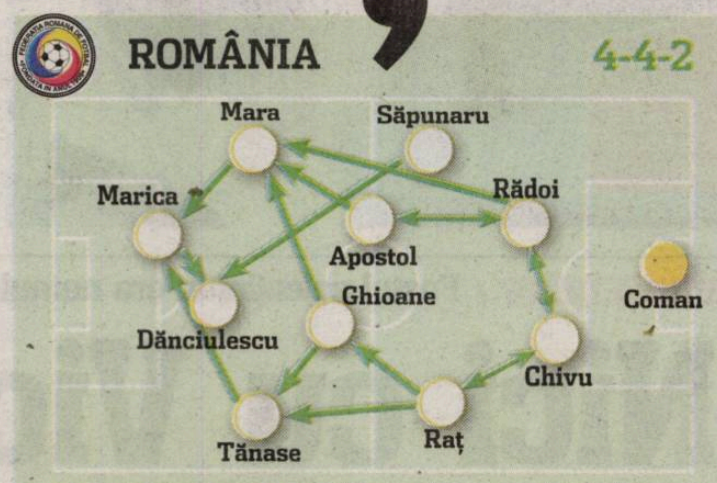

Traseele cele mai frecvente în meciul cu Lituania

45-14

este raportul recuperărilor defensive în careu ale României în Lituania, respectiv Austria, elocvent pentru atitudinea jucătorilor

CU AUSTRIA		CU LITUANIA
RAȚ		
9	Recuperări efective	12
9	Intercepții	15
21	Pase reușite	28
TĂNASE		
25	Pase reușite	18
5	Acțiuni utile	9
14	Intercepții	4
MARICA		
8	Pase reușite	15
2	Acțiuni utile	7
1/2	Șuturi pe/spre poartă	3/5
COCIȘ		**APOSTOL**
23	Pase reușite	26
0	Pase filtrante	2
1	Șuturi	2
RĂDOI		**GHIOANE**
15	Mingi jucate	36
13	Pase reușite	30
3	Recuperări	7

17-21 Raportul minutelor efective de joc în care am avut posesia mingii în Austria, respectiv în Lituania

Ce s-a schimbat

Din datele comparative de la meciurile cu Austria și Lituania se pot evidenția multe diferențe.

Atunci 8 din 15 șuturi au venit din faze fixe, acum nu mai puțin de 10 au fost urmare a unei acțiuni. Mutat înapoi în defensivă, Rădoi a fost acum mult mai util, de la el începând cele mai multe faze. Meciul cu Austria a fost abordat mult mai ofensiv. Viteza de joc a fost mai mare, presingul s-a făcut mai sus, iar echipa a fost mai scurtă. Și totuși am pierdut. De ce am câștigat în Lituania? Pentru că am jucat mai inteligent. Apărarea a fost mai sigură, recuperând 45 de mingi în careu, față de doar 14 în Austria! Am câștigat 21 de dueluri aeriene față de doar 5 în Austria! Jocul s-a dezvoltat mult mai mult pe benzi, iar pasele în lung de linie au fost nouă utile din 11, în timp ce în Austria n-am avut niciuna! Am scos în evidență și comparative între jucători. Rațș, Tănase și Marica au evoluat în ambele partide. Tănase are multe cifre mai bune în eșecul cu Austria, în care a fost singurul remarcat. Pe posturi se pot vedea diferențele între Cociș și Apostol, respectiv Rădoi (mijlocaș cu Austria) și Ghioane. Acestea trebuie analizate însă sub rezerva diferenței de sistem de joc. Sâmbătă a fost un 4-4-2 clar, în timp ce la Klagenfurt, Pițurcă a folosit un 4-3-3. ■

Foto: EPA

SERBIA – AUSTRIA 1-0 /
Jucătorii lui Antic spun că le-a trecut glonțul pe la ureche

Milijas (nr. 11) a fost „pedepsit" de Pehlivan pentru că a marcat în poarta Austriei

NOROCOȘI

Sorin DUMITRESCU
sorin.dumitrescu@prosport.ro

Serbia a obținut cu multă șansă cele trei puncte în fața unui adversar, Austria, pe care-l demolase la el acasă mult mai ușor.

Fundașul central Nemanja Vidic, turnul de control al defensivei, accidentat pe parcursul primei reprize, este corect și recunoaște că le-a trecut glonțul pe la ureche: „Austria ne-a surprins printr-un joc foarte avântat încă din debut și era gata să luăm gol chiar la prima fază a meciului. Am avut mult noroc și la bara lor din a doua repriză, dar și în alte trei-patru rânduri. Am reușit însă să câștigăm și asta este cel mai important, pentru că nu întotdeauna poți juca foarte bine".

Antrenorul Radomir Antic e și el destul de critic la adresa echipei sale: „Să recunoaștem că a fost norocul de partea noastră, altfel puteam compromite mult, dacă nu tot ce am făcut până acum. Apărarea a fost de multe ori surprinsă de acțiunile austriecilor, a contat și faptul că l-am pierdut pe Vidic, iar pe flancuri am fost prea ușor depășiți. Trebuie să tragem învățămintele de rigoare și să evităm pe viitor greșelile din acest meci".

> **Nu ne-a ieșit mare lucru. Am avut noroc la acel penalty, care s-a produs nu din faza noastră, ci din greșeala lor**
>
> **DEJAN STANKOVIC**
> mijlocaș Serbia

Austriecii sunt mulțumiți de joc, dar nu și de rezultat. „Meritam măcar un egal, dar n-am știut să profităm de jocul mai puțin sigur al sârbilor. Oricum, Austria mi se pare că are o altă față, mult schimbată în bine, de când a venit noul antrenor", a spus Scharner. ■

URUGUAY – BRAZILIA 0-4 /
Naționala lui Dunga a regăsit gustul succesului în Uruguay

După 33 de ani!

Juan (nr. 4) și Kaka s-au distrat cu Uruguayul

Foto: RUTERS

Irina MANDREȘ
irina.mandres@prosport.ro

Brazilia a pus capăt aseară celor 33 de ani în care nu mai câștigase pe tărâm uruguayan, devenind lider în grupa de calificare a Americii de Sud, cu 24 de puncte.

Dani Alves, Juan, Luis Fabiano și Kaka l-au umilit pe fostul clujean Alvaro Pereira, chiar pe propriul teren. Mijlocașul gazdelor a ratat șansa de a marca în poarta Braziliei în prima parte a meciului. Deși a scăpat singur cu Julio Cesar, el a tras peste poartă. „Nu sunt multe de spus. Noi am jucat fotbal, iar ei nu. Au căutat mai mult să ne faulteze. Era momentul să mai câștigăm și noi pe terenul lor. S-au bucurat destul", a spus Dunga, selecționerul naționalei auriverde.

Într-un alt meci, Argentina a învins Columbia cu 1-0. Stelistul Toja a fost rezervă, el nefiind introdus niciun minut pe teren. ■

AMERICA DE SUD

URUGUAY – BRAZILIA 0-4
(Alvevs 12, Juan 36, L. Fabiano 52, Kaka 75 – pen.)
BOLIVIA – VENEZUELA 0-1
(Rivero 33 – aut.)
ARGENTINA – COLUMBIA 1-0
(Diaz 56)
PARAGUAY – CHILE 0-2
(Fernandez 13, Suazo 51)
*Partida Peru – Ecuador s-a terminat după închiderea ediției

CLASAMENT

BRAZILIA	13	6	6	1	23-5	24
Paraguay	13	7	3	3	19-11	24
Chile	13	7	2	4	19-14	23
Argentina	13	6	4	3	19-13	22
Uruguay	13	4	5	4	21-14	17
Venezuela	13	5	1	7	15-22	16
Ecuador	12	3	5	4	14-19	14
Columbia	13	3	5	5	6-11	14
Bolivia	13	3	3	7	19-26	12
Peru	12	1	4	7	6-26	7

GRUPA 1

Suedia - Danemarca 0-1
(Kahlenberg 22)
Albania - Portugalia 1-2
(Bogdani 29 / Hugo Almeida 27, Bruno Alves 90)

CLASAMENT

DANEMARCA	6	5	1	0	13-2	16
Ungaria	6	4	1	1	8-2	13
Portugalia	6	2	3	1	8-4	9
Suedia	5	1	3	1	2-2	6
Albania	8	1	3	4	4-8	6
Malta	7	0	1	6	0-17	1

GRUPA 3

Slovacia – San Marino 7-0
(Cech 3 și 32, Pekarik 12, Stoch 35, Kozak 42, Jakubko 63, Hanzel 68)

CLASAMENT

SLOVACIA	6	5	0	1	17-6	15
Irlanda de N.	7	4	1	2	12-6	13
Polonia	6	3	1	2	18-7	10
Cehia	6	2	2	2	6-4	8
Slovenia	6	2	2	2	5-4	8
San Marino	7	0	0	7	1-32	0

GRUPA 4

Azerbaidjan – Ț. Galilor 0-1
(Edwards 41)
Finlanda - Liechtenstein 2-1
(Forssell 33, Johansson 71 / Frick 13)

CLASAMENT

GERMANIA	6	5	1	0	18-4	16
Rusia	5	4	0	1	9-3	12
Finlanda	5	3	1	1	8-7	10
Țara Galilor	7	3	0	4	5-7	9
Azerbaidjan	5	0	1	4	0-5	1
Liechtenstein	6	0	1	5	1-15	1

GRUPA 6

Kazahstan - Anglia 0-4
(Barry 40, Heskey 45, Rooney 73, Lampard 78-pen.)
Belarus - Andorra 5-1
(Blizniuk 2 și 76, Kalachev 44, Kornilenko 50 și 65 / Lima 90)
Croația - Ucraina 2-2
(Petric 2, Modric 68 / Șevcenko 13, Gai 54)

CLASAMENT

ANGLIA	6	6	0	0	20-4	18
Croația	6	3	2	1	12-6	11
Belarus	5	3	0	2	14-7	9
Ucraina	5	2	2	1	7-5	8
Kazahstan	6	1	0	5	6-20	3
Andorra	6	0	0	6	2-19	0

GRUPA 8

Bulgaria - Irlanda 1-1
(Telkiski 29 / Dunne 24)
Cipru - Muntenegru 2-2
(Konstantinou 13, Michael 45 - pen. / Damjanovic 65 și 77)

CLASAMENT

ITALIA	6	4	2	0	9-3	14
Irlanda	7	3	4	0	8-5	13
Bulgaria	6	1	5	0	6-4	8
Cipru	6	1	2	3	6-9	5
Muntenegru	6	0	4	2	5-8	4
Georgia	7	0	3	4	4-9	3

GRUPA 9

Macedonia - Norvegia 0-0
Islanda - Olanda 1-2
(Sigurdsson 88 / de Jong 8, van Bommel 16)

CLASAMENT

OLANDA	6	6	0	0	14-2	18
Scoția	5	2	1	2	4-6	7
Islanda	6	1	1	4	6-10	4
Macedonia	5	1	1	3	2-7	4
Norvegia	4	0	3	1	2-3	3

21 de victorii, 9 rezultate de egalitate și 4 înfrângeri a avut Falub pe banca lui „U" în Liga a II-a

7 victorii, 2 rezultate de egalitate și o înfrângere are Falub pe banca formației albaiuliene

312 partide are Falub jucate în Liga I, în care a marcat 16 goluri

NOROCOS / Falub nu avea de gând acum patru ani să se apuce de antrenorat

Pe bancă din întâmplare

> **Nu știu dacă peste cinci ani voi mai fi antrenor. Mă văd făcând și altceva în fotbal**
>
> **ADRIAN FALUB**
> antrenor Unirea

Foto: Dan TĂUTAN

Daniel LUP
daniel.lup@prosport.ro

Adrian Falub (foto) a devenit un tehnician cu un CV atrăgător după numai trei ani de carieră. După ce în 2007 a reușit să o ducă pe "U" Cluj în Liga I, în acest sezon dejeanul a bifat a doua promovare în Liga I, cu Unirea Alba Iulia.

Adi Falub are numai 37 de ani dar și-a trecut deja în palmares două promovări din al doilea în primul eșalon, fapt cu care nu multă lume se poate lăuda. Puțini știu însă că Falub nici nu se gândea acum câțiva ani să îmbrățișeze meseria de acum. O recunoaște chiar el. „Sincer, dacă mă întreba cineva acum patru ani care sunt planurile mele pe termen scurt, îi spuneam că toate sunt legate de activitatea de fotbalist. În 2002, am plecat în Cipru, la Digenis Morfou. Mă simțeam foarte bine acolo și aveam de gând să mai joc mulți ani. Însă în primăvara anului 2006 domnul Danciu, cel care ere președinte la Universitatea, mă tot suna să mă convingă să vin într-un post de conducere la Cluj, fie director tehnic, fie director sportiv. Șase luni a tot insistat și în cele din urmă am acceptat", dezvăluie Falub. Lucrurile au luat o întorsătură neașteptată în momentul în care a ajuns la Cluj. „Înainte să înceapă sezonul 2006-2007, am acceptat să revin pe Someș, deoarece Universitatea a fost echipa mea de suflet. Mă gândeam deja la noua slujbă, de director sportiv, dar, când să semnez actele, domnul Danciu mi-a propus să antrenez eu echipa, măcar un an. Erau dezamăgiți că rataseră promovarea cu Leo Grozavu și căutau alte soluții pentru banca tehnică, dar n-au ajuns la acorduri financiare cu niciul dintre antrenorii cu care discutaseră. Așa am ajuns eu antrenor, iar peste un an mă felicitam pentru alegere, fiindcă am reușit să promovez echipa în prima ligă", povestește actualul antrenor al Unirii Alba Iulia. ■

> **În Cipru urmăream atent antrenamentele, dar nu aveam de gând să devin tehnician**
>
> **ADRIAN FALUB**
> antrenor Unirea

SPRIJIN

PRIMĂRIA, ALĂTURI DE ECHIPĂ

Mircea Hava, primarul orașului Alba Iulia, se gândește deja la Liga I. „Noi vom susține echipa necondiționat. Am avut în acest sezon un buget de aproximativ un milion de euro, iar pentru Liga I cred că îl vom avea undeva între 2 și 2,5 milioane de euro. Vrem ca anul viitor să facem o figură frumoasă", a declarat Hava. ■

PLANURI

FALUB NU VREA MULȚI JUCĂTORI

Antrenorul Unirii, Adrian Falub, își face deja strategia pentru sezonul următor de Liga I. „Nu vom aduce foarte mulți jucători, cred că vor veni maxim patru. Lotul pe care îl am este destul de bun. Sunt fotbaliști de mare caracter, care merită să joace în Liga I, deoarece ei au muncit pentru a promova", a spus Adrian Falub. ■

CLASAMENT

Loc	Echipa	M	V	E	Î	Gol.	P	A
★1.	CEAHLĂUL	29	21	3	5	49-17	66	+21
★2.	FC PLOIEȘTI	29	20	4	5	61-32	64	+22
3.	DELTA TULCEA	29	18	4	7	52-24	58	+13
4.	PETROLUL	30	13	6	11	47-41	45	0
5.	FCM BACĂU	29	11	7	11	31-41	40	-5
6.	DUN. GALAȚI	29	11	5	13	39-31	38	-7
7.	FC BOTOȘANI**	28	11	5	12	47-48	38	-4
8.	DINAMO II	29	11	5	13	43-57	38	-4
9.	DUN. GIURGIU	30	10	7	13	44-46	37	-8
10.	CONCORDIA	29	10	6	13	26-24	36	-9
11.	SPORTUL	29	9	7	13	42-37	34	-8
12.	FC SNAGOV**	28	9	6	13	42-52	33	-9
13.	FC BUFTEA	29	8	9	12	47-60	33	-9
14.	CETATEA	29	9	4	16	29-29	31	-11
▼15.	LOTUS B. FELIX*	28	5	8	15	25-51	23	-19
▼16.	PROGRESUL*	28	10	4	14	24-48	31	-8

★ Promovare ▼ Retrogradare

*Progresul București și Lotus B. Felix s-au retras din campionat, pierd toate meciurile rămase cu 3-0, iar Progresul a fost penalizată cu 3 puncte din cauza datoriilor față de Radostin Stanev
**FC Snagov nu s-a prezentat la meciul de la Botoșani și rezultatul oficial va fi omologat de către FRF săptămâna viitoare

ETAPA VIITOARE • SERIA I

Sâmbătă • 13 iunie 2009 • ora 11:00

FC PLOIEȘTI – DELTA TULCEA
DINAMO II – CEAHLĂUL P. NEAMȚ
CETATEA SUCEAVA – FC BOTOȘANI
FC SNAGOV – FCM BACĂU
FC BUFTEA – CONCORDIA*
SPORTUL – PROGRESUL 3-0
LOTUS B. FELIX – DUNĂREA GALAȚI 0-3
DUNĂREA GIURGIU ȘI PETROLUL STAU
*SE JOACĂ PE 10 IUNIE

GOLGHETERI SERIA I

18 goluri - Șt. Iordache (Dunărea Giurgiu)
13 goluri - Ad. Câmpeanu (FCM Bacău / Jiul),
12 goluri - Curelea (Sportul), Cr. Gafița (Ceahlăul), D. Costescu (Delta / Progresul)
11 goluri - Ferfelea (Sportul), ,
10 goluri - Șt. Ciobanu (FC Ploiești)
9 goluri - Axente (ex. FC Buftea), Cebotaru (Ceahlăul)

PUBLICITATE

Citiți numai în
BUSINESS magazin
■ Cum a schimbat criza obiceiurile de consum ale românilor?
■ Ghid de combatere a problemelor de lichiditate
■ Club BM: Cum repornim economia?
■ Aceleași cumpărături, alte obiceiuri

Din 3 iunie
www.businessmagazin.ro

FCM BACĂU	4	3	SPORTUL STUDENȚESC
antrenor			antrenor
Gheorghe Poenaru			**Florin Motroc**
Hăisan – Mihălăchioaie, Vajou, Spiridon (cpt.), Dobârceanu – Doboș ('85 Botezatu), Taban, R. Cojocaru ('46 Carnariu), Boboc – Câmpeanu ('74 Dediu), Vraciu			S. Popescu – Beța ('44 Gâscă), Secăreanu, Stere, L. Rusu ('46 M. Nae) – Postolache, Cruceru ('71 C. Gheorghe), A. Lungu, Cazan – Ferfelea, Curelea (cpt.) **Eliminat:** Cazan, '90
marcatori			
Taban • 1-1, '21 **Câmpeanu** • 2-1, '25 **Boboc** • 3-2, '39 **Vraciu** • 4-2, '48			**Cruceru** • 0-1, '19 **Curelea** • 2-2, '31 **Ferfelea** • 4-3, '64

Stadion: Municipal (Bacău) • **Spectatori:** 150 • **Corespondent:** Adi Enășoaie • **Arbitru:** Daniel Decă ★★★ (Brăila) • **Asistenți:** Bela Szoke ★★★ (Constanța) și Ciprian Geambazu ★★★ (Bușteni)

DELTA TULCEA	5	0	FC BUFTEA
antrenor			antrenor
Constantin Gache			**Cristian Țermure**
I. Olteanu – Petean, Grigorov (cpt.), Valdez, V. Crețu – P. Anton, Coconașu ('53 Horovei), M. Lucan, N. Crețu – Borza ('68 N' Kongue), D. Costescu ('80 Curtuiuș)			Oghinciuc – Tomozei, Tutunaru, Stegaru ('46 C. Petrescu), D. Badea – Goșman ('55 D. Marin), Cr. Vlad, Dorobanțu, A. Dumitrescu ('66 G. Rupa) - Vrăjitoarea (cpt.), D. Păun
marcatori			
V. Crețu • 1-0, '26 **Costescu** • 2-0, '29 **Costescu** • 3-0, '49 **Lucan** • 4-0, '83 **N'Kongue** • 5-0, '90			

Stadion: Delta (Tulcea) • **Spectatori:** 1.200 • **Corespondent:** Irinel Călin • **Arbitru:** Mihai Ene ★★★ (București) • **Asistenți:** Anghel Voicu ★★★ (Sușeni) și Petruța Iugulescu ★★★ (Târgoviște)

DUNĂREA GALAȚI	7	0	DINAMO II BUCUREȘTI
antrenor			antrenor
Stelian Bordeianu			**Cornel Țălnar**
Mindileac ('71 Măstăcan) – Cristescu, Em. Cristian, Dima, D. Popescu – Văsui ('69 Dorojan) , Al. Cristea, Velescu (cpt.) , V. Munteanu ('66 State)– A. Popescu, I. Enache			A. Vlad – Bușcă, Dr. Grigore ('37 Corcoveanu), A. Nițu, Al. Dragomir – Cr. Melinte, Dragalina, Bucșă, S. Moise ('90 V. Ștefan) – G. Marcu - Taplamaci ('66 Coandă)
marcatori			
Al. Cristea • 1-0, '24 **I. Enache** • 2-0, '25 **E. Cristian** • 3-0, '29 **Cristescu** • 4-0, '31 **A. Popescu** • 5-0, '44 **I. Enache** • 6-0, '72 **Dorojan** • 7-0, '90			

Stadion: Dunărea (Galați) • **Spectatori:** 150 • **Corespondent:** Dănuț Lungu • **Arbitru:** Eduard Constantinescu ★★★ (Craiova) • **Asistenți:** Ionuț Borca ★★★ (Ploiești) și Gabriel Georgescu ★★★ (Constanța)

PETROLUL PLOIEȘTI	4	2	DUNĂREA GIURGIU
antrenor			antrenor
Mihai Oancea			**Marin Barbu**
Moraru – Odoroabă, Bozga, A. Stoica, Costache - Minciună, M. Tudor - Budescu ('60 L. Dumitru), Marinescu (cpt.) ('80 V. Lazăr), Coțan - I. Codreanu ('58 Fl. Dumitru)			Neagu – G. Gheorghe, Șantmare, Ciocârlan (cpt.), Tatarciuc, Ed. Nicola – M. Soare ('72 Bănaru), Cojenel, Ochia ('80 Lascarache) – Șt. Iordache ('80 Kurtuly), Bătfoi
marcatori			
Coțan • 1-1, '41 **Budescu** • 2-1, '44 **Coțan** • 3-1, '52 **Fl. Dumitru** • 4-2, '79			**Ciocârlan** • 0-1, '9 **Șt. Iordache** • 3-2, '57 – pen.

Stadion: „Ilie Oană" (Ploiești) • **Spectatori:** 100 • **Corespondent:** Ciprian Radu • **Arbitru:** Eugen Roșu ★★★ (Băbeni) • **Asistenți:** Florin Hănca ★★★ (Aiud) și Marius Marchidanu ★★★ (Brăila)

CEAHLĂUL P. NEAMȚ	0	2	FC PLOIEȘTI
antrenor			antrenor
Florin Marin			**Ion Moldovan**
Hărăguță – Ferariu, Vițelaru, Forminte (cpt.), Barna – I. Bădescu ('82 Sofroni), Achim, Catană, R. Miron – Tudosă ('54 Fabbron) – Cr. Gafița ('68 Doicaru)			B. Miron – Mihalache, Rohat (cpt.), Oprsal, E. Crăciun – D. Gafița ('90+3 Paulinho), Seto, V. Gheorghe, Alexe – Șt. Ciobanu ('88 Damaschin), Lemnaru ('50 G. Păun)
marcatori			
			Mihalache • 0-1, '67 **Păun** • 0-2, '90+2

Stadion: Ceahlăul (Piatra Neamț) • **Spectatori:** 1.000 • **Corespondent:** Cristi Soroceanu • **Arbitru:** Cezar Ionescu ★★★ (Buzău) • **Asistenți:** Cătălin Guloiu ★★★ (Tisău) și Lucian Sârbu ★★★ (Focșani)

FC PLOIEȘTI ȘI INTERNAȚIONAL, ÎN LIGA I

În urma rezultatelor din etapa a 33-a a Ligii a II-a, FC Ploiești și Internațional Pitești au promovat matematic în primul eșalon al fotbalului românesc. De asemenea, Ceahlăul Piatra Neamț și Unirea Alba Iulia au acontat deja un bilet pentru Liga I. ■

DIVERGENȚE / Conducerea echipei Seso Iara este în conflict cu Consiliul Local

Fug „minerii“

Foto: Florea NICOARĂ

Ioan ARION
redactiacluj@prosport.ro

Gheorghe Irimieș, patronul echipei din Liga a III-a- Seria C6- Seso Iara, e decis să joace sezonul viitor partidele de pe teren propriu la Câmpia Turzii sau Gherla.

Înainte să înceapă sezonul 2008/2009 cei din conducerea clubului Seso au încheiat un contract de asociere cu Primăria și Consiliul Local al comunei Iara, valabil pe durata întregului sezon, în care se menționa că aceștia pot utiliza gratuit baza sportivă.

Pe 13 martie însă Consiliul Local Iara a decis ca echipa finanțată de Gheorghe Irimieș să plătească 300 de lei pentru fiecare antrenament și partidă oficială disputată pe arena respectivă! Șefii echipei au depus la Prefectura Cluj o petiție prin care cer anularea deciziei CL Iara.

Dacă în sezonul viitor nu va putea să joace gratuit la Iara, finanțatorul Gheorghe Irimieș este decis să dispute partidele de pe teren propriu la Câmpia Turzii sau Gherla. „Eu fiind un om al locului, am vrut să fac ceva pentru această zonă. Cred că a fost o neînțelegere în Consiliul Local și până la urmă vom găsi o cale de mijloc pentru ca echipa să rămână să evolueze și ediția viitoare pe terenul din Iara. În această săptămână se va decide viitorul echipei“ a afirmat patronul celor de la Seso Iara, Gheorghe Irimieș

Și antrenorul **Ioan Tătăran (foto)** așteaptă cu nerăbdare să afle care va fi soarta formației sale. „Ca un adevărat profesionist, eu imi doresc să fac performanță acolo unde mi se oferă condiții. Pentru mine este indiferent unde muncesc, atâta timp cât avem condiții. Această problemă este de natură organizatorică și voi merge acolo unde spune patronul“, a declarat Tătăran. Iara a terminat sezonul pe locul 13 în Seria a VI-a a Ligii a III-a. ■

CLASAMENT SERIA A II-A

Loc	Echipa	M	V	E	Î	Gol.	P	A
★1.	ALBA IULIA	33	19	9	5	57-28	66	+18
★2.	INTERNAȚIONAL	33	18	7	8	58-40	61	+13
3.	FCM TG. MUREȘ	33	16	9	8	54-26	57	+6
4.	CSM RM. VÂLCEA	33	15	9	9	52-36	54	+6
5.	FC DROBETA	33	14	9	10	44-41	51	+3
6.	LIBERTY	33	13	9	11	36-27	48	0
7.	DACIA MIOVENI	33	14	6	13	44-40	48	0
8.	UTA	33	11	14	8	30-31	47	-4
9.	JIUL	33	11	13	9	45-34	46	-5
10.	MUREȘUL DEVA	33	13	6	14	44-48	45	-6
11.	MIN. LUPENI	33	13	6	14	39-43	45	-6
12.	FC BIHOR	33	13	6	14	43-48	45	-6
13.	ARIEȘUL TURDA	33	10	14	9	30-28	44	-7
14.	"U" CLUJ *	33	10	12	11	34-33	40	-6
▼15.	ACU ARAD	33	11	7	15	44-50	40	-8
▼16.	CFR TIMIȘOARA	33	10	9	14	41-58	39	-9
▼17.	FCM TÂRGOVIȘTE	33	4	11	18	22-53	23	-28
▼18.	CS MECHEL	33	3	2	28	22-75	11	-40

★ Promovare ▼ Retrogradare

* Echipă penalizată cu 2 puncte pentru neîndeplinirea baremului în sezonul 2007-2008 al Ligii I

ETAPA VIITOARE • SERIA A II-A

Sâmbătă • 13 iunie 2009 • ora 11:00

DACIA MIOVENI - FCM TG. MUREȘ
CSM RM. VÂLCEA - FCM TÂRGOVIȘTE
CFR TIMIȘOARA - MINERUL LUPENI
INTERNAȚIONAL - MUREȘUL DEVA
„U“ CLUJ - MECHEL C. TURZII
LIBERTY ORADEA - JIUL PETROȘANI
ACU ARAD - FC BIHOR ORADEA
UNIREA ALBA IULIA - ARIEȘUL TURDA
FC DROBETA – UTA ARAD

GOLGHETERI SERIA A II-A

18 goluri - Gheju (FCM Tg. Mureș)
16 goluri - Cău (Rm. Vâlcea)
15 goluri - Cr. Luca (ACU)
13 goluri - S. Szekely (CFR Timișoara / C. de Argeș)
12 goluri - Chițu (Lupeni)

MUREȘUL DEVA 3 – 0 "U" CLUJ

antrenor	antrenor
Gheorghe Barbu	**Dorinel Munteanu**
D. Pârvu - Savin, Dosan, Zaiați, Ad. Câmpean ('65 A. Bud) - Grigoruță, J. Vajda (cpt.), Sătmar, Pribac ('73 Chirciu) - Bițiș, Lintaru ('69 E. Vajda)	B. Fărcaș - Șuller, Szilagyi, Marincău, Iuhas - Dolha, Ad. Ionescu – Buș (cpt.) ('32 Șuteu), Bundea ('54 Sântejudean), Borza - Băd ('71 Soporan) **Eliminat:** Șuller (42)
marcatori	
Lintaru • 1-0, '12 **Bițiș** • 2-0, '34 **Bițiș** • 3-0, '56	

Stadion: Cetate (Deva) • **Spectatori:** 1.500 • **Corespondent:** Sami Tamaș • **Arbitru:** Alexandru Tudor ★★★ **Asistenți:** Adriana Ghinguleac ★★★ și Mircea Orbuleț ★★★ (toți din București)

FC BIHOR 0 – 2 LIBERTY

antrenor	antrenor
Zoltan Vig	**Gheorghe Ghiț**
D. Paul – Tărcă, Muscă (cpt), Ambruș, D. Sânmărtean – Opriceană, I. Filip, Baiano ('62 R. Radu) – Ct. Bucur – Lucas ('69 Andor), Ayza ('87 Olariu)	Huțan – B. Străuț, Salamon, Cuciula, Popovic – Chiș, Deaconescu, Coroian (cpt.) ('86 Danci), Petrescu – Bócsföldi ('71 Sorean), Cigan ('76 Bențe)
marcatori	
	Deaconescu • 0-1, '60 **Chiș** • 0-2 '78

Stadion: „Iuliu Bodola“ • **Spectatori:** 3.000 • **Corespondent:** Nicolae Mihalcea • **Arbitru:** Istvan Kovacs ★★★ (Carei) • **Asistenți:** Zoltan Szekely ★★★ și Traian Marchiș ★★★ (ambii din Baia Mare)

ARIEȘUL TURDA 2 – 1 ACU ARAD

antrenor	antrenor
Alexandru Pelici	**Costel Bogoșel**
Pascal - Timar, Tănc, Panaitescu – Ciortea (cpt.), N. Cristea, Miclea ('64 Iurișniți), Dianu – Dâmbean ('46 Hardău), Lupașcu ('75 Bilia), Ad. Pârvu	Pașcalău – C. Aldea ('52 Găldeanu), Lung, Miculescu, Filaret – Paina, C. Roșca, Onu ('86 Mușuroaia), R. Andone ('63 Țârlea) – Bota, Cr. Luca (cpt.)
marcatori	
Hardău • 1-0, '58 **Dianu** • 2-1, '85	**Timar** • 1-1, '80 - autogol

Stadion: Arieșul (Turda) • **Spectatori:** 600 • **Corespondent:** Cristian Cucolaș • **Arbitru:** Alexandru Deaconu ★★★ (București) • **Asistenți:** Adrian Vidan ★★★ și Bogdan Velicu ★★★ (ambii din București)

MECHEL C. TURZII 3 – 1 DROBETA TR. SEVERIN

antrenor	antrenor
Mihai Cuc	**Vasile Mănescu**
Szolomajer - Kelemen, Husar, Ghenți, Siecoban – Ferde (cpt.), Berchișan ('46 G. Luca), Grigoroscuță ('75 Mărginean), Oroian – Sancira, Hadăr ('60 Chioran)	A. Barbu - Roșianu, D. Ignat ('49 Gărgălie), I. Gheorghe, Curteanu ('38 N. Poenaru) - Moutinho, Mitic, E. Stoica (cpt.) - Jenaru, Fotescu - B. Aldea ('63 Bârză)
marcatori	
Hadăr • 1-0, '15 **Hadăr** • 2-0, '17 **Sancira** • 3-0, '23	**Jenaru** • 3-1, '31

Stadion: Mechel (Câmpia Turzii) • **Spectatori:** 200 • **Corespondent:** Ioan Arion • **Arbitru:** Remus Avram ★★★ **Asistenți:** Flaviu Damaschin ★★★ și Marian Gașpar ★★★ (toți din Timișoara)

FCM TG. MUREȘ 6 – 1 CFR TIMIȘOARA

antrenor	antrenor
Cosmin Bodea	**Florin Bugar**
Botoșer – Cr. Pop ('81 Vereș), Fl. Moldovan, Luput, Szilagy – Antal ('75 Maghici), Petelean, Stere (cpt.), Șaim – Gheju ('60 Astafei), Vancea	Cioloca – Scărlătescu, Boabeș ('55 Molcuț), Geamăn, Martiș – Dudaș, Goșa, Yamamoto, Băișan ('75 Ramzi) - D. Rădoi (cpt.), Szekely ('69 Pecarov)
marcatori	
Antal • 1-0, '45 **Antal** • 2-1, '65 **Astafei** • 3-1, '68 **Șaim** • 4-1, '70 **Vancea** • 5-1, '83 **Astafei** • 6-1, '89	**S. Szekely** • 1-1, '60

Stadion: TranSil (Târgu Mureș) • **Spectatori:** 400 • **Corespondent:** Florin Marcel • **Arbitru:** Augustus Constantin ★★★ (Rm. Vâlcea) • **Asistenți:** Ionel Popa ★★★ (Pașcani) și Ioan Onicaș ★★★ (Zalău)

MINERUL LUPENI 3 – 1 CSM RM. VÂLCEA

antrenor	antrenor
Petre Gigiu	**Alin Artimon**
Ciucă – Zăpodeanu, N. Câmpean, Pocian, Vodiță – I. Dumitra, R. Cristian ('72 Bozian), Nicorec ('70 V. Apostol), M. Roman – Gideon ('80 Vlăduți), Chițu (cpt.)	Rusandu – Mihuț ('83 Lică), Vișa, C. Dinu (cpt.), Pasăre – Sg. Popescu, Săceanu, Gârlă – Cău ('65 Olariu), Stănică, D. Orac ('46 Disney)
marcatori	
Chițu • 1-0, '20 – pen. **Gideon** • 2-0, '40 **V. Apostol** • 3-1, '86	**Gârlă** • 2-1, '50

Stadion: Minerul (Lupeni) • **Spectatori:** 1.000 • **Corespondent:** Loredana Juglea • **Arbitru:** Mugurel Vădan ★★★ **Asistenți:** Nicolae Harbuzariu ★★★ și Mihai Gheorghe ★★★ (toți din București)

JIUL PETROȘANI 1 – 1 INT. C. DE ARGEȘ

antrenor	antrenor
Daniel Timofte	**Ștefan Stoica**
Hotoboc –Pintilii (cpt.), V. Stancu, V. Drăghici ('66 M. Oneț) – Rădutoiu, Ilin, Bastardu, M. Gheorghe – Gheți, M. Ilie ('80 Afrem, '87 H. Popa), Vădrariu	C. Moldovan – Bold ('58 Stoianof), C. Ciobanu, Chiricheș, Bouleanu ('50 R. Stan) – Al. Stoica, Bier, Ciucur ('85 G. Matei), C. Străuț – Cr. Dicu (cpt.), Jianu
marcatori	
M. Gheorghe • 1-0, '30	**Stoianof** • 1-1, '72

Stadion: Jiul (Petroșani) • **Spectatori:** 200 • **Corespondent:** Loredana Juglea • **Arbitru:** Vasile Unimățan ★★★ (Zalău) • **Asistenți:** Stelian Slabu ★★★ (Brașov) și Emil Cristea ★★★ (Arad)

UTA ARAD 0 – 0 DACIA MIOVENI

antrenor	antrenor
Ionuț Popa	**Iordan Eftimie**
Bujor - Polgar, Pascariu, Pocuca, Gornic – Mutulescu ('67 Copil) - Nădăban, R. Fritea, Leucuța ('46 D. Mitu), Ghindaru ('46 Lee) - Țucudean (cpt.) **Eliminat:** Polgar (69)	I. Ilie – G. Roșu, M. Olteanu (cpt.), D. Săndulescu, Cl. Cojocaru ('67 M. Coman), G. Neagu - Mormolea ('59 G. Enache), Năuiu, A. Popa ('87 A. Nicu), I. Vladu – S. Badea

Stadion: „Francisc von Neumann“ (Arad) • **Spectatori:** 1.000 • **Corespondent:** Sebastian Șiclovan • **Arbitru:** Mihai Prodan ★★★ (Cluj-Napoca) • **Asistenți:** Iulian Szekely ★★★ (Cluj-Napoca) și Costin Florescu ★★★ (Huedin)

FC TÂRGOVIȘTE 2 – 4 UNIREA ALBA IULIA

antrenor	antrenor
Haralambie Becheanu	**Adrian Falub**
Zegheru – Zidăroiu, P. Mihai, Moroiță, C. Dinu – B. Popescu (cpt.), Gâldău, C. Anton, M. Nicolae ('70 Lețu) – Șt. Săndulescu ('63 M. Matei), Cherchez ('63 Drăghici)	Lasc – I. Bălan, Poverlovici, Pistol, Bucurică - Fl. Dan, Dălbea (cpt.), Selagea ('84 Sg. Costea), C. Cristea ('70 I. Grozav) - Verdeș ('61 T. Moldovan), Gh. Grozav
marcatori	
Șt. Săndulescu • 1-0, '1 **Moroiță** • 2-0, '29 - pen.	**Verdeș** • 2-1, '41 **Selagea** • 2-2, '45 **Verdeș** • 2-3, '58 **T. Moldovan** • 2-4, '83

Stadion: „Eugen Popescu“ (Târgoviște) • **Spectatori:** 400 • **Corespondent:** Ionuț Marin • **Arbitru:** Teodora Albon ★★★ (Cluj) • **Asistenți:** Speranța Popescu ★★★ (București) și Elena Mușețoiu ★★★ (Câmpulung Muscel)

PUBLICITATE

5 români au câștigat titlul de campion al Franței: Mihai Wusek (La Voulte / 1969), Adrian Lungu (Castres / 1993), Petru-Vladimir Balan (Biarritz / 2006, 2007), Marius Tincu și Ovidiu Tonița (Perpignan / 2009).

Foto: AFP

BUSINESS magazin
PIAȚA IMOBILIARĂ IEȘIREA DIN CRIZĂ
Acum la punctele de difuzare a presei

RUGBY / Cu Tincu titular, Perpignan a luat titlul în Franța. Orașul e situat în zona catalană, astfel că succesul a fost comparat cu victoria Barçei în Liga Campionilor

Tincu (31 de ani, cu balonul) are 34 de selecții la națională (13 eseuri) și a participat la Cupa Mondială din 2007

Foto: AFP

Tincu, rege în Catalunya

Marian BURLACU
marian.burlacu@prosport.ro

Cunoscuți pentru temperamentul lor, catalanii au un nou motiv de sărbătoare. Cu Marius Tincu titular și Ovidiu Tonița în rezervă, echipa de rugby USA Perpignan a devenit campioană a Franței după 54 de ani!

Reprezentantă a unui oraș de 117.500 de locuitori (Perpignan pe vremuri a fost capitala regatului Mallorca), aflat în zona catalană a Franței, formația „sang et or" („sânge și aur") a izbutit sâmbătă seara, la Paris, să câștige pentru a șaptea oară titlul de cea mai bună grupare rugbystică din Hexagon. Clasată pe primul loc la finalul sezonului regulat, Union Sportive des Arlequins Perpignanais (USAP) s-a impus cu 22-13 în finala cu Clermont, fiind prima echipă care reușește să întrerupă seria de victorii (15 ani la rând) a „tripletei" Stade Toulousain - Stade Francais - Biarritz Olympique. Totodată, Marius Tincu, titular sâmbătă, și Ovidiu Tonița, păstrat în rezervă, se alătură celorlalți trei români care au ridicat, de-a lungul timpului, „Le Bouclier du Brennus" („Scutul lui Brennus"), trofeul ce revine campioanei Franței la rugby. Ei și colegilor lor au plecat ieri la Perpignan, unde au fost așteptați de mii de suporteri, atât din Franța, cât și din Spania - echipa dispută meciuri, în Cupa Europei, în Barcelona-, în La Place de Castillet.

„Nu cred că voi juca împotriva Uruguayului, pe 18 iunie (IRB Nations Cup). Este Răzvan Mavrodin acolo. Voi avea nevoie de câteva zile de repaus.

MARIUS TINCU
taloner Perpignan

Marius, ca Xavi sau Iniesta

Tincu e tipul muncitor, un personaj modest, care nu iese în față, în ciuda valorii sale. Într-un exercițiu de imaginație, Marius ar putea fi comparat cu mijlocașii Barcelonei, Iniesta sau Xavi, care deși nu marchează des, au rolul de a se bate pentru orice balon. ■

PE TOATE FEȚELE

Vrea Cupa Europei

Marian BURLACU
marian.burlacu@prosport.ro

O oră a ațipit talonerul Marius Tincu în noaptea de sâmbătă spre duminică, însă a avut toate motivele să stea treaz.

Felicitări, Marius! Este primul tău titlu de campion.
Am mai fost campion al Europei cu România, însă acesta este primul titlu cu o echipă de club. Mă bucur enorm pentru această reușită. Și la fel se bucură și colegul meu, Ovidiu Tonița. El și cu Chris Cusiter, căpitanul echipei Scoția A care va juca săptămâna asta la București, au fost în lotul de 26, însă au rămas în rezervă.

Ai avut un duel aprig cu talonerul lui Clermont, argentinianul Mario Ledesma...
Ne știm de pe vremea când eu jucam la Pau, iar el la Narbonne. Ideea a fost simplă. Pentru a câștiga finala fiecare trebuia să se impună în duelul cu adversarul direct. Acesta a fost secretul reușitei noastre. N-a fost multă strategie în finală, ci luptă și determinare. Noi am progresat foarte mult. Am știut cum să pregătim finala. Înainte ne consumam în vestiar. Acum am rămas calmi.

Ce-ți dorești în plan sportiv?
Să câștig și Cupa Europei. Acum, pentru finală am avut o primă de trei mii de euro. Pentru noi, trofeele sunt cele care contează cel mai mult. Și familia. Abia aștept să ajung în țară, să-mi revăd mama. Soția, socrii și prietenii au fost la finală. ■

ABONEAZĂ-TE LA ProSport Câștigi timp și economisești bani -50%

Te poți abona la ProSport folosind una din cele trei metode:

Cel mai bun ziar de sport din Romania vine la tine acasă

Prin OP sau mandat poștal
Completează talonul alăturat, decupează-l și trimite-l împreună cu dovada plății prin poștă la OP 1 – CP 866, sector 1, București, la e-mail abonamente@mpg.ro sau fax 0318.256.243.

Prin SMS (ProSport luni-sâmbătă pentru o lună)
Trimite un SMS la numărul 7533 (tarif 7 € fără TVA) cu textul CUMPAR PROSPORT. Contravaloarea abonamentului va fi reținută direct din factura ta de telefon mobil. Apoi te vom contacta noi telefonic pentru a stabili restul detaliilor.

Online pe www.ProSport.ro
Completează câmpurile cu toate datele cerute. Plata se efectuează online. Ai nevoie doar de un card de credit/debit VISA, MASTERCARD, VISA ELECTRON sau MAESTRO valabil.

Contravaloarea abonamentului se poate achita prin ordin de plată la orice bancă sau prin mandat poștal la orice oficiu poștal, în contul PUBLIMEDIA INTERNATIONAL – RO76INGB0001000180258927 deschis la ING BANK, sector 1, CIF RO 12530043. Abonament pentru edițiile luni-sâmbătă. Prețul include TVA și taxele de distribuție.
Publimedia International își asumă responsabilitatea trimiterii abonamentului către dumneavoastră. Eventualele erori în distribuție nu cad în sarcina noastră, dar trebuie semnalate imediat pe adresa abonamente@mpg.ro

Numele și prenumele*: .....
Adresa*: .....
.....
Telefon*: ..... Fax: .....
E-mail: .....
* câmpuri de completat obligatoriu

☐ Nu sunt de acord ca datele mele personale să fie incluse în baza de date cu cititorii produselor editate de PubliMedia International, conform Legii 677/2001.
Abonamentele achitate până la data de 20 a fiecărei luni vor fi onorate începând cu data de 1 a lunii următoare.

☐ ProSport (luni-sâmbătă) / 1 lună ..... 20 RON
☐ ProSport (luni-sâmbătă) / 3 luni ..... 55 RON
☐ ProSport (luni-sâmbătă) / 6 luni ..... 100 RON
☐ ProSport (luni-sâmbătă) / 12 luni ..... 185 RON
☐ ProSport (luni-sâmbătă) și Gândul / 1 lună ..... 25 RON
☐ ProSport (luni-sâmbătă) și Ziarul Financiar / 1 lună ..... 43 RON
☐ ProSport (luni-sâmbătă), Ziarul Financiar și Business Magazin / 12 luni ..... 585 RON
☐ ProSport (luni-sâmbătă), Ziarul Financiar, Business Magazin și TimeOut București / 12 luni** ..... 615 RON
** ofertă valabilă numai pentru București

Acum la punctele de difuzare a presei

AURELIA BRĂDEANU A NĂSCUT UN BĂIEȚEL

Handbalista Aurelia Brădeanu a intrat în rândul mamelor după ce în noaptea de sâmbătă spre duminică a născut un băiețel de 3,2 kg. David Brădeanu are 50 cm și atât el, cât și mama sunt perfect sănătoși. Dintre jucătoarele de la echipa națională care au copii se mai regăsește doar Valeria Bește. N-ar fi exclus ca Brădeanu să revină în activitate chiar din această toamnă. ■

INTERVIU / Selecționerul Radu Voina crede că România este mai aproape de CM din China după succesul de sâmbătă din Belarus, scor 32-31. Returul se va disputa sâmbătă la București

„Ne calificăm!”

Foto: EPA

Marius HUȚU
marius.hutu@prosport.ro

Națională feminină de handbal a câștigat cu 32-31 manșa tur a barajului de calificare la Mondialele în fața reprezentativei Belarus. Rezultatul îi conferă prima șansă să meargă în China, înaintea returului de sâmbătă, de la București, însă selecționerul Radu Voina nu este mulțumit de evoluția elevelor sale, mai ales în repriza secundă.

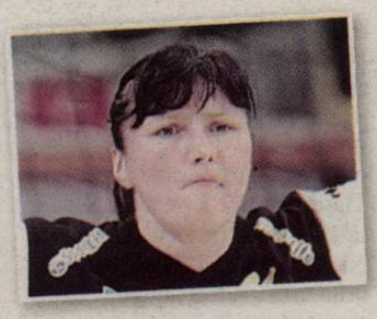

Cum caracterizați jocul echipei?

Am avut o primă repriză bună, când ne-am desprins la șase goluri, și o a doua parte mai puțin bună. A intervenit relaxarea și am avut emoții pe final. Rezultatul nu este conform cu realitatea, ar fi trebuit să câștigăm la cel puțin 4-5 goluri diferență dacă am fi jucat serios tot meciul.

Totuși este o victorie...

Pe lângă punctele negative, am obținut o victorie care ne ține concentrați pentru jocul retur. Am spus încă înainte de meci că, indiferent de rezultatul de la Mongilev, calificarea se decide după partida de la București.

Se poate spune însă că este mai aproape China după succesul din Belarus?

Este mai aproape, dar depinde numai de noi dacă ne vom califica la Campionatul Mondial. Trebuie să abordăm returul foarte serios și ne calificăm.

Mai poate veni Belarus cu vreo surpriză?

Nu are cu ce să ne surprindă. Nici în partida tur nu ne-a surprins cu nimic, a jucat exact ce știam. Ne-am relaxat noi și le-am dat ocazia să obțină un rezultat mai strâns. Sper ca echipa să aibă o altă atitudine și nu vom avea probleme.

Apără Luminița în retur?

Veți face modificări în lot pentru partida retur?

Totul este posibil. În afara accidentărilor care ne pot forța la anumite modificări, pot să se ivească și alte schimbări. Le mai avem la dispoziție pe Clara Vădineanu și Oana Șoit.

Mai luați în calcul și alte jucătoare în afara celor selecționate? Va juca și Luminița Dinu (foto medalion) în retur?

Sunt multe discursuri și nu vreau acum să le comentez. Vom analiza totul când ne vom întoarce acasă (n.r. națională a sosit azi-noapte în România) și vom decide în zilele următoare. ■

Inel de Campion 2009

Campioana pregătește meciul

ProSport a pregătit inelele de campion

Urziceni sau Timișoara?

CFR Cluj
Campioana Liga I 2008

Ce spun campionii din 2008

„Am fost foarte emoționat, un cadou frumos din partea ProSportului. L-am arătat la toată lumea pe care o cunosc din Argentina.”

Diego Ruiz – campion Liga 1, 2007-2008

În 10 iunie, împreună cu suporterii, ProSport va premia campioana României

Biblioteca Județeană
MUREȘ
TÂRGU MUREȘ

Moda zilei:
FIȚE, PONTURI, BĂNUIELI

MALICK ȘI N'DOYE DORM PE JOS LA SĂFTICA!

Nu vă speriați, criza financiară de la Dinamo nu e chiar așa de acută încât să fie vândute și paturile din cantonament. Numai că senegalezii „câinilor", Ousmane N'Doye și Papa Malick, i-au uimit pe toți când au cerut ca paturile să le fie scoase din cameră! În loc, cei doi au păstrat doar saltelele, pe care le-au întins pe jos și le-au îndreptat, ca doi buni musulmani, spre Mecca.

PORTRET / ProSport vă prezintă fața nevăzută a transferului lui Torje la Dinamo

Lecție de viață

Cătălin MUREȘANU
catalin.muresanu@prosport.ro

La 18 ani a fost obiectul unui transfer-bombă. O mutare neașteptată, pe bani mulți și orgolii mari.

A plecat de la Timișoara și a ajuns la Dinamo. Cu eticheta lipită pe gambă de „promisiune a fotbalului românesc", cu porecla extraterestră de Messi din Banat, într-un an și jumătate, Torje a ajuns „piticul porno". Este o metamorfoză dură a poreclelor, una care lasă în spate kilometri, anturaje, momente și lacrimi.

Șefii l-au transferat cu tot cu tată

În momentul în care l-au adus pe Torje, acționarii dinamoviști au anticipat următorul pas: „Să-l ferim de vicii. De plăcerile marelui oraș". Alături de fotbalist a fost adus și tatăl. Cu tot cu serviciu. A stat alături de fiul său opt luni, apoi s-a îmbolnăvit. A fost nevoit să se întoarcă la Timișoara lângă familie. Rămas singur, în față cu faima, cu banii, Torje a găsit anturaje.

„Nu e corect să fie numit piticul porno. Ne doare când vedem ce se scrie despre el, numai noi, familia, știm cât suferim aici, la Timișoara
SILVIA TORJE
mama lui Gabi Torje

Familia, agresată!

Pe teren, timpul a părut că are răbdare cu el, în afara lui acesta s-a oprit. La Timișoara, familia trăia fiecare moment. Dramatic. Orașul le-a întors spatele. Nu a putut suporta trădarea fiului. El s-a schimbat, ei nu. Au rămas aceiași. Mama lucrează pe același salariu, la același chioșc în care plouă. Tatăl a luat în cârcă la propriu „păcatul" băiatului. S-a ajuns chiar să fie urmărit și lovit. Prin Timișoara nu e niciun secret: tatăl a plătit în locul fiului său! Nici soția nu a scăpat de oprobriul urbei. A fost înjurată de mai multe ori, iar oamenii, fie că sunt colegi, necunoscuți sau vecini, îi subliniază fiecare pas strâmbi al fotbalistului. Are mereu puterea să spună: „Băiatul meu nu bea!", de fiecare dată pe un ton răspicat, cu lacrimi în ochi. Ridică mereu capul, deși e din ce în ce mai greu și își vizitează fiul la București cu orice ocazie. ■

EXPLICAȚIE

„NU POT SĂ MĂ ADAPTEZ ÎN BUCUREȘTI"

„Nu plec!", le striga Torje bănățenilor cu câteva ore înainte de a semna cu Dinamo. Peste noapte, jurămintele s-au transformat în promisiuni de fotbalist. „Transferul la Dinamo este un pas înainte". Nu trec două sezoane, iar în fața unui bar din Capitală, același copil, dar cu o faimă înzecită, se disculpa în fața suporterilor care veniseră în miez de noapte să-i ceară socoteală. „Mi-e greu să mă adaptez în București. Înțelegeți-mă!". O replică ce poate naște multe interpretări, dar care are în spate povestea unei familii. ■

PUBLICITATE

Valabil cu abonamentele Vodafone Complet. Opțiune promoțională valabilă 3 luni de la activare la 0,5 Eur/lună. Vodafone are cea mai mare prezență internațională cu 289 de milioane de clienți în 70 de țări. Detalii în magazine și pe www.vodafone.ro.

944.229 DE VIZITATORI unici în mai pe www.prosport.ro (SATI) • 624.000 CITITORI zilnic (SNA ianuarie 2008 - ianuarie 2009)

Numărul 3642
Marți, 9 iunie 2009
16 pagini ◤ Tiraj: 83.509

MÂINE: EDIȚIE SPECIALĂ PROSPORT - LUPTA PENTRU TITLU

PRO SPORT

Cotidian național de sport editat de Publimedia International - Companie MediaPro

EDIȚIE DE TRANSILVANIA

România

„U" Cluj salvată de Liberty

Clujenii au tot mai mari șanse să evite retrogradarea, chiar dacă vor termina pe locul 15 • Echipa din Salonta este foarte aproape să se retragă din liga secundă »10

de MĂCICĂȘAN

„Calificat" în Parlamentul European, Becali poate pune în pericol prezența Stelei în cupele europene, chiar dacă echipa bate la Urziceni și va fi pe „loc eligibil"!

de VÂLVOIU »2-3

Foto: MEDIAFAX

Gigi în Europa, STEAUA exclusă?

EURODILEMĂ pentru Becali: cum să voteze în problema cărnii de focă »16

ȘANSELE DE CALIFICARE LA CM S-AU DUBLAT!

După victoria cu Lituania, șansele teoretice să ne calificăm la CM 2010 au crescut de la 0,63 la 1,40% »8-9

de ENCIU

TAMAȘ ȘI-A LUAT ADIO CU UN ȘPRIȚ!

Fundașul „adormit" le-a dat de băut duminică seara colegilor în „cinstea" despărțirii de Dinamo »6-7

de DUMITRU

GABI MUREȘAN VREA IAR ÎN LIGĂ

Clujenii își fac planuri pentru sezonul viitor când vor să realizeze din nou eventul »5

de STAN

HUȚUPAN REVINE ÎN POARTĂ!

Handbalista abia retrasă din activitate va intra pe teren în returul cu Belarus »15

de HUȚU

www.prosport.ro

PREȚ: 1,3 lei

Biblioteca Județeană MUREȘ

CLASAMENT

Loc	Echipa	M	V	E	Î	Gol.	Pct.	Ad.
★ 1	FC Unirea Urziceni	33	21	6	6	50-19	69	+21
	Unirea și-a consolidat primul loc							
★ 2	Dinamo	33	20	5	8	54-25	65	+14
● 3	Timișoara*	33	20	7	6	58-37	61	+16
● 4	CFR Cluj	33	16	11	6	44-24	59	+8
● 5	Craiova	33	15	11	7	44-24	56	+8
● 6	Steaua	33	14	13	6	43-26	55	+4
7	Rapid	33	16	6	11	42-32	54	+6
8	FC Vaslui	33	16	6	11	43-37	54	+3
9	FC Brașov	33	13	13	7	34-25	52	+4
10	FC Argeș	33	11	8	14	36-45	41	-7
11	Oțelul	33	11	7	15	37-47	40	-11
12	Pandurii	33	10	10	13	26-36	40	-8
13	Bistrița	33	11	5	17	31-42	38	-13
14	Poli Iași	33	10	6	17	30-45	36	-15
▼ 15	Gaz Metan	33	9	6	18	34-51	33	-15
▼ 16	Farul	33	8	6	19	27-50	30	-21
▼ 17	CS Otopeni	33	4	7	22	26-54	19	-29
▼ 18	Buzău	33	3	5	25	21-61	14	-34

★ Liga Campionilor ● Europa League ▼ Retrogradare | *Echipă penalizată cu 6 puncte

ETAPA A 34-A

Mâine

Craiova – Vaslui (alternativ)	GSP TV2
Rapid – Iași	GSP TV 2
Buzău – Bistrița	netelevizat
Urziceni – Steaua	Antena 1
Argeș – Dinamo	GSP TV 3
Brașov – Timișoara	GSP TV
Pandurii – Oțelul	netelevizat
Gaz Metan – CFR Cluj (alternativ)	GSP TV 4
Otopeni - Farul	GSP TV 4

★ Toate meciurile, de la ora 20:00

TOP GOLGHETERI

1-2. Fl. Costea (Craiova), **G. Bucur** (FC Timișoara) - **17 goluri**
3. Spadacio (Rapid) - **15 g.**
4-5. Dănciulescu, Niculae (Dinamo) - **12 g.**

CRITICĂ

Becali se ia de Dănciulescu

Gigi Becali se bucură că a avut dreptate în privința lui Răzvan Lucescu și acum națională a intrat pe mâini bune. Totuși, finanțatorul i-a adus și o critică pentru faptul că l-a chemat la lot pe dinamovistul Ionel Dănciulescu. „Eu nu am nimic cu Dănciulescu, pentru că eu țin la el ca om, dar părerea mea e că nu poate să facă față la echipa națională", a spus Becali. ■

VACANȚĂ

Lăcătuș pleacă în Spania

Marius Lăcătuș nu va merge mâine la meciul Stelei de la Urziceni. El încearcă să petreacă cât mai mult timp lângă familie și nu a mai dat nici pe la echipă decât o singură dată. Lăcă va pleca într-o vacanță de două luni în această vară, după ce fetița lui va termina anul școlar. Prima oprire o va face în Spania, țară în care a activat ca jucător. ■

OPINIE

LA VINCLU

Daniel NANU

daniel.nanu@prosport.ro

Omul fără semnătură

Are dreptate Dan Petrescu, numai la noi se putea ivi posibilitatea ca echipa campioană să nu fie desemnată în seara ultimei etape, ci a doua zi, pe postavul verde de la TAS. Apropo de TAS, după cum au lălăit băieții de la Laussanne cazul, zici că în robele respective s-au furișat magistrații români, aceia care judecă un proces cinci ani și asta atunci când cauza respectivă e la urgență. Norocul Unirii e că totul se poate rezolva cu doar un punct acasă, contra Stelei. Ce destin pentru roș-albaștrii! Să-ți joci locul în Europa contra echipei conduse de doi dintre cei mai mari stelișt din fotbalul nostru: Mihai Stoica și Dan Petrescu. Doi oameni care câștigă lejer orice sondaj pe tema „Cine ar fi potrivit pentru funcția de președinte la Steaua? Dar pentru cea de antrenor?". Înaintea penultimei etape, conducătorii dinamoviști și-au lăsat echipa în plata domnului, a domnului Rednic, și au tăbărât pe Mihai Stoica. MM se făcea vinovat de o abatere gravă: n-are drept de semnătură la Urziceni. Grav! Mai rămânea de stabilit modul execuției: pluton, rug, streang, scaun electric... A venit însă eșecul cu Brașovul, iar Mihai Stoica a scăpat teafăr. Și, uite-așa, omul fără drept de semnătură a scos Dinamo din Champions League și s-ar putea să scoată și Steaua din cupele europene!

PRO SPORT.RO
INFO - Toate detaliile ultimei etape din Liga I
VIDEO - Vezi live amicalul Azerbaidjan - Spania
VIDEO - Vezi ce au făcut Brazilia și Argentina în preliminariile CM 2010
www.prosport.ro

SURPRIZE / Mirel Rădoi s-a pregătit ieri cu steliștii, Ghionea antrenându-se și el după accidentarea de săptămâna trecută. Lițu are și el probleme

Ghionea (în dreapta) a fost urmărit ieri la antrenament de cel de la care a preluat banderola, Mirel Rădoi

Foto: Cosmin MOȚEI

Au revenit căpitanii!

Jucătorii au fost amenințați de Becali că le taie din salarii dacă nu o bat pe Urziceni

Florin MARIAN
florin.marian@prosport.ro
Alexandru TOADER
alexandru.toader@prosport.ro

Steliștii nu au mai avut nicio zi de odihnă în această săptămână, ei pregătindu-se la foc continuu în perspectiva meciului cu Unirea Urziceni.

10

absenți are Steaua pentru jocul de mâine de la Urziceni, fie din cauza accidentărilor, fie din cauza suspendărilor

Față de săptămâna trecută, Massimo Pedrazzini a schimbat programul antrenamentelor și le-a programat seara. Ieri, el și jucătorii au avut parte de o surpriză. „Salut, băieți", s-a auzit o voce cunoscută din ușa vestiarului, înainte de antrenament. Jucătorii s-au uitat uimiți, era fostul lor căpitan, Mirel Rădoi. Aflat în București după meciul echipei naționale, jucătorul lui Al- Hilal a venit ieri în Ghencea să se antreneze cu fosta sa echipă. După ce s-a îmbrățișat cu steliștii, el a trecut la lucru pe teren, alături de ceilalți jucători. Tot ieri, actualul căpitan al echipei, Sorin Ghionea, a revenit la antrenamente după ce săptămâna trecută suferise o accidentare la gleznă. Astfel, el va putea evolua mâine contra Urziceniului. În schimb, Lițu are ceva probleme medicale fiind adăugat și el pe lista indisponibililor.

Le taie din salariu, dacă nu bat mâine!

Meciul cu Unirea are o încărcătură aparte. Gigi Becali a pus ieri o presiune în plus pe fotbaliștii săi. Faptul că ar putea pierde aproape trei milioane de euro, dacă echipa nu se califică, l-a determinat pe finanțator să treacă la amenințări. E gata să taie 10% din salariile jucătorilor dacă aceștia nu duc Steaua în grupele Europa League! „Eu vreau să plătesc numai performanța, iar ei să-și merite banii. Ei, pe locul șapte, vor prime. Dacă rămân pe locul șase, le dau prime. Dacă rămân pe locul șapte, îmi dau ei mie primă, zece la sută penalizare din salariu", le-a transmis finanțatorul. Becali a mai precizat ieri că, dacă Steaua nu va obține o victorie în partida de la Urziceni, atunci echipa sa nu merită să joace în Europa League. ■

ADRIAN MITITELU
patron Craiova

În cadrul regulamentului UEFA nu există posibilitatea ca o echipă care a primit licența să fie exclusă sau să i se interzică să participe la competițiile europene

DECIZIE / După Craiova, care nu va avea drept de joc în Europa League, Steaua riscă și ea același lucru din cauza patronului său

Steaua plătește

UEFA ia serios în calcul să interzică roș-albaștrilor participarea în cupele europene

Iulian VÂLVOIU
iulian.valvoiu@prosport.ro

ProSport a dezvăluit ieri că Universitatea Craiova nu va putea juca în viitoarea ediție a Europa League din cauza problemelor financiare și că în locul său, cel mai probabil, va veni o echipă din Portugalia, țară situată sub România în clasamentul coeficienților. Seria veștilor proaste s-ar putea completa cu Steaua, care riscă enorm de pe urma ieșirilor lui Gigi Becali.

Conform surselor ProSport, ieri, după întrunirea Comitetului Executiv al FRF, pe holurile de la Casa Fotbalului s-a discutat problema Stelei. Din câte se pare, șefii federației ar fi primit deja semnale clare că, pe lângă Universitatea Craiova, și Steaua este pasibilă de o sancțiune asemănătoare din partea UEFA. „Ni s-a transmis clar că în proporție de 90 la sută echipa din Ghencea nu va putea evolua în cupele europene, dacă va reuși să se califice. În discuții informale, ni s-a pus în vedere că implicarea patronului în tot felul de scandaluri gen „Valiza", alergarea jucătorilor de la Bistrița cu bani ori stenogramele dăunează grav imaginii fotbalului. În plus, Steaua a primit avertisment și anul trecut, iar acum e recidivistă", au povestit federalii.

Decizia în ceea ce privește soarta Craiovei și a Stelei va fi anunțată de UEFA până la finele acestei luni, după ce, în prealabil, Comitetul Executiv va valida clasamentul acestei ediții de campionat. „Pe 22 iunie vom trimite la UEFA ierarhia finală, iar în termen de zece zile trebuie să primim un răspuns", au precizat federalii. ■

Foto: Cosmin MOȚEI

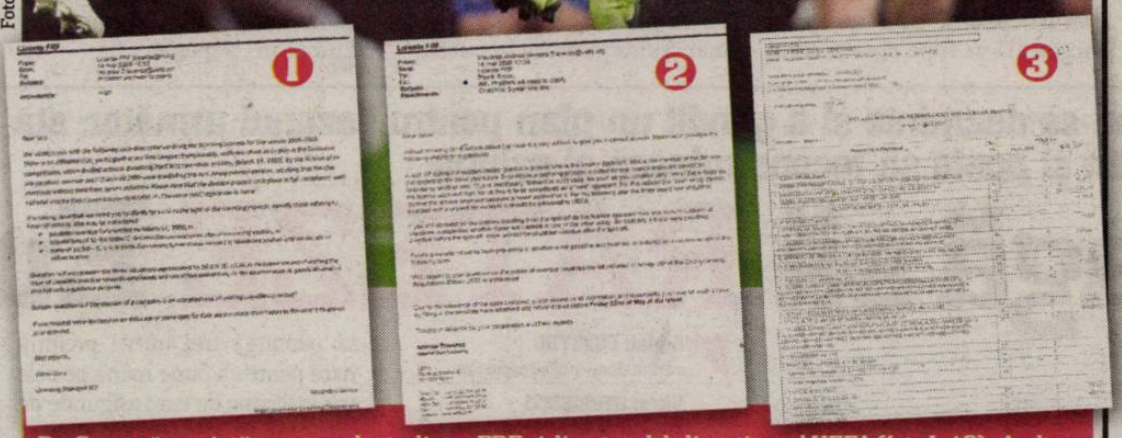

ProSport vă prezintă corespondența dintre FRF și directorul de licențiere al UEFA (foto 1 și 2), Andrea Traverso, în urma căreia oficialul anunță că va studia cazul Craiovei pentru a vedea dacă oltenii vor putea juca în Europa League sau nu. În dosar se află și bilanțul contabil al Universității (foto 3)

CULISE / Steliștii nu știu pe cine să asculte la antrenamente

Cine e antrenor?

Nicu BĂDESCU
nicu.badescu@prosport.ro

Plecarea lui Marius Lăcătuș a deschis un soi de cutie a Pandorei în vestiarul Stelei: jucătorii nu mai știu de cine să asculte: de Pedrazzini sau de Teja!

Deși în acest moment ocupă postul de antrenor principal, Massimo Pedrazzini (foto) nu s-a impus în fața jucătorilor. Mai mult, deși a terminat celebra școală de la Coverciano cu profilul de preparator fizic, secundul Mihai Teja oferă deseori indicații jucătorilor, dar se întâmplă frecvent ca acestea să se contrazică cu cele oferite de principal. „Nu mai înțelegem nimic! Unul ne spune ceva, după care totul se contrazice când începe celălalt să ne dea indicații", s-au plâns jucătorii zilele trecute. Din câte se pare, în ciuda meciului decisiv de mâine, nici măcar jucătorii cu experiență nu au luat atitudine, lăsând lucrurile să meargă de la sine. ■

INTERVIU / Mihai Stoica știe cum vin steliștii la Urziceni în ultima etapă

Foto: Alexandru HOJDA

Supermotivați

Gigi STANCU
gigi.stancu@prosport.ro

Mihai Stoica spune că ialomițenii au avut ghinion să întâlnească în momentele-cheie doar echipe foarte motivate.

Soarta face ca partida cu Steaua să fie cea decisivă pentru titlu... Ați fi preferat o altă echipă dintre cele mari în această ultimă etapă?
Nu neapărat, am fi preferat însă o echipă care să-și fi îndeplinit obiectivul, dar așa ne-a fost scris nouă anul ăsta, să întâlnim doar adversari supermotivați.

Din seria de foc cu CFR, Oțelul, Dinamo, Timișoara și Steaua, unde ați situa ca dificultate acest ultim meci?
E greu de făcut o clasificare, dificultatea acestei partide este probabil cea mai mare, pentru că jucăm efectiv cu trofeul pe masă. Avem totuși și varianta unui rezultat de egalitate, variantă pe care cei de la Timișoara nu o au.

Dinamo, chiar dacă bătea, rămânea în spatele nostru, iar Steaua s-ar fi gândit de două ori dacă să lupte miercuri să-i facă pe «câini» campioni

DAN PETRESCU
antrenor Unirea

Aș fi preferat să joc partida cu Steaua știind decizia TAS-ului. Trăim cu teamă și cu incertitudine și nu mi se pare normal

DAN PETRESCU
antrenor Steaua

Ați fi preferat să cunoașteți decizia TAS în cazul Timișoara înainte de jocul cu Steaua, sau e mai bine așa, pentru că jucătorii rămân în priză până la final?
Indiferent de decizie, nu e normal să se amâne de atâtea ori anunțarea ei. Incertitudinea nu poate mulțumi pe nimeni, cu excepția lui Marian Iancu, pentru că el a cerut amânarea. E abil, e clar că urmărește ceva.

Ce urmează pentru dumneavoastră după un eventual titlu câștigat cu Unirea Urziceni?
Zece zile în care sper să rezolvăm toate problemele legate de sezonul viitor, apoi o săptămână de vacanță în care nu vreau să mai aud de fotbal, dar în care sunt sigur că voi vorbi cu Dan de zece ori pe zi. Și nu despre cărți sau filme... ■

PROBLEME PENTRU „BURSUC"

APOSTOL ȘI ARLAUSKIS, INCERȚI

Pe lângă suspendații Galamaz și Bilașco, Dan Petrescu este pe cale să mai piardă încă doi titulari. Iulian Apostol a revenit accidentat după jocul din Lituania, iar portarul Arlauskis a suferit o afecțiune la umărul stâng. „Bursucul" va trebui astfel să improvizeze pentru partida cu Steaua. În centrul apărării vor juca Mehmedovic și Bruno Fernandes, în locul lui Apostol va apărea Sorin Frunză, iar în atac Raul Rusescu îl va substitui pe suspendatul Bilașco. ■

OPINIE
DIRECT

Vali MORARU
vali.moraru@protv.ro

Bursucu' și nucu'

Nu cred în metamorfoze spectaculoase. Cred în muncă, personalitate, talent, consecvență. Dan Petrescu e exact același antrenor ca în momentul în care părăsea banca Rapidului. Singura diferență dintre Dan Petrescu, elogiatul, și Dan Petrescu, încă un eșec în antrenorat al Generației de Aur, este, eventual, experiența acumulată între timp. George Galamaz era un fotbalist bun și tânăr la Sportul, o speranță. George Galamaz risca să devină un fotbalist mediocru, al cărui moment de glorie să fi fost câteva meciuri prinse la Dinamo. Singura diferență dintre Galamaz, eșecul de la o echipă „mare", și Galamaz, virtualul campion, este experiența acumulată între timp.
Acum vorbim de Dan Petrescu ca despre cel mai bun antrenor din Liga I. Galamaz e cel mai bun fundaș central din Liga I. Ce s-a întâmplat cu ei de-au ajuns unde au ajuns acum? Dan Petrescu a avut inteligența umilinței de a se retrage la umbra nucului din Bărăgan. Un nuc care i-a dat șansa să-și facă o echipă aproape așa cum îi place. Galamaz a avut șansa de a fi apreciat de un antrenor ca Dan Petrescu. Și a profitat de asta.
Învață cineva ceva din povestea lor? Puțin probabil. La fel de puțin probabil ca suflecatul mânecilor și startul unei trebi serioase la cluburi „mari" ca Steaua și Dinamo.

SALVARE

SĂPUNARU ȚINE BUGETUL

Criza economică l-a făcut pe Copos să fie mai precaut și să limiteze investițiile, iar Rapid nu este excepția de la regulă. După ce anul acesta s-au făcut investiții de circa zece milioane de euro, sezonul viitor va fi mai sărac, iar bugetul va fi asigurat din transferul lui Săpunaru, care continuă să fie o mină de aur pentru giulești. Porto mai are de dat Rapidului 2,5 milioane de euro, reprezentând ultima rată din transfer. În plus, clasarea pe unul dintre locurile șase-șapte aduce alte două milioane de euro în vistieria lui Copos.

NU-L PLACE PE BERGODI

Gigi Becali l-ar vrea antrenor pe italian, dar viitorul manager n-ar prea fi de acord. Italianul are șanse mici să fie acceptat și de noul șef din Ghencea, Dinu Gheorghe. Nu trebuie uitate câteva momente petrecute în urmă cu câțiva ani, când actualul președinte al Brașovului s-a luat de italian după ce acesta bătuse câteva apropouri ironice la adresa lui Răzvan Lucescu. ■

STRATEGIE / Steaua își schimbă fața în noul sezon, Becali îl va lăsa pe Dinu Gheorghe să comande

„VAMĂ" va fi șeful!

Intrarea lui Gigi Becali în Parlamentul European îl ambiționează să facă întăriri în vară

Nicu BĂDESCU
nicu.badescu@prosport.ro
Vasile PÂRVAN
vasile.parvan@prosport.ro

Indiferent de rezultatul meciului de mâine dintre Unirea Urziceni și echipa din Ghencea, Steaua va beneficia de un „refresh" în viitorul sezon.

Toată strategia de schimbare depinde de răspunsul unui singur om: Dinu Gheorghe de la FC Brașov. De venirea lui vor depinde transferurile care se vor face și creionarea noului staff tehnic. „Cred că Dinu va fi în staff-ul Stelei. Cluburile mari au de zece ori mai mulți angajați decât avem noi. Eu am ținut clubul ăsta cu Argăseală și cu Ghiorghișor. Dinu Gheorghe se va ocupa mai mult de partea sportivă, de transferuri, pentru că e specialist. Argăseală va fi pe chestii administrative", a spus, ieri, Becali. Dinu „Vamă" pare a fi singurul care poate scoate Steaua din amorțeală, pentru că îi va cere lui Gigi mână liberă. El va avea acum și un avantaj prin faptul că latifundiarul nu va mai sta prea mult în țară acum, când a fost ales europarlametar, deci jucătorii nu se vor mai trezi la antrenamente cu patronul, iar aparițiile televizate vor fi mai rare. „Voi merge cu avionul particular. Plec luni dimineața, vin joi. Nu stau la cursa de linie, nu stau în aeroporturi, deci nu am nicio problemă", a declarat finanțatorul stelist după alegeri. Va fi însă prezent la meciuri. Dar cu siguranță că o condiție pe care Dinu Gheorghe i-o va pune va fi aceea de a nu mai critica jucătorii în public.

Faptul că Becali a intrat acum în Parlamentul European ar mai putea avea o consecință pozitivă asupra clubului. Pentru a deveni popular și printre colegii europeni, finanțatorul e decis să mai scoată bani din conturi și să întărească echipa. „Acum, cu intrarea mea în Parlamentul European, ambiția mea este și mai mare ca Steaua, în patru-cinci ani, până termin eu mandatul, vreau să ajung cel mai cunoscut europarlamentar. Asta vreau să fac și cu Steaua, ca în patru-cinci ani să ajungă o forță, iar când voi merge acolo, pentru că acolo sunt oameni, nu roboți, să fiu recunoscut ca patron de fotbal, că nu sunt mulți în Parlamentul European", a spus el. ■

CE TRANSFERURI SE VOR FACE

Strategia de transferuri depinde de venirea lui Dinu Gheorghe. „Se pricepe la jucători, mai ales la ăștia tineri. El se va ocupa exclusiv de acest lucru", a confirmat Becali. Se va lua un atacant, cel mai probabil Sburlea, și încă doi jucători. Roman e unul dintre ei și foarte posibil Cristi Tănase, chiar dacă Mutu încearcă să-l deturneze de pe drumul care duce în Ghencea. Zilele acestea, pitești eanul se judecă cu fostul impresar și, dacă va câștiga el, ar putea semna cu Victor Becali. ■

Dinu Gheorghe pare a fi, în momentul de față, cea mai bună variantă pentru a scoate Steaua din amorțeală

Foto: PROSPORT

DORINȚĂ / Copos nu se dezminte și a gândit un plan pentru sezonul următor: stă în afara cupelor europene! E mai ieftin și poate să reconstruiască și echipa

Se roagă să RATEZE Europa!

Adrian DUMITRU
adrian.dumitru@prosport.ro
Victor STOICESCU
victor.stoicescu@prosport.ro

Meciul cu Iași este văzut din două unghiuri total diferite de rapidiști. Dacă jucătorii văd partida contra moldovenilor ca o oportunitate să-și recupereze banii restanți de la patron, Copos preferă ca echipa sa să stea departe de o competiție ce i-ar putea produce numai cheltuieli.

„Bomba" a fost detonată din interiorul clubului: George Copos (foto) nu își dorește o nouă participare în Europa League! Sau, în niciun caz de pe locul 6! Mai ales că acesta nu îi asigură locul direct în grupele competiției, formația giulești eană urmând să fie nevoită să parcurgă trei tururi preliminare pentru a pune mâna pe cele trei milioane de euro asigurate de organizatori. Chiar dacă intrarea în preliminariile celei de-a doua competiții a Europei ar însemna o realizare pentru clubul giulești ean, buzunarul lui Copos ar suferi o „gaură" financiară, mai ales că traseul Rapidului nu va fi unul ușor. Surse din cadrul clubului au dezvăluit că patronul rapidist vrea ca echipa să rămână în afara competiției, nedorind să achite primele restante și de obiectiv jucătorilor, care ar ajunge la un total care îi dă palpitații patronului: un milion de euro! Ca să treacă peste criza financiară, omul de afaceri s-a gândit la un plan de redresare financiară a clubului.

În ciuda faptului că George Copos a declarat că i-a prelungit contractul pentru doi ani, Viorel Hizo are zilele numărate în Grant, meciul cu Iașiul fiind ultimul pentru sibian la cârma Rapidului. Ioan Ovidiu Sabău și Viorel Moldovan sunt două nume de tehnicieni care pot produce „revoluția" în Giulești și care au aptitudinile necesare să crească tineri, cei doi fiind și antrenori ieftini.

La un pas de faliment din cauza investițiilor masive făcute la începutul campionatului, Copos nu mai este dispus să plătească contracte asemănătoare cu ale lui Pardo, Julio Cesar, Cesinha sau Spadacio. Patronul are ca model situația Urziceniului, care a ajuns, cu un antrenor din „Generația de Aur", să câștige campionatul. Alături de Lazăr, M. Constantin, Marinescu sau Perjă vor fi crescuți jucători tineri, cum ar fi Ioniță sau Matei, care au luat contactul cu prima echipă de pe vremea lui Marian Rada. ■

JUNIORII DIN GRUIA, ÎN FINALĂ

Ieri, în turneul zonal de la Cluj, rezervat juniorilor A, CFR a bătut-o cu 6-0 pe CSS Botoșani, iar Rovinari a învins-o cu 3-1 pe Liberty. Finala va avea loc mâine, de la ora 10:00, pe CMC, între formația din Gruia și cea din Rovinari. Clujenii ar fi ajuns în finală și dacă ieri ar fi obținut doar un rezultat de egalitate. ■

INTERVIU / Mureșan speră că în sezonul viitor CFR-ul să bifeze din nou dubla campionat-cupă

„Eventul!"

George STAN
george.stan@prosport.ro

Mijlocașul „feroviarilor" recunoaște că a fost un an slab pentru CFR, dar anunță că vor să „aresteze" Cupa și campionatul sezonul viitor.

Gabi, cum ai caracteriza sezonul ce tocmai se încheie pentru CFR?

Un sezon nu prea reușit, pentru că nu ne-am îndeplinit obiectivul principal, și anume câștigarea campionatului. Putem să mai salvăm cât de cât din imagine prin câștigarea Cupei României. Ne pare rău și că nu o să jucăm în Liga Campionilor, pentru că am evoluat în această competiție și pot spune că acolo este fotbalul adevărat.

Mai aveți de jucat cu Mediaș în campionat și cu Timișoara finala Cupei. Cum vezi aceste ultime două jocuri oficiale?

Cu Mediaș o să fie un meci frumos, pentru că ei tot timpul au jucat fotbal de calitate, plus că acum ei nu mai au griji pentru că deja au retrogradat. Cu Timișoara o să fie cu totul altceva, o să fie care pe care în finală. Fiecare echipă se gândește că dacă tot a ajuns până în ultimul act al competiției să câștige și trofeul.

Temporar ai ieșit din circuitul național. Pe viitor te gândești să fii selecționat din nou?

La națională ajungi dacă joci meci de meci la echipa de club, iar în ultimul timp nu prea am fost titular, plus că am avut și accidentarea de la mână, dar sigur că pe viitor îmi doresc să revin la echipa națională.

Crezi că regula cu opt jucători autohtoni pe foaia de arbitraj o să avantajeze românii de la CFR?

Nu prea știu ce să zic despre această regulă, probabil o să fie bine pentru naționala României. La CFR o să joace cine este mai bun, nu înseamnă că străinii sunt mai buni ca românii sau invers.

Anul viitor, obiectivul echipei este eventul. Este realizabil acest lucru?

Sigur că este realizabil. De ce nu ar fi? Dacă am reușit o dată acest lucru, o putem face și a doua oară. Dar la viitor o să ne gândim după Cupa României. ■

Mureșan a jucat 21 de partide în acest sezon de Liga I

Foto: Dan TĂUȚAN

TACTICĂ / CFR va odihni mâine mai mulți titulari

Miza pe Cupă!

„Feroviarii" nu pun mare accent pe partida cu Gaz Metan Mediaș.

Pentru a-și ușura munca și pentru a avea la dispoziție cel mai bun „11" la finala de sâmbătă, cu Poli, Conceicao pare decis să odihnească mai mulți titulari în partida de mâine, de la Mediaș. Cele mai multe modificări vor avea loc în apărare. Pe partea dreaptă, Viera îi va lua locul lui Tony, în centrul defensivei, Sousa și Mureșan vor face din nou cuplu de fundași centrali, iar pe partea stângă, în locul lui Pereira, plecat la naționala Uruguayului, va fi folosit Viana.

Din primul minut cu „găzarii" pe teren vor mai apărea Leao, Deac și Ruiz, jucători care în acest campionat au bifat puține minute. Pe margine va fi lăsat și Mara, abia revenit de la națională. ■

PUBLICITATE

Îți mai face cineva oferta la care ai visat?

Da, Chevrolet.

5676 Euro cu TVA inclus

numai până la 30 iunie

AVEO Sunt două lucruri pe care trebuie să le știi despre această mașină și pe care le vei găsi incredibile. În primul rând, prețul, care este mult mai mic decât ți-ai putea imagina. În al doilea rând, dotările: ABS, geamuri electrice față, radio cd cu mp3, servodirecție, airbag șofer, închidere centralizată și volan reglabil pe înălțime. Totul de la doar 5676 Euro cu TVA inclus*.

www.chevrolet.ro
Info line: 0800 110 300

GET REAL. CHEVROLET

București • **Di-Bas** • tel: 021-240.58.10
București • **Expocar** • tel: 021-350.22.22
București • **Gold & Platin Autocenter** • tel: 021-200.99.00
București • **GTT** •tel: 021-345.61.31
București • **Rădăcini Motors (bd.Timișoara)** • tel: 021-413.81.82
București • **Rădăcini Motors (Vitan)**• tel: 021-322.21.47
Arad • **Anvelo Center** • tel: 0257-287.555
Oradea • **Anvelo Center** • tel: 0259-415.186
Satu Mare • **Anvelo Center** • tel: 0261-806.256
Focșani • **Auto Aiss** • tel: 0237-212.201
Timișoara • **Autoglobus 2000** • tel: 0256-305.060
Sibiu • **Automobile Sibiu** • tel: 0369-101.720
Pitești • **Auto World Park** • tel: 0248-606.300
Ploiești • **Di-Bas** • tel: 0344-100.545
Cluj Napoca • **Ecomax General Investment** • tel: 0264-438.487
Baia Mare • **Euromotors** • tel: 0262-294.990
Călărași • **Expocar** • tel: 0242-331.228
Constanța • **Expocar** • tel: 0241-694.222
Rm. Vâlcea • **Expocar** • tel: 0250-720.222
Slobozia • **Expocar** • tel: 0243-221.193
Târgoviște • **Expocar** • tel: 0245-220.222
Bistrița • **Express Motors** • tel: 0263-235.958
Brăila • **Gold & Platin** • tel: 0239-682.603
Iași • **Gold & Platin** • tel: 0232-248.190
Suceava • **Gold & Platin** • tel: 0230-526.991
Bacău • **Gold & Platin Automotive** • tel: 0234-557.505
Galați • **Gold & Platin Danubius** • tel: 0236-406.050
Brașov • **Rădăcini Motors** • tel: 0268-311.123
Brăila • **Rădăcini Motors** • tel: 0239-613.493
Craiova • **Rucom** • tel: 0251-472.013
Brașov • **Victoria Global** • tel: 0268-335.444
Miercurea Ciuc • **Victoria Royal** • tel: 0266-317.100
Sighișoara • **Victoria Total** • tel. 0365-410.446
Târgu Mureș • **Victoria Total** • tel: 0265-267.986

* Ofertă valabilă prin Programul de stimulare a înnoirii Parcului auto național finanțat prin Administrația Fondului de Mediu pentru mașinile comandate până la 30 iunie 2009 în limita stocului disponibil. Consumul de carburant: 6,4-7,1 l/100km; emisie CO2: 153-173 g/km. Imagini cu titlu de prezentare.

OPINIE

CARTONAȘUL ROZ

Marius NIȚU
marius.nitu@prosport.ro

Dinamo Trek: Tamaș, engage!

Unirea Urziceni poate că va lua titlu', dar Dinamo e campioana incontestabilă a știrilor din acest final de sezon. Știrile nici nu mai sunt știri sportive, sunt deja un film SF, un fel de Dinamo Trek, care are tot ce-i trebuie, de la stele la klingonieni. Să luăm ultimul scandal, cel al lui Tamaș. Echipa e într-o gaură de vierme financiară, Liga Campionilor chiar pare ultima frontieră, dar mai e un meci pentru care trebuie să te antrenezi. Antrenamentul e programat la ora 11:00, data stelară a zilei de duminică, București. La 10:40 ecranul lui Jean-Luc Rednic se luminează: „Căpitane, sunt io, Tamaș, vulcanianul luat împrumut de la Auxerre, sunt la Brașov, mă învoiești"? Acu' ce să zică săracu' Rednic, care are păcatele lui: „Nu te învoiesc, teleportează-te urgent pe teren?!" Și mai tare e motivul pentru care extraterestrul Tamaș, om ce încasează 500.000 de euro pe sezon, n-a ajuns la antrenament: nu s-a trezit la timp. Tradus, asta înseamnă că nu s-a trezit la timp din starea de stază de sâmbătă seara. Culmea, Tamaș era să zboare din lot după ce a băut în cantonament prin Antalya, dar l-au adus acționarii înapoi. În acest caz fericit Turcu plătește, ajutat de Borcea & company. Dar Turcu și comentează, exact ca un omuleț ferengi mereu cârcotaș: Rednic a făcut bine acum, dar, atunci, a greșit. De ce n-a plecat în momentul ăla, când a văzut că i se vâră cu forța „pilula" Tamaș pe gât, dacă nu-i convenea asta? Dar logica asta liniară a lui Turcu are o continuare simplă: De ce nu l-ai dat tu afară, atunci, dacă simțeai că lucrurile nu merg bine? Dacă i-ai zis, „Rednic, tată, preiau comanda punții, Tamaș, engage la bord!" mergi până la capăt. Dă-l afară, că e nava ta, da' măcar ai bunul simț și recunoaște că ai tastat și tu niște coordonate greșite pe computerul 2009. Asta ca să aibă și Dinamo șanse mai mari la anu' pe Planeta Fotbal.

„GIOVANI N-A VĂZUT CÂTĂ BERE BEAU"

Tamaș i-a răspuns și lui Giovani Becali, după ce acesta l-a tras de urechi cu referire la viața extrasportivă. „Ar trebui să știe ce e mai important pentru el. Fotbalul sau berea și anturajul?", au fost vorbele omului care l-a ajutat în carieră pe fundaș. Replica a venit ieri: „Giovani nu a fost niciodată cu mine pe terasă să vadă câtă bere beau". ■

REDNIC: „NU E EXCLUS, E SUSPENDAT"

Tamaș nu a fost exclus din lot, a fost doar suspendat. Dacă el a preferat să doarmă, înseamnă că nu este interesat de meciul cu FC Argeș

Eu nu îl acuz pe Gabi de nimic. Chiar îi mulțumesc pentru tot ce a făcut la Dinamo

Nu am nimic cu Tamaș. Am luat decizia excluderii cu acționarii. El poate să revină, să lucrăm împreună. Nu este nicio problemă din partea mea

INTERVIU / Gabi Tamaș și-a încheiat împrumutul în „Ștefan cel Mare" într-un mod care i-a devenit caracteristic

S-a umplut paharul

Adrian DUMITRU
adrian.dumitru@prosport.ro

Gabi Tamaș s-a despărțit de Dinamo cu un scandal de proporții. Nu a venit la antrenamentul de duminică, pentru că nu a putut să se trezească. L-a anunțat pe Mircea Rednic cu o oră înainte de începerea ședinței de pregătire, iar de aici s-a deschis o nouă rană. Este vorba de relația nu tocmai bună dintre cei doi, la finalul unui sezon în care au fost de puține ori pe aceeași lungime de undă. Numai că aceasta e doar ultima ispravă a lui Gabi.

I-a amenințat pe Rednic și pe Vlădoiu

De fapt, legătura dintre cei doi a fost ruptă de mai multe episoade. Fundașul a fost acuzat de mai multe ori că a venit la antrenamente după nopți pierdute. Și nu în fața calculatorului! Unii martori spun chiar că, după un asemenea episod, brașoveanul a avut un conflict cu „Puriul" și cu Jean Vlădoiu, conflict care era să degenereze. Atunci, se pare că apărătorul a fost deranjat de unele remarci făcute pe la colțuri de tehnician și a vrut să-și facă dreptate singur într-o discuție mai puțin ortodoxă. A intervenit secundul, ceea ce a inflamat și mai rău spiritele. Totul s-a oprit până la urmă doar la amenințări.

Antalya, primul mare scandal

Apoi a fost cunoscutul episod Antalya. Supărat în urma meciului amical România - Croația, Tamaș a revenit sub comanda „Puriului", dar, în loc să urce în camera de hotel, s-a oprit la bar. După câteva ore, a început scandalul. La două noaptea a vrut să i se facă masaj, iar când maseurii au spus că nu au acceptul antrenorului, stoperul a explodat. Gaz pe foc! S-a lăsat cu înjurături nocturne, iar a doua zi cu retrogradarea la Dinamo II.

I-a jignit pe „Săgeată" și pe Niculescu

Nici cu unii jucători Tamaș nu s-a prea înțeles. Și nu cu orice fel de jucători, ci chiar cu unii cu „greutate" în vestiar. În Antalya l-ar fi jignit pe Claudiu Niculescu, atunci când acesta a încercat să-l calmeze. La fel s-a întâmplat și în cazul lui Marius Niculae, care voia doar să doarmă. Amândoi s-au ales cu înjurături și cu amenințări. ■

PUBLICITATE

Accelerează spre noua ediție ProMotor
și dă volumul la maxim cu CD-ul
MUSIC 4 DRIVERS VOL III
CADOU!

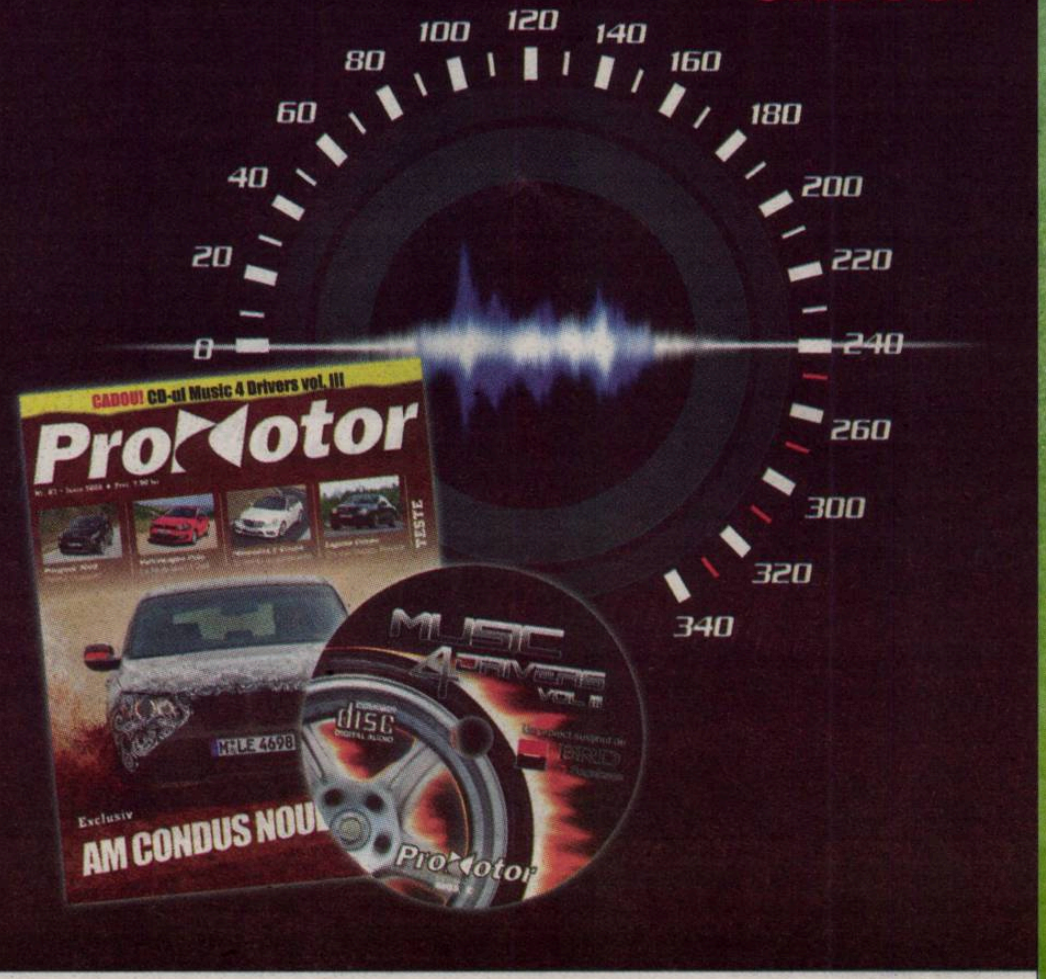

Un proiect susținut de BRD Sogelease

INTERVIU / Gabi Tamaș afirmă că tot ce se întâmplă este scos țap ispășitor pentru ratarea titlului de campioană de către

„Nu îmi reproșez absolut

Mihai NEJNERU
mihai.nejeneru@prosport.ro

Tamaș a explicat episodul de duminică, atunci când a lipsit de la antrenament pentru că nu a putut să se trezească. Fundașul este supărat pe Mircea Rednic pentru că antrenorul nu i-a spus în față că este exclus din lot.

Ce s-a întâmplat de s-a ajuns să fii scos din lot?

M-am trezit prea târziu, pe la 9:00, și mi-am dat seama că nu am cum să mai prind antrenamentul. L-am sunat pe domnul Rednic în jurul orei 10:00 și i-am spus că nu pot să ajung, pentru că eram la Brașov. Nu aveam cum să vin într-o oră și jumătate la București, e aglomerat! Mi-a spus că sunt învoit, iar acum aflu că sunt exclus!

De ce crezi că a făcut asta?

Eu, a doua zi, am văzut că nu am fost învoit. Speram să aibă curajul să-mi spună în față. Nu vreau eu să vorbesc mai mult acum. Vor să găsească un țap ispășitor pentru ratarea campionatului. M-au găsit pe mine și gata. Fotbalul se joacă în 11, dar se pare că, la cât s-a insinuat, aici s-a jucat în unu!

Totuși, tu nu îți reproșezi nimic?

AU DISCUTAT CU BÖLÖNI

Acționarii „câinilor" l-au sunat aseară pe Ladislau Bölöni, pentru a-i propune acestuia funcția de antrenor la Dinamo. Actualul tehnician al lui Standard Liege s-a arătat destul de deschis la dialog, așa că, cel mai probabil, va urma o întrevedere între cele două părți, în Franța sau chiar acasă la Loți, la Târgu Mureș. ■

Foto: PROSPORT

CHERMEZĂ

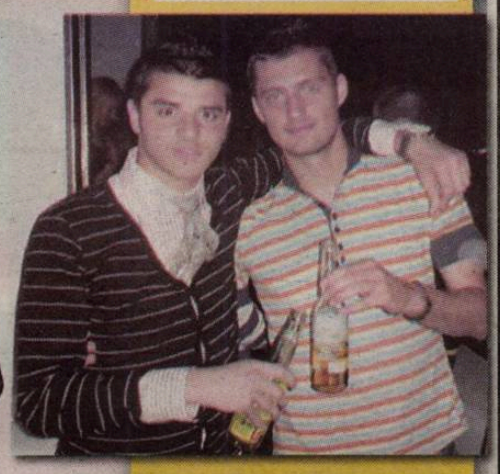

SPRITUL DE RĂMAS BUN

Împrumutul lui **Tamaș (foto dreapta)** la Dinamo este aproape de sfârșit, iar fundașul „câinilor" a ținut să celebreze acest eveniment alături de câțiva colegi de echipă.
Suspendat de Mircea Rednic pentru partida cu FC Argeș, Tamaș a găsit un alt mod de a fi „în formă". Duminică seară, Cristea, Moți și Izvoranu au fost invitații fundașului în club Pink Cafe, acolo unde au petrecut până după miezul nopții. Deși unii dintre jucătorii de la masă aveau de pregătit un meci important pentru o posibilă prezență în preliminariile Ligii Campionilor, aceștia nu s-au sfiit să se încumete și la câteva pahare cu alcool. La petrecere erau așteptați și alți doi foști dinamoviști, Hristu Chiacu și Radu Ștefan. **(Adrian DUMITRU)** ■

ÎNȚELEGERE / Tehnicianul a semnat cu Al-Ahli, din Emiratele Arabe Unite

Andone rămâne la arabi

Cătălin PĂTRU
catalin.patru@prosport.ro

Deși s-a vehiculat o posibilă revenire a lui Ioan Andone în Liga I, tehnicianul a ales să rămână în Arabia, unde a semnat cu gruparea campioană a Emiratelor Arabe Unite, Al-Ahli Dubai.

După ce și-a încheiat contractul cu Al-Ettifaq, Andone a decis să își continue cariera tot în fotbalul arab. „Fălcosul" a lăsat Arabia Saudită pentru a merge în Emirate, la Dubai, acolo unde va ocupa funcția de antrenor principal al celor de la Al-Ahli. Tehnicianul, în vârstă de 49 de ani, va fi al doilea român care conduce clubul din Golf, după ce în sezonul 2003-2004, Ilie Balaci a reușit să câștige Cupa Președintelui cu formația din Emirat. Ioan Andone va fi ajutat de Iulian Mihăescu și de Ioan Manu, alături de care a lucrat și la Al-Ettifaq. ■

Deși lumea îl vedea ca un posibil înlocuitor pentru Rednic la Dinamo, Ando a ales să continue departe de țară

Foto: Alexandru HOJDA

pentru ca el să fie Dinamo

nimic!"

▽ Nu! Nu îmi reproșez nimic, decât că nu am luat campionatul.

▼ În condițiile astea, mai continui la Dinamo?

▽ Nu cred că aș mai putea. Poate dacă ar pleca Rednic, da. La cum a făcut ieri când l-am sunat, nu am cum să mai văd o colaborare cu Mircea Rednic. Poate nea Vasile Turcu avea dreptate când îl ataca la televiziuni și spunea lucruri urâte despre el! ■

STIL

Borcea și-a pus vestimentația de eșec

Cristi Borcea a apărut ieri la Comitetul Executiv într-o vestimentație care a stârnit zâmbete. Președintele „câinilor" a purtat un sacou alb cu dungi roșii, iar în rest, de la pantofi și până la cămașă, totul era negru. Mai mult, chiar și batista era de aceeași nuanță, ceilalți conducători având astfel motiv de glume la adresa dinamovistului. ■

PUBLICITATE

BRAMAC PROTECTOR.
SFIDEAZĂ PROVOCĂRILE NATURII.

Suprafaţa Protector cu cei 5 factori de protecţie rezistă împotriva: 1 depunerilor de praf şi reziduuri, 2 formării de alge şi mușchi, 3 influenţelor generale ale climei, 4 decolorării premature, 5 fenomenelor extreme ale naturii. www.bramac.ro

BRAMAC 30 ANI GARANȚIE

SPUNE-I ACOPERIȘULUI PE NUME: BRAMAC

ECHIPA NAȚIONALĂ

„COSTEA AR PUTEA REFUZA NAȚIONALA"

Adrian Mititelu a dezvăluit că există posibilitatea ca Florin Costea să nu se mai prezinte la echipa națională. „Nu știu dacă va mai veni la națională, este foarte orgolios. Ce dacă e tânăr, văd că Tibi Ghioane e considerat erou că l-a refuzat atâta timp pe Pițurcă", a spus Mititelu. ■

OPINIE

Radu BANCIU
radu.banciu@prosport.ro

Un Răzvan

Naționala lui Răzvan a semănat cu Rapidul din tranșeele hanseatice. Cel puțin pe final, când nimic altceva nu mai conta decât îndepărtarea balonului din careul de șaișpe. Prezența lui Dani Coman în poartă întărește senzația întoarcerii în primăvara lui 2006. „Băiatu' lu' tata" a reușit. Și atunci, și acum. A strâns în Lituania mai multe emoții decât adunase Victor Pițurcă în precedentele cinci jocuri. S-a zbătut, s-a perpelit, a răbufnit. Mai avea un pic și exploda de atâta devotament. Lui Dan Petrescu, cu siguranță, i-ar fi ieșit chestia asta! Să alegi să trăiești la Marijampole, în vinclul păienjenit al Uniunii Europene, într-un weekend profund european, ce nebunie! Sau poate că e doar o prostie. Iar calificarea nu se va obține. Nici în toamna asta, nici măcar în veacul vecilor. Ar trebui ca Răzvan să mute munții, nu Balcanii, ci Alpii, să câștige la loteria universală și să schimbe ceea ce tatăl său n-a reușit niciodată: mentalitatea românească.
E pentru prima oară în ultimii o sută de ani când o selecționată divizionară reprezintă viitorul unei națiuni. Noi n-avem jucători. N-avem nici talente. Însă putem strânge cureaua. Dacă băieții ăștia trag cu dinții de viață, așa cum au făcut atâția ani la rând fetele alea la canotaj, ne vom despărți fără regrete de Mutu și Chivu. Ar fi deja o victorie.

STATISTICĂ / Prima reprezentativă și-a dublat șansele de a ajunge la mondiale,

De la 0,63 la

Alexandru ENCIU
alexandru.enciu@prosport.ro

Unul dintre cei mai tari statisticieni din lume în domeniul sportiv a dat verdictul: România are în acest moment 1,40% șanse de a ajunge la mondiale, în creștere față de etapa precedentă din preliminarii!

37

de ani are Robert McCracken, statistician ce s-a făcut remarcat prin studiile realizate în domeniul baseball-ului peste Ocean

După înfrângerea cu Austria, naționala României ajunsese în coada clasamentului probabilității stabilit de matematicianul american Robert „Voros" McCracken sub titulatura „Drumul spre Africa de Sud". Tricolorii erau cotați cu numai 0,63% șanse de a ajunge la turneul final, fiind devansați în ierarhia grupei de toate celelalte echipe, mai puțin de Insulele Feroe, aflate la cota zero!

Succesul de la Marijampole, 1-0 cu Lituania (gol Ciprian Marica), a crescut cota națională conduse de Răzvan Lucescu. Conform ultimelor calcule ale celebrului statistician stabilit la Phoenix (Arizona, SUA), postate pe site-ul personal (vorosmccracken.com), România a urcat la 1,40%.

Franța, cele mai mari șanse

Interesant este că tricolorii sunt sub Lituania și Austria în clasamentul grupei, dar în ierarhia lui McCracken devansează cele două reprezentative cotate cu 0,15% respectiv 0,05% șanse. Discrepanță există și în cazul celor două echipe situate în vârful grupei a șaptea, Serbia și Franța. Deși plavii sunt pe locul întâi, „cocoșii" sunt văzuți cu șanse mai mari de calificare. Paradoxul este explicat de modul în care este alcătuit acest top. Pentru 10.000 de simulări impuse, McCracken folosește trei criterii (rezultatele înregistrate până în acel moment, coeficientul adversarilor rămași în funcție de ierarhia FIFA și criteriile de calificare).

„Era foarte bine dacă Austria făcea egal în Serbia, așa, șansele noastre rămân infime
BOGDAN STELEA
secund România

România are șanse minuscule de a ajunge la CM 2010, dar Răzvan Lucescu a stabilit deja o strategie care ne-ar putea duce la turneul final. Speranțele selecționerului se leagă de o victorie în Franța (echipa cel mai bine cotată!), astfel încât să le luăm fața „cocoșilor". ■

GRUPA 7

Serbia	6	5	0	1	13-5	15
Franța	5	3	1	1	7-6	10
Lituania	7	3	0	4	6-6	9
Austria	6	2	1	3	7-9	7
ROMÂNIA	6	2	1	3	7-10	7
I-le Feroe	4	0	1	3	1-5	1

Ghioane (la minge) a fost una dintre cărțile câștigătoare ale lui Răzvan Lucescu la debutul său la națională

RUPTURĂ / Secundul Ștefan Iovan spune că fostul selecționer nu-i mai răspunde la telefoane

„Piți nu mai vorbește cu mine"

„Nu am mai vorbit cu Piți și nu știu ce mai face. Nu am mai reușit să dau de el. Nu știu dacă este supărat, dar cert e că nu vrea să mai discute cu mine
ȘTEFAN IOVAN
antrenor secund România

Foto: Florin CEAUȘU

Doru GHEORGHIU
doru.gheorghiu@prosport.ro

Faptul că Ștefan Iovan a ales să continue la echipa națională l-a îndepărtat de cel pe care l-a urmat peste tot până acum, Victor Pițurcă.

Secund al lui Răzvan Lucescu, Iovan nu înțelege de ce Piți, cu care ar fi dorit să rămână în relații bune în continuare, a ales să rupă orice legătură cu el. „Am fost la el acasă atunci când am fost sunat și mi s-a propus să rămân la echipa națională. I-am spus că vreau continuitate, că îmi place ce fac la FRF și că aș dori să continui. Piți mi-a spus atunci că dacă asta cred eu că e mai bine pentru mine, să fac cum consider", povestește Iovan.

A vrut să-i spună „La mulți ani!"

Apoi, însă, fostul selecționer nu a mai răspuns la niciun telefon al fostului său colaborator: „L-am sunat să-i spun «La mulți ani!» de ziua lui, dar nu mi-a răspuns. Am înțeles că l-au sunat și alți foști colegi de la Steaua. Dan Petrescu, Balint, Bumbescu... Nu au reușit să dea de el. Nu știu cum să înțeleg asta". ■

PRO SPORT
www.prosport.ro
Fondat 1997; ISSN 1453-3707
Redactor-șef: Dan Filoti
Director Publishing: Cosmina Noaghea
Publisher: Mihail Geantă
Director financiar: Sorin Dinu
Distribuție: Dan Apostolache (tel: 0721.102.086)
Responsabil de număr: Ioan Negoescu
Redacție: București, Casa Presei Libere, nr. 1 Corp A3-A4, sector 1, București
Telefon: 031.825.7300; Fax: 031.825.7385
Tipar & Preepress coprint
Telefon: 031.825.1028; Fax: 031.825.1036
www.coprint.ro
PubliMedia International
BRAT
Tirajul ProSport este certificat de Biroul Român de Audit al Tirajelor

MARICA, INFLAMAȚIE LA PULPĂ

După meciul cu Lituania, Ciprian Marica a fost diagnosticat cu o ușoară inflamație la pulpa piciorului drept, care necesită doar un repaus de o săptămână. „Nu e nimic grav, oricum am intrat în vacanță și am timp de refacere", a explicat Marica. ■

r acestea rămân totuși de domeniul fantasticului

1,40%!

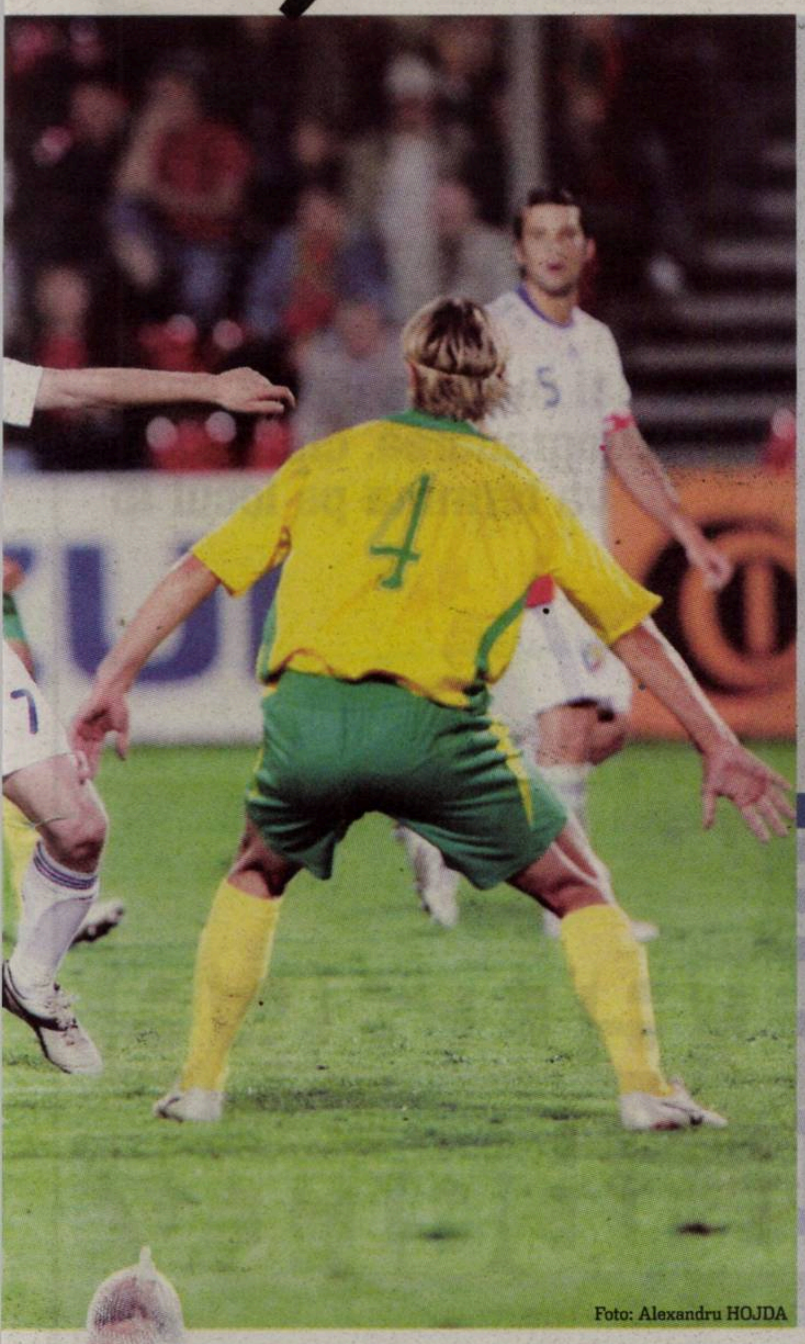

Foto: Alexandru HOJDA

Înainte de Lituania

1. FRANȚA	84,19%
2. SERBIA	71,04%
3. LITUANIA	1,37%
4. AUSTRIA	1,03%
5. ROMÂNIA	**0,63%**
6. FEROE	0,00%

După Lituania

1. FRANȚA	85,46%
2. SERBIA	74,14%
3. ROMÂNIA	**1,40%**
4. LITUANIA	0,15%
5. AUSTRIA	0,05%
6. FEROE	0,00%

Clasament general

1. AUSTRALIA	100%
2. AFRICA DE SUD	100%
3. OLANDA	100%
4. BRAZILIA	100%
5. JAPONIA	100%
6. COREEA DE SUD	100%
7. SPANIA	99,96%
8. ANGLIA	99,77%
9. PARAGUAY	97,32%
10. GERMANIA	97,16%
69. ROMÂNIA	**1,40%**

MAI SUNT DE JUCAT

10 iunie 2009
I-LE FEROE - SERBIA
12 august 2009
I-LE FEROE - FRANȚA
5 septembrie 2009
AUSTRIA - I-LE FEROE
FRANȚA - **ROMÂNIA**
9 septembrie 2009
SERBIA - FRANȚA
ROMÂNIA - AUSTRIA
I-LE FEROE - LITUANIA
10 octombrie 2009
FRANȚA - I-LE FEROE
AUSTRIA - LITUANIA
SERBIA - **ROMÂNIA**
14 octombrie 2009
ROMÂNIA - I-LE FEROE
LITUANIA - SERBIA
FRANȚA - AUSTRIA

FRF / Clujul amenință cu judecata, iar Comitetul Executiv va reanaliza o importantă modificare de regulament

Cade regula celor opt români

Ioan NEGOESCU
ioan.negoescu@prosport.ro

Președintele FRF, Mircea Sandu, a renunțat, alături de Comitetul Executiv, la regula celor opt români de pe foile de joc din Liga I.

Comitetul Executiv al FRF de ieri pare, la prima vedere, unul de importanță secundară. A fost aprobată componența Comisiei Centrale a Arbitrilor, precum și comisiile federale după ce judecarea spețelor fotbalistice s-a mutat la Ligă. În afara acestora, a fost însă decisă și redeschiderea discuției pe tema celor opt fotbaliști formați în România pe care cluburile ar fi trebuit să-i aibă pe foile de joc la meciurile din Liga I. Astfel, Comitetul Executiv a decis să aștepte părerea LPF față de această regulă, urmând, probabil, să se ajungă la numărul de opt în mod eșalonat, crescând, de la cinci în sezonul viitor, cu câte un fotbalist pe fiecare din următoarele campionate. Acest lucru s-a întâmplat după ce președintele FRF a primit un telefon de la Arpad Paszkany. „Nu mi-a vorbit urât. Mi-a spus doar că va acționa federația în judecată", spune Mircea Sandu. CFR Cluj, clubul patronat de Paszkany, deține acum sub contract doar cinci români și ar fi trebuit să transfere încă trei în această vară. ■

„Poate că ne-am grăbit. Ar fi trebuit să creștem acel număr obligatoriu de fotbaliști autohtoni în mod eșalonat, pentru a nu pune presiune pe bugetele cluburilor
MIRCEA SANDU
președinte FRF

PUBLICITATE

Dacă nu acum, atunci când?

TOYOTA

COROLLA
1.4 VVT-I Terra

Ultra dotări standard:
- Motor 1.4l benzină / 97 CP
- Aer condiționat
- Radio CD/MP3
- Computer de bord, închidere centralizată
- 4 airbag-uri & ABS & EBD & BA
- Oglinzi electrice și încălzite
- Geamuri portiere față acționate electric
- Vopsea metalizată

Preț special:
13.897 Euro (TVA inclus)
Stoc limitat!

AVENSIS Classic
2.0 D-4D Comfort

Ultra dotări standard:
- Motor 2.0l Diesel / 126 CP
- Aer condiționat, radio CD & MP3 & 8 boxe & comenzi audio pe volan
- Computer de bord, închidere centralizată
- 9 airbag-uri & ABS & EBD & BA
- Sistem de control al stabilității (VSC) & tracțiunii (TRC)
- Oglinzi exterioare reglabile electric & geamuri portiere față acționate electric
- Direcție asistată
- Închidere centralizată & telecomandă

Preț special:
16.766 Euro (TVA inclus)
Stoc limitat!

Vino acum în showroom pentru a descoperi toate ofertele Toyota.
* Finanțare prin Unicredit Leasing: 50% avans, durată contract 3 ani, valoare reziduală 20%.
Rata de leasing include asigurarea CASCO și TVA. Mașinile din imagine sunt cu titlu de prezentare.
www.toyota.ro

Today Tomorrow Toyota

Foto: Alexandru HOJDA

SACRIFICIU / Medicul echipei naționale evidențiază capacitatea de efort a lui Apostol

„Mai vroia să joace un meci!"

Evidențiat de toată lumea la finalul meciului cu lituanienii, mijlocașul Iulian Apostol a demonstrat că este un adevărat luptător. În ciuda efortului depus și a accidentării din zona capului, Apostol (foto) era unul dintre cei mai proaspeți jucători în finalul partidei.

Pompiliu Popescu, medicul echipei naționale povestește un amănunt interesant petrecut după fluierul final al arbitrului Eriksson: „În timp ce îl coseam, mi-a spus că e gata să mai joace un meci. Deși alergase 12 kilometri cu lituanienii, părea ca nou. A avut o ambiție nemaipomenită". Mai mult, Popescu a dat asigurări că Apostol nu va avea probleme în ultima partidă de campionat: „Are un organism rezistent, cei de la Urziceni nu trebuie să-și facă probleme în privința lui". ■

Păreri pe www.liga2.ro

„Sincer, decât să rămânem în felul ăsta, mai bine jucăm în «C» și ne intoarcem la anul **anonim**

„Am mai fost o data în «C» și am revenit! O să revenim și a doua oară, fiți convinși! «U» nu moare **Cl"U"j**

„Păcat de «U» Cluj, nu merită așa ceva. Sper să ia locul echipei Covaci **severinean**

PROGRAM TV (AZI)

12:00 / EVENIMENT
FOTBAL
„Super-Steaua în Ligă"
Rangers – Steaua (1995/96)

14:30 / DIRECT
TENIS
Circuit WTA
Turneu Queen's

16:00 / EXPLOZIV
BOXBUSTER
Joe Calzaghe – Roy Jones Jr.

17:00
ȘTIRI

17:00 / DIRECT
CICLISM
Criteriu Dauphine Libere

18:00
ȘTIRI

19:00 / DIRECT
FOTBAL
Azerbaidjan – Spania

21:00
ȘTIRI

22:00 / SHOWTIME
WRESTLING RAW
Episodul 141

ProSport nu-și asumă răspunderea pentru eventualele schimbări operate între timp în program.

GAZ METAN

Bud n-ar mai vrea în Liga a II-a

Ochit de Steaua, Dinamo și CFR, atacantul Cristian Bud nu crede că va mai rămâne la Gaz Metan și în sezonul viitor, mai ales dacă echipa nu va evita matineul. „Încă așteptăm decizia FRF în cazul Argeșului și apoi vom mai vedea. Iau în calcul plecarea la vară, dar numai dacă și clubul e mulțumit de cât ar primi pe mine", e de părere Bud. ■

ȘANSE / Patronul Fortunei Covaci, Florin Macavei, confirmă discuțiile cu antrenorul lui „U", Dorinel Munteanu, dar este nehotărât în privința răspunsului

„Am negociat cu Dorinel"

Vlad MĂCICĂȘAN
vlad.macicasan@prosport.ro

Antrenorul Universității și patronul Fortunei Covaci, nou-promovată din C5, căreia clujenii i-au propus să nu se înscrie în campionat, au avut duminică o primă rundă de negocieri.

Dorinel Munteanu (foto) a tatonat deja terenul la Fortuna Covaci, echipa la al cărei loc de liga secundă tânjesc clujenii. Formația satului cu 700 de locuitori rămâne o variantă de salvare pentru clujeni, dar tratativele sunt dificile. „Am discutat cu Dorinel duminică, dar nu vând locul. Chiar dacă nu avem bani și suntem o echipă mică trebuie să ne gândim bine la ce vom face", spune patronul formației, Florin Macavei.

Acesta știe însă că Liga a II-a este o competiție mult prea costisitoare pentru Fortuna Covaci și nu respinge din start inițiativa clujenilor. «U» Cluj este interesată să nu ne înscriem. Sunt cheltuieli mari în Liga a II-a și nu sunt hotărât sută la sută să înscriu echipa. Vom vedea după finalul campionatului. În viață sunt multe tentații, iar oferta lui «U» Cluj este în acest moment o tentație", a recunoscut Florin Macavei. Indecizia acestuia a fost sesizată și de Dorinel Munteanu. „Am avut doar o discuție de principiu. El a avut unele pretenții pe care le voi comunica oficialilor. Vom vedea", a dezvăluit „Neamțul". ■

Foto: Florea NICOARĂ

SCENARIU / „U" Cluj are tot mai mari șanse să evite retrogradarea, chiar dacă va termina pe locul 15

Se retrage Liberty

Foto: Dan TĂUȚAN

Vlad MĂCICĂȘAN
vlad.macicasan@prosport.ro

În lumea fotbalului circulă zvonul că echipa din Salonta va renunța la locul din liga secundă din pricina problemelor financiare, iar cea mai favorizată va fi Universitatea, care s-ar putea salva dacă învinge sâmbătă Mechel.

Chiar dacă ACU Arad va învinge sâmbătă și „șepcile roșii" vor retrograda, echipa lui Dorinel Munteanu ar putea rămâne în Liga a II-a. În timp ce poartă discuții cu nou-promovate care nu au resurse financiare să joace în eșalonul secund, clujenii ar putea fi izbăviți chiar de o echipă care stă pe un loc „călduț" în Seria de Vest. „Să stea liniștiți cei de la Cluj că nu vor retrograda. În primul rând am încredere în jucătorii care vor evolua la Arad. Nu am putut fi cumpărat de echipe care au promovat și nu voi ceda nici în fața unei echipe ca ACU Arad. S-ar putea și să aibă noroc «U» Cluj și să se retragă o echipă", a lansat șirul suspiciunilor, președintele lui FC Bihor, Alexandru Toth.

Surse din anturajul lui Liberty Salonta spun că echipa despre care vorbea oficialul orădean este chiar formația patronată de Marius Vizer. Acesta nu mai pare dispus să țină echipa în liga secundă pentru simplul fapt că efortul financiar este unul zadarnic pentru un club ce nu-și propune performanță și vrea doar să vândă jucătorii crescuți la centrul de juniori. Președintele echipei din Salonta, Cătălin Sărmășan, recunoaște că sunt probleme financiare la echipă. „Obiectivul nostru este creșterea de copii și juniori, pentru că din asta trăim. Costurile în liga secundă nu sunt foarte mari, dar adunate cu cele de la juniori sunt destul de importante", este de părere Sărmășan.

Cel mai probabil, zilele următoare clubul orădean va anunța oficial decizia de a se retrage din liga secundă. ■

PROGRAM

UTA SCAPĂ ASTĂZI DE GRIJI

O altă variantă prin care „U" ar fi putut rămâne în eșalonul secund ar fi fost retrogradarea echipei lui Ionuț Popa. Aceasta a fost sancționată deja cu neprogramarea, în prima etapă din retur, și încă o eventuală neprogramare ar fi atras după sine și retrogradarea echipei. Astăzi se va judeca la FRF litigiul dintre arădeni și sârbul Radovanovic, care cere să i se achite 45.000 de euro. Oficialii lui UTA s-au asigurat însă că nu vor fi retrogradați din pricina datoriilor financiare și au programat pentru această seară ultima partidă din acest sezon, la FC Drobeta. ■

BANI

ACU ARE ȘI EA PROBLEME

Principala rivală a Universității în lupta pentru un loc neretrogradabil nu stă nici ea pe roze când vine vorba de bani. Oficialii lui ACU nu sunt foarte siguri că vor găsi resursele financiare pentru a juca și sezonul viitor în Liga a II-a. Astfel, există informații că în ciuda declarațiilor războinice din presă, Geta Onu nu pare foarte convinsă că va izbuti să mai țină un an echipa în eșalonul secund, existând șanse să-și piardă susținerea financiară din partea Universității „Vasile Goldiș". ■

CONTRACT / Tânărul antrenor care a promovat echipa fără emoții în Liga a II-a și-a prelungit ieri angajamentul cu FC Baia Mare. El recunoaște că a avut oferte de la alte două formații

Fabian, încă trei ani

Fabian este optimist și crede că problemele financiare pe care le are echipa nu-l vor afecta sezonul viitor

1

O înfrângere a suferit Baia Mare în sezonul recent încheiat, când a înregistrat și șapte rezultate de egalitate

Foto: Dan TĂUȚAN

Cosmin FILIP
redactiacluj@prosport.ro

Fabian și-a făcut deja planurile pentru sezonul viitor, fiind convins că va putea să salveze echipa de la retrogradare. Acesta le transmite șefilor că mai are nevoie de cel puțin patru jucători în această vară.

Fabian, ai semnat luni un nou contract cu FC Baia Mare...

Da, așa este, am semnat pe trei ani. E o formă de recunoștință pentru munca pe care am depus-o. Le mulțumesc oamenilor din conducere că au încredere în mine. Am aici un proiect mai lung și mă simt bine. În ciuda altor două oferte, am ales să rămân la Baia Mare, o echipă cu tradiție în fotbalul românesc.

Cum ai caracteriza parcursul lui FC Baia Mare în Liga a III-a?

Când am semnat anul trecut cu Baia Mare, în contract era stipulată clasarea pe locurile 1-4. Dar, având în vedere lotul valoros, împreună cu conducerea am decis clasarea în primele două. Nucleul de jucători din acest sezon a fost unul peste cel al Ligii a III-a. A contat enorm și caracterul fotbaliștilor, unul extraordinar, dar și faptul că valoarea elevilor mei a fost peste toate echipele din serie.

De câți jucători ai nevoie în următorul sezon?

Eu spun că am avea nevoie de patru jucători pentru acoperirea posturilor deficitare. În primul rând, ne trebuie un portar, Alin Bota fiind obligat să se întoarcă la CFR Cluj, deoarece el e doar împrumutat la noi.

Care e obiectivul pentru Liga a II-a și care e situația din punct de vedere financiar?

Obiectivul este menținerea în Liga a II-a, dar pentru asta e nevoie de achitarea restanțelor financiare către jucători și de redresarea din punct de vedere financiar. Sper că vom avea și susținerea orașului pentru a readuce FC Baia Mare acolo unde-i este locul, chiar în Liga I. ■

UNIREA

A JUCAT CU REZERVELE ȘI A RATAT FINALA

Juniorii republicani A ai Unirii au participat la Râmnicu Sărat la Campionatul Național. În primele meciuri din grupe, Alba a bătut-o cu 3-0 pe Râmnicu Sărat, iar Chiajna a pierdut cu 1-0 cu Râmnicu Sărat. Mai apoi, Alba a pierdut la limită cu Chiajna, scor 2-3, meci care ar fi trebuit să le asigure „uniriștilor" prezența în finala cu Steaua. „Am trăit să o-văd și pe asta. Eu am jucat cu rezervele cu Chiajna, deoarece, dacă am fi pierdut la limită, am fi prins finala. După meci am aflat însă că cei de la Chiajna au câștigat la masa verde meciul cu Râmnicu Sărat și astfel a trebuit să ne întoarcem acasă", a zis antrenorul Neluțu Popa, fost golgheter al Unirii. ■

PUBLICITATE

Comunicat de presă

Înscrierile pentru Milan Junior Camp continuă până pe 19 iunie

București, 01 iunie 2009. Aproape 500 de copii s-au înscris deja , ce va avea loc între 29 iunie – 3 iulie, pe stadionul FC Sportul Studențesc din complexul Regie, București. Termenul limită pentru înscrierea în acest program gratuit de pregătire sportivă, este 19 iunie 2009. Milan Junior Camp este deschis tuturor băieților între 7 și 14 ani, care vor să petreacă o saptămână din vacanța de vară sub îndrumarea antrenorilor de la centrul de juniori AC Milan. La finalul programului de antrenamente 2 copii vor avea ocazia să meargă la Milano pe San Siro în cadrul unui eveniment alături de alți copii din peste 30 de țări.

Pentru înscrieri și alte detalii privind Milan Junior Camp puteți accesa microsite-ul dedicat www.intesasanpaolobank.ro/mjc sau apela telefonul gratuit 0800 800 888. De asemenea, vă puteți adresa oricărei unități Intesa Sanpaolo Bank, partenerul și sponsorul principal al acestui eveniment.

„Colaborarea dintre grupul Intesa Sanpaolo și AC Milan este una de succes de peste 20 de ani. Ne bucurăm să putem aduce experiența și visul de a purta culorile celui mai titrat club de fotbal din lume cât mai aproape de copiii români. Nu știu dacă se va descoperi acum un viitor star AC Milan, dar cu siguranță va fi o experiență unică pentru toți copiii care vor intra în acest program" a declarat Riccardo Paraspôro, Director General Adjunct Intesa Sanpaolo Bank.

„Unul dintre cele mai puternice cluburi din lume își face oficial intrarea pe piața românească prin proiectul Milan Junior Camp, la care FC Sportul Studențesc, cel mai puternic centru de copii și juniori din țară, este partener oficial. Avem convingerea că Milan Junior Camp va fi un eveniment unic pentru România și sperăm să devină o tradiție. Invităm cât mai mulți copiii să intre în această aventură și în cursa pentru San Siro!", a declarat Cristian Gheorghe Director Executiv al clubului FC Sportul Studențesc.

Primii câștigători ai materialelor promoționale AC Milan sunt Chira Cristian Octavian (Dej) și Banu Paulian (Ploiești), care au avut șansa să fie al 100-lea, respectiv al 200-lea înscriși în proiect. Aceștia au câștigat câte o minge originală AC Milan. Toți participanții la Milan Junior Camp vor beneficia gratuit de un kit complet de echipament sportiv în culorile AC Milan (2 tricouri, 2 șorturi, 2 perechi de șosete și un rucsac).

Milan Junior Camp

Este un proiect oficial marca AC Milan care a debutat în 1997 și care este conceput ca un program special de pregatire sportivă timp de o săptamână. Anul trecut Milan Junior Camp a avut loc în 124 de locații diferite din 29 de țări și a implicat peste 13.500 de copiii, 250 săptămâni de training și peste 300 de antrenori. În 2009 în cadrul proiectului Milan Junior Camp se vor antrena 15.000 de copii, în peste 160 de locații diferite din 37 de țări.

MILAN Junior Camp
București, 29 iunie - 3 iulie 2009

INTESA SANPAOLO BANK
Thinking ahead with you

Intesa Sanpaolo

TRANSFER / Kaka a efectuat ieri vizita medicală cu medicii lui Real Madrid. Mai lipsește doar semnătura

E „galactic“

Kaka (în galben), alături de doctorii cu care a efectuat vizita medicală

FlorenTEAMUL lui Perez

Dacă Florentino Perez va concretiza toate transferurile pe care și le-a propus, madrilenii vor avea în lot doi câștigători ai Balonului de Aur, Kaka și C. Ronaldo, dar și șase campioni europeni: Silva, Villa, Xabi Alonso, Albiol, Casillas și Sergio Ramos

Foto: EPA

Irina MANDREȘ
irina.mandres@prosport.ro

Kaka a făcut ieri penultimul pas spre Real Madrid: vizita medicală. Ultimul pas, anunțul oficial, urmează să aibă loc azi.

Florentino Perez a trimis două persoane din staff-ul echipei din Madrid în Brazilia, unde Kaka se află în cantonamentul echipei naționale. Unul dintre trimișii lui Perez este doctorul Juan Carlos Hernandez, iar cel de-al doilea este unul dintre avocații clubului madrilen, care a plecat pregătit cu contractul pe cinci ani, pe care Kaka îl poate semna azi. Deși afacerea este încheiată în proporție de 95%, brazilianul nu va putea ajunge la Madrid pentru a fi prezentat fanilor decât pe 30 iunie, când se va termina Cupa Confederațiilor, competiție la care Kaka participă cu naționala Braziliei în perioada 14-29 iunie. Silvio Berlusconi le-a promis fanilor lui Milan că va discuta cu brazilianul înainte ca acesta să semneze contractul cu Real. „Îmi doresc mult ca el să rămână, însă fotbalul nu înseamnă numai sentimente, sunt mai mulți factori la mijloc”, a spus președintele lui AC Milan.

A semnat un tricou al Realului

Jucătorul lui Milan se comportă deja ca un „galactic”. Un fan brazilian al lui Real l-a rugat pe Kaka să-i dea un autograf pe tricoul madrilenilor, iar mijlocașul a acceptat cu plăcere și a zâmbit când și-a dat seama că tricoul este al Realului. „A fost foarte amabil că mi-a semnat tricoul și nu s-a supărat că era de la Real Madrid”, a declarat suporterul brazilian cotidianului O Globo. ■

Divizia Fantastică 2008-2009

SITUAȚIA JUCĂTORILOR ÎNAINTEA ETAPEI A 34-A

STEAUA

P	17	Cernea	acc.
P	24	Zapata	100%
F	54	Al. Tudose	acc.
F	111	P. Marin	100%
F	118	Golanski	acc.
F	125	Ogăraru	100%
F	133	Ghionea	60%
F	135	D. Goian	100%
M	174	A. Ionescu	50%
M	184	Lovin	50%
M	200	Ov. Petre	acc.
M	207	J. Szekely	100%
M	215	Toja	neinclus
M	217	Tiago Gomes	20%
M	232	B. Nicoliță	100%
A	264	A. Lițu	50%
A	277	B. Stancu	100%
A	284	Semedo	susp.
A	297	Kapetanos	acc.
A	300	Dayro Moreno	exclus

UNIV. CRAIOVA

P	21	M. Bornescu	100%
F	46	V. Găman	100%
F	104	Spase Dilevski	100%
F	107	J. Mitchell	acc.
F	109	Dănănae	100%
F	116	Bărboianu	50%
F	127	D. Stoica	100%
M	162	Gângioveanu	60%
M	203	M. Dina	60%
M	206	Rose	100%
M	208	A. Prepeliță	100%
M	218	Florin Șoavă	100%
A	244	Wobay	100%
A	263	Baird	50%
A	273	C. Tănasă	plecat
A	281	Fl. Costea	100%

POLI IAȘI

P	5	Brăneț	acc.
F	51	A. Pecnik	100%
F	58	C. Buta	100%
F	76	Cr. L. Munteanu	100%
F	85	Ad. Ilie	50%
F	97	Kalay	20%
F	102	B. Onuț	50%
M	159	R. Miclea	50%
M	165	Bersnjak	50%
M	168	Gavatorta	50%
M	183	Nuno Viveiros	100%
A	251	C. Bratu	100%
A	271	Bîlbă	50%
A	285	A. Cristea	100%

FC TIMIȘOARA

P	12	C. Pantilimon	100%
F	35	Luchin	80%
F	39	Dare Nibombe	60%
F	64	Latovlevic	100%
F	67	G. Scutaru	30%
F	81	Fl. Maxim	30%
F	92	Brezinsky	acc.
F	103	St. Stancu	100%
F	108	Cisovsky	100%
M	154	B. Borbely	100%
M	204	Abiodun	70%
M	210	Curtean	60%
M	214	Artiom Karamian	100%
M	216	D. Vrsic	30%
M	226	Alexa	susp.
M	228	V. Bădoi	50%
A	272	D. Goga	acc.
A	276	Wiston Parks	70%
A	279	Arman Karamyan	80%
A	283	G. Bucur	100%
A	287	Magera	80%
A	293	D. Rusic	acc.

DINAMO

P	19	E. Dolha	acc.
P	25	Lobonț	acc.
F	28	N. Mușat	10%
F	31	Sg. Homei	70%
F	42	Scarlatache	100%
F	69	L. Goian	100%
F	120	Izvoranu	60%
F	122	Moți	100%
F	129	Tamaș	exclus
F	131	Pulhac	30%
M	177	N. Mitea	60%
M	193	O. Ndoye	100%
M	211	G. Boștină	susp.
M	213	Vranjkovic	90%
M	223	G. Torje	100%
M	229	Ad. Cristea	susp.
M	235	I. Zicu	100%
A	290	I. Dănciulescu	100%
A	292	O. Miranda	90%
A	294	Fl. Bratu	acc.
A	296	Marius Niculae	susp.
A	298	Cl. Niculescu	90%

CFR CLUJ

P	15	Hirschfeld	neinclus
P	20	Nuno Claro	100%
P	22	Stăncioiu	10%
F	73	Panin	50%
F	110	Galiassi Sousa	50%
F	117	Cadu	acc.
F	121	A. Viana	10%
F	123	Tony	100%
F	126	Mureșan	100%
F	128	Alvaro Pereira	neinclus
M	188	Dani	50%
M	205	Culio	70%
M	220	Dario Flores	100%
M	225	Dubarbier	100%
M	234	P. Frangipane	70%
A	256	Deac	70%
A	267	B. Mara	100%
A	286	Peralta	100%
A	288	Emmanuel Kone	10%
A	291	R. Veljovic	10%
A	299	Yosouff Kone	100%

5.000.000€

Pentru schimbări în lot puteți suna între orele 10:00 - 18:00 la 021.20.53.190 sau 031.82.57.334

SPORT.RO **AZI, LIVE, ORA 19:00**
AZERBAIDJAN - SPANIA (amical)

SERIE A / Mircea Lucescu se află pe lista bossului lazial Claudio Lotito

Îl vrea Lazio

Octavian METONI
octavian.metoni@prosport.ro

Plecarea lui Delio Rossi a lăsat un gol pe banca tehnică a lui Lazio. Deși neagă, „Il Luce" este una dintre opțiunile lui Lotito pentru a-i succede lui Rossi.

Mircea Lucescu se află în vacanță în Italia, unde deține o proprietate, la Brescia, orașul în care a antrenat atâția ani și unde a legat o amiciție solidă cu patronul „rândunelelor", Luigi Corioni. Gazzetta dello Sport crede însă că motivul pentru care antrenorul român se află în Peninsulă este să mențină un contact strâns cu Claudio Lotito, patronul lui Lazio, grupare unde evoluează ex-dinamovistul Ștefan Radu. Pe lângă Lucescu, mai sunt vizați Davide Ballardini, fostul antrenor al lui Palermo, și Massimiliano Allegri, actualul tehnician al lui Cagliari. Pe lista lui Lotito se mai află și alte două nume, Stefano Colantuono și Marco Giampaolo (Siena) însă șansele ca cei doi să ajungă pe „Olimpico" sunt destul de mici. Cele mai mari șanse le au Lucescu și Ballardini, consideră jurnaliștii italieni.

Antrenorul român neagă că ar fi avut vreun contact cu Lotito: „Eu, la Lazio? Este doar o invenție a presei. Nu doar că nu am fost contactat de nimeni, dar nici nu pot intra în contact cu alte formații, pentru că mai am contract cu Șahtior până în 2011."

„Lucescu este un globe-trotter de invidiat, iar Lotito este un regizor care l-ar face să pălească de invidie până și pe Spielberg
GAZZETTA DELLO SPORT
cotidian italian

Cupa UEFA câștigată cu Șahtior i-a ridicat mult cota lui Lucescu

Foto: REUTERS

ANGLIA

WEST HAM, CUMPĂRATĂ DE ISLANDEZI

Un consorțiu bancar islandez a cumpărat pachetul majoritar de acțiuni al lui West Ham United, fostul patron fiind obligat să renunțe din cauza problemelor financiare generate de criza mondială. Un purtător de cuvânt al Iceland Straumur Bank, holdingul care a preluat clubul, a declarat că antrenorul Zola va fi menținut în funcție. De asemenea, patronul lui Newcastle a anunțat că vinde clubul pentru 114 milioane de euro.

PROIECT

BENITEZ MONITORIZEAZĂ 14.000 DE TINERI

Rafa Benitez (foto) a pus bazele unei rețele de scouting incredibilă la Liverpool: 14.000 de fotbaliști cu vârsta între 13 și 18 ani

din Brazilia, Argentina, Spania, Portugalia și Rusia sunt urmăriți de antrenorul lui Liverpool. Dovada că acest sistem funcționează este Emiliano Insua, care a venit de la Boca Juniors în 2006 și acum, în vârstă de numai 20 de ani, și-a câștigat locul în echipa „cormoranilor".

RAPID

P 11	Andrade	100%
F 95	Șt. Mardare	50%
F 99	D. Perjă	susp.
F 115	Bozovic	plecat
F 124	R. Fernandes	100%
F 130	J. P. Andrade	acc.
F 132	Maftei	100%
F 134	M. Constantin	80%
M 180	Djordje Ivelja	70%
M 209	Claudio Pitbull	80%
M 212	Șt. Grigorie	60%
M 221	Herea	50%
M 224	N. Grigore	acc.
M 230	J. Spadacio	100%
M 233	C. Lazăr	100%
A 258	J. P. Pinto	70%
A 265	Dobroiu	acc.
A 289	Djalovic	80%
A 295	Cesinha	100%

FC ARGEȘ

P 3	Bașneag	100%
F 26	D. Bălașa	susp.
F 33	I. Poenaru	100%
F 41	D. Lăcustă	100%
F 43	I. Cazan	80%
F 45	Elias Bazzi	100%
F 68	M. Stan	50%
M 141	Cosmin Năstăsie	100%
M 151	Cr. Tănase	100%
M 167	Doman	60%
M 197	V. Stan	50%
M 199	I. Tameș	100%
A 241	Y. Kamara	60%
A 250	A. Dulcea	90%
A 254	A. Iordache	90%

FARUL

P 6	Curcă	100%
F 36	Băcilă	100%
F 49	Jan Pahor	100%
F 59	I. Barbu	neinclus
F 72	Pătrașcu	susp.
F 98	A. Rastovac	100%
F 105	Rusmir	100%
M 137	Alibec	70%
M 142	C. Voiculeț	susp.
M 161	B. Teekloh	100%
M 164	C. Matei	50%
A 236	G. Mendy	50%
A 249	Gosic	10%
A 252	Chico	100%
A 275	Gerlem	100%

FC BRAȘOV

P 18	Stelea	10%
P 23	D. Coman	100%
F 29	C. Oroș	50%
F 34	I. Voicu	acc.
F 60	Rui Duarte	100%
F 74	Abrudan	100%
F 77	Tavares Ezequias	100%
F 79	N. Constantin	100%
M 143	M. Roman	100%
M 163	R. Ilyeș	100%
M 222	Măldărășanu	100%
M 227	C. Munteanu	100%
M 231	Alin Stoica	neinclus
A 242	S. Sburlea	100%
A 253	Buga	acc.
A 269	A. Hadnagy	50%

FC VASLUI

P 16	Dușan Kuciak	100%
F 50	S. Zubar	100%
F 62	B. Buhuș	100%
F 70	Neven Markovici	20%
F 82	Hugo Luz	100%
F 96	D. G. Munteanu	exclus
F 119	G. Cânu	20%
M 148	Serge Akapko	acc.
M 166	N. Milisavijevici	acc.
M 170	S. Genchev	100%
M 179	Ad. Gheorghiu	acc.
M 190	Milos Pavlovic	100%
M 219	M. Ljubinkovic	100%
A 255	Burdujan	50%
A 257	M. Temwanjera	100%
A 278	Wesley Lopez	100%

GAZ METAN

P 7	Mihai Ștețca	10%
F 48	Jarko Markovici	100%
F 52	Rafael Dos Santos	plecat
F 63	Fl. Nohai	100%
F 91	Doru Buican	100%
F 112	D. Semeghin	50%
M 145	Șt. Hoban	100%
M 150	Fl. Sabou	20%
M 172	M. Voicu	20%
M 185	Eric	100%
A 240	Boaru	100%
A 246	C. Prodan	10%
A 262	N. Vidakovic	10%

U URZICENI

P 10	G. Arlauskis	70%
F 57	V. Bordeanu	100%
F 61	Brandan	90%
F 65	Mehmedovic	100%
F 87	Bruno Fernandes	100%
F 90	G. Galamaz	susp.
F 94	E. Nicu	100%
F 100	Ricardo Gomez	100%
M 152	Onofraș	50%
M 157	Raul Rusescu	90%
M 175	Iul. Apostol	100%
M 187	Pădurețu	100%
M 191	D. Todoran	30%
M 202	S. Frunză	70%
A 245	Bilașco	susp.
A 261	Dănălache	50%
A 274	Daniel Stan	acc.

GLORIA BISTRIȚA

P 13	Tătărușanu	10%
F 27	A. Vagner	10%
F 44	Casian Miclăuș	100%
F 55	M. Ciucă	100%
F 66	A. Mureșan	susp.
F 75	Frăsinescu	100%
M 139	R. Mărginean	acc.
M 153	I. Hora	susp.
M 155	C. Petre	100%
M 158	Nalați	100%
M 182	Velcovici	100%
A 238	C. Borbely	100%
A 260	Ad. Anca	10%
A 270	Coroian	100%

OȚELUL GALAȚI

P 4	Kolev	30%
F 83	Jelev	100%
F 89	Marian Cârjă	70%
F 93	Sârghi	100%
F 106	R. Gado	50%
M 160	Sg. Costin	susp.
M 173	Ad. Sălăgean	100%
M 178	Bourceanu	100%
M 192	Vitaici	50%
M 194	Giurgiu	100%
M 195	Silviu Ilie	100%
M 198	G. Paraschiv	100%
A 237	R. Elek	60%
A 280	M. Pena	acc.
A 282	Viglianti	10%

OTOPENI

P 14	Cr. Munteanu	100%
F 37	L. Ivan	70%
F 56	Vitinha	100%
F 80	Cl. Dumitrescu	50%
F 113	I. Rada	susp.
M 146	Sone Kalle	30%
M 156	Fl. Manea	10%
M 181	V. Negru	80%
M 186	Cr. Constantin	60%
M 189	H. Chiacu	50%
A 243	Jean Paul Yontcha	70%
A 259	L. Ganea	100%

PANDURII

P 2	R. Stanca	90%
P 9	Mingote	30%
F 32	Ghindeanu	acc.
F 53	Popete	100%
F 71	Ad. Rusu	acc.
F 78	A. Cardoso	100%
F 84	I. Stancu	60%
F 86	Chibulcutean	100%
F 88	A. Rus	plecat
M 138	A. Păcurar	50%
M 140	Vancea	90%
M 144	D. Sabou	plecat
M 149	Fl. Stângă	100%
M 171	C. Vasilache	100%
M 176	V. Simion	plecat
M 196	L. Pîrvu	40%
A 239	A. Pițurcă	50%
A 247	M. Raskovic	100%
A 266	Tilincă	50%

GLORIA BUZĂU

P 1	Mincă	10%
P 8	Zimmermann	100%
F 30	L. Dias	30%
F 38	Diogo Silva	100%
F 40	I. Mera	100%
F 47	Vlaicu	40%
F 101	Bonfim	100%
F 114	A. Rațiu	40%
M 136	Aziz Tafer	10%
M 147	Cojocnean	100%
M 169	D. Sanchez	20%
M 201	Alin Vigariu	50%
A 248	M. Axente	70%
A 268	G. Mansour	100%

LEGENDĂ: Australian Open • Roland Garros • Wimbledon • US Open

CEI ȘASE AȘI DE LA FILEU

În istoria tenisului doar șase jucători au reușit să câștige toate cele patru turnee de Grand Slam

TENIS

Hăne și Cîrstea, super clasări

Sorana Cîrstea a urcat 14 locuri în clasamentul WTA, aflându-se pe locul 27 (cea mai bună poziție ocupată de ea până acum). La masculin, Victor Hănescu a săltat și el două locuri, pentru a realiza cea mai bună clasare din carieră, locul 31 în ATP. ■

TENIS

Pavel, scos de Mathieu

Zi neagră pentru români pe iarbă. Pavel a cedat în runda inaugurală de la Queens, 4-6, 6-7/6 cu Paul Mathieu. La Halle, Hănescu a ieșit din primul tur, 6-4, 6-4 cu Benjamin Becker. La Birmingham, Alexandra Dulgheru a fost eliminată în calificări de Eleni Daniillidou, cu 6-4, 6-3. ■

CICLISM

Zampilli, primul în Bacău

Desfășurată ieri, între Brăila și Bacău (200,4 km), etapa a doua din Turul României a fost câștigată de italianul Rino Zampilli (Hemus / Bulgaria). Grecul Ioannis Tamouridis a păstrat tricoul galben, în timp ce Dan Anghelache (Dinamo) e cel mai bine clasat român. ■

HOCHEI / Deținătoare a titlului Ligii Mol și dublă vicecampioană națională, Hockey Club Csikszereda se va desființa din cauza lipsei banilor

Moare HC-ul

Foto: HALMAGYI Zsolt

Mirela BASESCU
mirela.basescu@prosport.ro

Revelația ultimilor trei ani din hocheiul românesc, HC Csikszereda, este aproape de colaps. Fără bani după retragerea finanțatorului Janos Kurko și cu toți jucătorii deveniți liberi de contract, una dintre cele mai bune echipe autohtone se îndreaptă spre sfârșit.

Câștigătoare a competiției româno-maghiare, Liga Mol, dublă vicecampioană națională și vicecampioană a Ungariei, HC Csikszereda va deveni din acest sezon doar o amintire în analele hocheiului. „În proporție de 70% se va desființa, pentru că până acum nu am primit niciun semn că cineva ar fi interesat de echipă. Eu am lăsat locul liber, dând posibilitatea celor care doreau să mă ghideze într-o parte sau alta ca să facă tot ce doresc cu echipa, pe banii și munca lor", a declarat Kurko, care încă mai deține funcția de președinte al grupării. Retragerea finanțării acestuia a fost urmarea sancțiunilor dictate de conducerea FRHG (15 puncte penalizare pentru club și amendă de 10.000 de euro) după ce zece jucători de la HC au boicotat naționala din cauza lipsei unor asigurări medicale „decente".

> **Cred că hocheiul a fost mai spectaculos, mai frumos, mai calitativ. Nu știu ce va urma, dar cred că se va simți lipsa acestei echipe**
> **JANOS KURKO**
> președinte HC Csikszereda

Înființată în 2003, cu scopul de a fi o pepinieră a multiplei campioane naționale Sport Club Miercurea Ciuc, HC Csikszereda a ajuns ca în mai puțin de cinci ani să se bată de la egal la egal cu echipa mare a orașului harghitean. Gândită ca un „Athletic Bilbao" al hocheiului românesc, HC s-a rupt de echipa mare tocmai din cauză că tinerii nu erau promovați. O aventură sportivă care s-a terminat cu rezultate de excepție, HC fiind și prima echipă din România care a disputat finala în campionatul Ungariei. ■

PUBLICITATE

CUPA DE CRISTAL BMW
ROMANIAN GOLF OPEN 2009

12 - 14 iunie 2009
Pianu de Jos
Clubul de Golf - Paul Tomiță

BMW www.bmw.ro Plăcerea de a conduce

www.cupadecristal.ro

ORGANIZATOR SDK
SPONSORI STIHL, AVIVA INVESTORS, WS
PARTENERI CHIVAS, HEXOL, CRAMA OPRIȘOR
PARTENERI MEDIA THE MONEY CHANNEL, PRO SPORT, Gândul, golf

BRONZ TRIPLU LA CUPA MONDIALĂ

Trei români au urcat pe podium la Cupa Mondială desfășurată în week-end la București, toți pe treapta a treia: Daniel Matei (100 kg), Vlăduț George Simionescu și veteranul Gabriel Munteanu (ambii, + 100 kg). ■

LUMINIȚA DINU
fost portar

Am zis că e mai bine să mă retrag de la prima reprezentativă din teren, nu din tribună

REVENIRE / Deși anunțase că se retrage, Luminița Dinu a fost convinsă de Cristian Gațu să intre pe teren la returul cu Belarus

APĂRĂ Hu-țu-pan!

Foto: Dan DUȚĂ

Marius HUȚU
marius.hutu@prosport.ro

Festivalul Handbalului românesc de la sfârșitul acestei săptămâni se anunță pasionant. Pe lângă decorarea a 50 de campioni mondiali, un alt moment important captează atenția: retragerea Luminiței Huțupan-Dinu din prima reprezentativă.

Pe 16 mai, titulara din poartă a națională în ultimii zece ani disputa ultimul meci oficial pentru echipa de club, Oltchim. Deși la vremea respectivă Luminița a susținut că nu va mai evolua niciodată la nivel oficial, președintele FRH, Cristian Gațu, a convins-o să mai joace câteva minute și pentru naționala României. Șeful FRH a dorit, probabil, să împuște doi iepuri dintr-o lovitură: să-i facă Luminiței o ieșire grandioasă din scenă în fața a peste 5.000 de fani așteptați sâmbătă la Polivalentă, dar să securizeze și poarta primei reprezentative în returul barajului pentru Mondiale cu Belarus (n.r. - în tur, România s-a impus la Mongilev cu 32-31).

Gațu a avut argumente

Inițial, Huțupan-Dinu a spus „pas", dar Gațu a venit cu argumente solide. „Mi-a precizat că am 199 de selecții la națională și ar fi păcat să nu mă retrag după jocul cu numărul 200. El a pus punct carierei după 198 de meciuri pentru România, iar apoi a regretat pentru că mai putea încă să joace", ne-a declarat Luminița. Astfel, portarul Oltchimului din ultimele trei sezoane a acceptat pentru a intra la meciul retur cu Belarus. „Până la urmă am zis că e mai bine să mă retrag de la prima reprezentativă din teren, nu din tribună. Voi intra însă în poartă doar în ultimele două-trei minute, dacă scorul o va permite. În niciun caz nu voi fi portarul numărul unu pentru că nu m-am antrenat în ultimele trei săptămâni și nu îmi permit să mă fac de râs", a punctat Luminița Huțupan-Dinu. ■

INCIDENT

BĂUTURĂ CONFISCATĂ ÎN VAMĂ

La revenirea din Belarus, unde au învins cu 32-31 trupa gazdă în manșa I a barajului pentru Campionatul Mondial din China (luna decembrie), componentele naționalei feminine au tranzitat aeroportul din Praga (Cehia). Acolo, tricolorele conduse de Radu Voina au avut parte de o surpriză neplăcută, vameșii confiscând sticlele cu băutură pe care jucătoarele le luaseră pentru a le face cadou rudelor și prietenilor. Fetele au vociferat puternic, dar autoritățile din Cehia au fost de neînduplecat. Șampania va curge cu siguranță după returul de sâmbătă de la Polivalentă, din București. ■

Inel de Campion 2009

Urziceni sau Timișoara?

Campioana pregătește meciul

PRO SPORT

a pregătit inelele de campion

CFR Cluj
Campioana Liga I 2008

Ce spun campionii din 2008

„Am fost foarte emoționat, un cadou frumos din partea ProSportului. L-am arătat la toată lumea pe care o cunosc din Argentina."

Diego Ruiz – campion Liga 1, 2007-2008

În 10 iunie, împreună cu suporterii, ProSport va premia campioana României

GIGI BECALI europarlamentar

Politicienii n-au făcut nimic 15 ani, dar ei se compară cu Becali. Becali care stă la Palat, care stă într-o vilă frumoasă, care a făcut biserici, a ajutat oameni! Până termin eu mandatul, vreau să fiu recunoscut ca cel mai recunoscut europarlamentar

POLITICĂ / Pe ordinea de zi a noului loc de muncă al lui Becali, Parlamentul European, se află și problema comerțului cu produse din focă

Gigi, cu focile ce faci?

Foto: Bogdan IORDACHE

Lucian LIPOVAN
lucian.lipovan@prosport.ro

Becali a ajuns în Europa League a politicii înaintea Stelei. S-a calificat fără emoții în Parlamentul European, nu de pe primul loc, ci cu al cincelea scor la alegeri, dar e acolo. Problema e că greul abia acum începe.

Când va ajunge la Bruxelles, Becali va trebui să ia hotărâri importante. Să facă primul „11" al Stelei a fost floare la ureche pe lângă ce-l așteaptă pe viitor. Spre exemplu, în urmă cu o lună, dacă ar fi fost în Parlament, patronul Stelei ar fi participat la o dezbatere în plen cu tema „protejarea animalelor folosite în experimente științifice, interzicerea comerțului cu produse derivate din focă și protecția animalelor în momentul sacrificării". Cu focile probabil ar fi fost simplu: interzicem comerțul că oricum oaia e primul loc. Atenție însă, un raport al unui deputat european cere evitarea suferinței inutile a celor 360 de milioane de porci, oi, vaci și capre care se sacrifică anual în UE! Deci nici cu oaia nu mai e așa simplu. Dar Gigi ține la oi. Și la cazinouri. La Bruxelles are la dispoziție Grand Casino, unde, pe lângă jocuri, în fiecare vineri poate merge la Piano Bar pentru muzică de calitate, jazz, r&b, soul. Nu e clar dacă se poate pune la cerere muzică bisericească, dar merită încercat.

„The apple is on the table"

Cazarea e asigurată pentru parlamentari. Ce-i drept, în limita bunului simț. Adio vilă din Pipera, adio Palat drag! Palat e și la Bruxelles, și nu e rău deloc, dar greu de crezut că-l poate evacua pe Regele Belgiei, Albert al doilea, din el. La muncă, adaptarea va fi simplă. „Eu știu engleza, o simt în mine. O mai repet puțin, cam o lună, și gata. Știu să vorbesc engleza, dar nu știu să pronunț cum trebuie, să articulez verbele. După ce ajung acolo o să fie altfel, o să mă obișnuiesc cu engleza, pentru că o să o tot vorbesc", spune Gigi, pe care l-am auzit vorbind doar româna și aromâna. Până învață el engleza, sau măcar aengleza, și trece de lecția „The apple is on the table", trebuie să învețe engleza de la el niște cuvinte ca „aroganță", „iooo", „bagabont".

Timp mai e. Următoarea ședință e pe 14 iulie la Strasbourg, al doilea loc unde se întrunește Parlamentul european. Becali a promis că va fi la muncă de luni până vineri, dar în week-end-uri vine la meci. Deci s-a dus încă o speranță de liniște... ■

PUBLICITATE

Biblioteca Județeană MUREȘ

944.229 DE VIZITATORI unici în mai pe www.prosport.ro (SATI) • 624.000 CITITORI zilnic (SNA ianuarie 2008 - ianuarie 2009)

Numărul 3643
Miercuri, 10 iunie 2009
16 pagini ◤ Tiraj: 75.794

„V-AM UMILIT PE TOȚI!“ »5

PRO SPORT

Cotidian național de sport editat de Publimedia Internațional - Companie MediaPro

EDIȚIE DE TRANSILVANIA

Cel mai citit ziar sportiv din România

www.prosport.ro

ULTIMUL CARTUȘ

Mari stelișți, Dan Petrescu și Meme Stoica pot trimite Steaua în afara Europei

de MARIAN »2-4

Steaua contra Steaua

„U“ DUCE VALIZA LA ORADEA?

Zvonurile spun că șefii lui „U” oferă câte 4.000€ pentru fiecare jucător al lui FC Bihor pentru o remiză cu ACU »12

de CUCOLAȘ

CONCEICAO, CUCERIT DE VESTIAR!

Tehnicianul dezvăluie într-un interviu ProSport principalul motiv pentru care și-a prelungit contractul cu CFR »11

de STAN

DINAMO SE DESTRAMĂ

• Rednic și zece jucători vor părăsi echipa după partida de azi, de la Pitești • Dinamo, umilită de Steaua la juniori »8-9

de NEINERU

ULTIMA ETAPĂ

AZI								
Craiova Vaslui	Buzău Bistrița	Rapid Poli Iași	Urziceni Steaua	FC Argeș Dinamo	Brașov Timișoara	Pandurii Oțelul	Gaz Metan CFR Cluj	Otopeni Farul
20:00, GSP TV 2	20:00, netelevizat	20:00, GSP TV 2	20:00, Antena 1	20:00, GSP TV 3	20:00, GSP TV	20:00, netelevizat	20:00, GSP TV 4	20:00, GSP TV 4

PREȚ: 1,3 lei

Biblioteca Județeană

ULTIMUL CARTUȘ

OPINIE

JOC PERICULOS

Florin CARAMAVROV
florin.caramavrov@prosport.ro

Omul-urzică

Enervant, tupeist, copia perfectă a noului om de fotbal sau, mai bine zis, noul om de fotbal în persoană. Face praf pe oricine numai din vorbe, înțeapă ca o urzică dacă-i stai în cale, știe să se bată pentru clubul pe care-l reprezintă, are propria scară de valori din fotbalul românesc, în funcție de interesele clubului și, eventual, în funcție de interesele personale. Plătește polițe, nu uită și nu iartă.

Nu a fost luat întâmplător de Steaua. Demonstrase că are ouă la un club mic, de provincie, unde și-a executat până și părintele spiritual. N-are mamă, n-are tată, cum se spune.

Puncte tari: devotat, excelent cunoscător al regulamentelor, știe să pună presiune pe adversar și pe arbitri înaintea, în timpul și după meciuri, are discurs, și-a construit o imagine la TV, a realizat performanțe din postura de conducător.

Puncte slabe: mult prea irascibil, inculpat în dosarul transferurilor, maimuțăreli pe banca de rezerve, răutăcios.

Cu bune și cu rele, Mihai Stoica e cel mai bun conducător de club din campionatul românesc, iar dovadă stau rezultatele echipelor pe care le-a condus din postura de manager general. Succesul Urziceniului, calificat în Liga Campionilor indiferent de rezultatele meciurilor de mâine și de decizia TAS, i se datorează și lui în mare măsură.

PRO SPORT.RO
INFO - Toate partidele din ultima etapă sunt LIVE text pe prosport.ro
VIDEO - Primele declarații date de Kaka după ce a semnat cu Real Madrid
FOTO - Cele mai tari imagini din Liga I
VIDEO - Cele 14 trofee de mare șlem au devenit o "povară" pentru Federer
www.prosport.ro

BALAMUC / Marian Iancu i-a acuzat pe stelișți că vor da azi meciul Unirii. Roș-albaștrii, dimpotrivă, speră ca ialomițenii să nu se omoare cu firea

> **Eu sunt prea mic pe lângă alți oameni din fotbal care se întâlnesc întâmplător prin anumite locuri**
> **MARIAN IANCU**
> patron FC Timișoara

Goian (stânga) și-a văzut visul cu ochii: Dinamo a pierdut titlul. Acum speră într-o victorie la Urziceni ca să meargă în Europa

Foto: Cosmin MOȚEI

Ziua Z

MECIUL UNIREA URZICENI - STEAUA SE DISPUTĂ TOTUȘI LA BRAȘOV, ACOLO UNDE TIMIȘOARA POATE AJUTA AMBELE ECHIPE DACĂ NU CÂȘTIGĂ!

Florin MARIAN
florin.marian@prosport.ro

Intrigi, suspiciuni, fitile, zvonuri, haos total înaintea ultimei etape a campionatului. Și mai ales în jurul meciului Stelei de la Urziceni. O partidă care e hăituită de fantoma acordării sau nu celor 6 puncte Timișoarei.

Marian Iancu a fost cel care a pus ieri o mare presiune pe meciul de la Urziceni. A sugerat că Unirea va câștiga fără probleme în fața Stelei. „Dayro e scos din lot, Golanski se accidentează, Ghionea avea și el probleme, Toja e lăsat să plece în Columbia, păi văd că în fiecare zi lotul Stelei se subțiază, patronul vrea reconstrucție. Ce speranțe să mai am? La Urziceni va fi teatru ieftin", a spus ieri Iancu. Culmea e că stelișții speră ca ialomițenii să nu se omoare cu firea, și la finalul meciului de la Urziceni să se bucure ambele echipe, mai ales că și în cazul unei înfrângeri adversarii lor pot deveni tot campioni! De ce se gândesc ei că Unirea ar trebui să nu-și dea viața pe teren? Pentru că Becali ar fi fost dispus „să-i ungă" campioni în această etapă dacă se mai luptau cu Dinamo. Chiar și Dorin Goian spusese că va face totul ca alb-roșiii să nu ia titlul. Dar cum echipa lui Dan Petrescu a reușit să obțină acest lucru pe propriile puteri, stelișților le e teamă acum ca nu cumva ialomițenii să fie mai războinici decât e cazul. Și au fost puși deja în gardă și poate chiar iritați când au auzit declarațiile lui Varga și compania: „Ne vom da viața cu Steaua!".

> **Steaua va bate Urziceniul și Poli Timișoara va face egal cu Brașov. Eu vreau Urziceniul în Liga Campionilor, ca să iau banii de la Bucșaru**
> **GIGI BECALI**
> finanțator Steaua

> **Cred că Urziceniul va câștiga, pentru că Steaua are prea multe lipsuri. Dacă era echipa completă a Stelei, avea șanse mari să câștige**
> **MARIAN IANCU**
> patron FC Timișoara

Oamenii de fotbal susțin că rezultatul de la Urziceni va fi influențat în mare măsură de ceea ce se va întâmpla la Brașov. Dacă Timișoara nu câștigă în fața lui Răzvan Lucescu și Dinu Gheorghe, omul pe care Gigi Becali vrea să-l aducă la Steaua, atunci Unirea poate și să piardă cu Steaua, pentru că oricum va fi campioană. Veți vedea că meciurile de mâine nici nu se vor disputa la aceeași oră. Vor începe în același timp, dar nu se vor termina la fel. La Urziceni se va juca în funcție de ce se întâmplă la Brașov", a mai „înțepat" Iancu. ■

Steaua vrea să câștige la Urziceni
pentru Europa League

CONFLICT / Precedenta întâlnire dintre Urziceni și Steaua a tulburat apele

A vrut să plece

Foto: Alexandru HOJDA

Dan Petrescu este un tip care se enervează cumplit atunci când „miroase" jocuri de culise

Florin PETRE
florin.petre@prosport.ro

Partida din tur dintre Steaua și Unirea Urziceni, disputată în Ghencea, a reprezentat un motiv de ceartă între tehnicianul Dan Petrescu și patronul Dumitru Bucșaru.

Surse din cadrul clubului ialomițean au dezvăluit că într-una din serile precedente meciului disputat pe 1 decembrie, „Bursucul" a părăsit supărat cantonamentul echipei de la Urziceni. Motivul a fost acela că Dan Petrescu a simțit presiunea patronului său, care îi sugerase să o lase mai moale în partida din Ghencea, pentru a-și plăti printr-o victorie a Stelei o parte din datoria de 10 milioane de euro pe care Bucșaru o avea atunci la Gigi Becali. Antrenorul Unirii nici n-a vrut să audă de acest lucru și, nervos că i se cere să se dea la o parte, s-a urcat în mașină și a părăsit în toiul nopții baza de la Urziceni, unde echipa se afla în pregătiri pentru jocul din Ghencea. S-a întors doar a doua zi, după ce a primit garanții clare că partida se va juca pe bune. Coincidența a făcut însă ca Steaua să câștige în cele din urmă jocul cu 1-0, prin golul din ultimul minut marcat cu spatele de Kapetanos, deși echipa sa era în inferioritate numerică. ■

„Am ajuns în minutul 90 al campionatului. N-am crezut că vom ajunge să disputăm o partidă cu o asemenea miză. Avem două variante din trei pentru titlu
MIHAI STOICA
manager general Urziceni

ACHIZIȚII PENTRU LIGA CAMPIONILOR

Mihai Stoica a afirmat că primii jucători pe care va încerca să-i transfere pentru Liga Campionilor sunt Varga și Bălan. Celor doi le va expira împrumutul de la Sportul după jocul cu Steaua și, în mod normal, ar trebui să revină în Regie. Totuși, Vasile Șiman a afirmat că prima opțiune pentru vânzarea lui Varga și Bălan rămâne Urziceni. ■

PIEDICA DAN PETRESCU - MIHAI STOICA

Steaua va înfrunta la Urziceni ambiția a doi oameni. Unul e Dan Petrescu, celălalt, **Mihai Stoica (foto)**. Cei doi se gândesc numai la victoria echipei lor, ceea ce ar trimite-o pe Steaua în afara Europei. Pentru a-și motiva jucătorii, MM a aruncat ieri o nouă bombă. „Am informații certe că Timișoara își va primi cele 6 puncte de la TAS", ceea ce ar însemna că Unirea ar avea nevoie de un punct să fie sigură de titlu. Caz în care Steaua riscă să piardă Europa League. Argăseală știe însă că „piedica" există: „Nu știu dacă m-ar ierta Meme Stoica și Dan Petrescu dacă Steaua ar câștiga, dar pe mine nu mă interesează, mă gândesc doar la Steaua". ■

CUM AJUNGE STEAUA ÎN EUROPA LEAGUE

Cel mai sigur: câștigă la Urziceni și merge în Europa League indiferent de rezultatele celelalte

Riscant: obține un egal la Urziceni și prinde Europa League numai dacă Rapid și Vaslui nu câștigă

Aproape de imposibil: Steaua mai poate ajunge în Europa League și dacă pierde la Urziceni. Dar condiția e ca Poli Iași să bată la Rapid, Craiova să învingă pe Vaslui, iar Brașovul să nu învingă pe Timișoara.

„CÂNTECUL DE LEBĂDĂ" PENTRU CENTRAL

Partida de la Urziceni va fi condusă de un arbitru de 43 de ani! Bulgarul **Anton Ghenov (foto)** e considerat în Bulgaria unul dintre cei mai buni „fluierași", dar e cunoscut și pentru spiritul aventurier, un adevărat Don Juan care conduce Mercedesul cumpărat de la nașul lui Stoicikov. În țara vecină, se spune că după meciul din această seară, Ghenov se va retrage. El a condus partida României din Finlanda din 2005 ajutat fiind și de unul dintre actualii asistenți, Nikolai Petrov. Atunci, bulgarul ne-a acordat și un penalty din care Mutu a stabilit scorul final, 0-1. ■

„Dacă vom pierde titlul, va fi o mare dezamăgire, pentru că este un titlu pe care l-am sărbătorit deja. Atunci aveam informații că Timișoara nu va primi punctele. Acum, situația s-a schimbat
MIHAI STOICA
manager general Urziceni

„Varga și Bălan vor reveni la Sportul, dar vor fi primii jucători pentru care vom face oferte. Sunt doi fotbaliști pe care îi doresc și alte echipe, dar îi vrem pentru ce au făcut până acum la Urziceni
MIHAI STOICA
manager general Urziceni

PUBLICITATE

ULTIMUL CARTUȘ

OPINIE

PE BUNE

Mihai MIRONICĂ
mihai.mironică@protv.ro

Europa cu sare și pipera

Strict autentic. Gigi se urcă în jetul închiriat cu care se ducea la Middlesbrough. După ce se așază toată camarila, stewardesa, de o amabilitate profesională impecabilă, întreabă dacă se dorește vizionarea unui film. Gigi spune spontan, cum le spune el pe toate: „Da". Apoi, însă, brusc, are un presentiment sumbru și întreabă in extremis: „Dar ce fel de filme?" Într-o secundă, stewardesa se gândește care etichetă o fi mai potrivită: new age, noir sau cult? Însă Gigi adaugă întrebarea care restrânge decisiv opțiunile: „E tradus sau nu?" Stewardesa spune că nu, și atunci Gigi o trimite la plimbare: „Hai, mă, că din astea nu-mi plac".

Acest om va merge să reprezinte România în Parlamentul European. Se putea ceva mai rău decât modul în care Steaua a jucat sezonul trecut în Liga Campionilor? Păi nu l-ați văzut încă pe Gigi cu esperanto a lui de bazar de Istanbul față în față la Bruxelles cu niște neni cu tot felul de MBA-uri.

Spre terminalul de unde pleacă jetul de Bruxelles, Gigi e condus de sute de mii de români. În avion, stewardesa are pregătit un film în limba potrivită. Replica actorului Patapievici: „Românii nu pot alcătui un popor pentru că valorează cât o turmă: după grămadă, la semnul fierului roșu." Cuvintele se pierd însă sub zgomotul „zarelor". Alegerile au început la români duminică și s-au încheiat marț.

GEST / Becali a fost prezent aseară la antrenament și a făcut din nou echipa

Impus de Gigi

Andrei Ionescu (dreapta) are posibilitatea de a-și etala calitățile într-un meci decisiv pentru Steaua

Foto: Cosmin MOȚEI

BUCURIE

„ÎL MAI AȘTEPTĂM PE MIREL!"

Gigi Becali a dezvăluit că s-a bucurat foarte mult pentru că s-a reîntâlnit cu Mirel Rădoi, ieri, la antrenament și a spus că ar vrea să îl vadă mai des în Ghencea. „M-am întâlnit și azi cu Mirel Rădoi (n.r. - ieri). A venit la noi, a făcut antrenament cu băieții și era cu el și finul meu Denis. Sper să revină mai des la noi", a afirmat Becali la Sport.ro. ■

FINANȚATORUL VREA SÂNGE PROASPĂT CONTRA UNIRII ȘI ÎL VA ARUNCA ÎN LUPTĂ PE ANDREI IONESCU. ȘI ONICAȘ E ÎN CĂRȚI PENTRU TITULARIZARE

Nicu BĂDESCU
nicu.badescu@prosport.ro

După ce a vorbit pe la toate televiziunile, Gigi Becali s-a decis ieri să meargă seara și la antrenamentul echipei sale. Doar era meciul cu Urziceniul și voia să se asigure că Steaua care va intra mâine pe teren va fi motivată să meargă în Europa League.

Nu demult luase o decizie îndrăzneață. Îl titularizase chiar înaintea meciului de la Timișoara pe atacantul Vlad Rusu. Acum, patronul este gata să repete isprava și i-a cerut lui Massimo Pedrazzini să joace cu Andrei Ionescu. Mijlocașul transferat de la Universitatea Craiova nu a avut foarte multe oportunități de a evolua pe vremea când era Marius Lăcătuș, dar acum, de când patronul se ocupă mai atent de echipă, vrea să-i acorde mai multă încredere. Nu degeaba spunea Becali că în curând Andrei Ionescu va fi creierul echipei și că în jurul lui va construi Steaua viitorului. Într-un interviu acordat zilele trecute în ProSport, fostul jucător al Craiovei chiar spunea că are nevoie de mai multă încrede ca să arate ce poate. „Sunt pregătit să joc! Îmi doresc să nu dezamăgesc. Nu sunt speriat de vreun unui eventual eșec. Aștept doar să mi se ofere mai multe șanse să joc. Am fost mereu pregătit, dar, din păcate, nu prea am jucat, și asta te cam scoate din formă. Vreau să arăt că nu am venit degeaba la Steaua", spunea tânărul jucător.

2

două meciuri a fost titular Ionescu pentru Steaua, cel cu Buzău, 1-1, și în partida din Cupă, cu Sportul, 0-2

Ieri, Gigi Becali a ținut să vorbească cu Andrei Ionescu, dar și cu Mihai Onicaș, proaspăt promovat la prima echipă. I-a încurajat și le-a zis că se bazează foarte mult pe dorința lor de afirmare. Onicaș se află în fața debutului dacă Pedrazzini îl va asculta pe Becali și îl va trimite pe teren în meciul cu Unirea. Iată ce declara pentru ProSport, zilele trecute, tânărul de doar 19 ani, care i-a încântat pe toți la Steaua II: „Of, Doamne, de când îmi doresc acest moment! E momentul pe care l-am așteptat de când am venit la Steaua. Dacă sunt pregătit? Tot timpul sunt pregătit!". ■

Iritat de Becali

SITUAȚIE / Bergodi, dorit mai nou de Copos la Rapid, e supărat că Gigi îi trasează obiective, iar cu el nici măcar nu s-a întâlnit să discute

Nicu BĂDESCU
nicu.badescu@prosport.ro
Vasile PÂRVAN
vasile.parvan@prosport.ro

ProSport vă prezenta în ziarul de ieri că Gigi Becali va trebui să aleagă între Dinu „Vamă" și Bergodi.

Interesant e că Bergodi nu crede nici el prea mult în varianta de a veni la Steaua. Chiar s-a arătat ieri iritat de faptul că Gigi Becali a început să-i trasеze obiective înainte măcar de a vorbi cu el! „Am văzut ce a declarat domnul Becali despre mine, dar eu prefer să nu comentez. Nu m-am întâlnit niciodată cu domnul Becali și văd că deja îmi fixează obiective. Repet, nu am primit nicio ofertă concretă de la Steaua", a spus antrenorul Iașiului.

Finanțatorul Stelei tocmai afirmase cu o zi înainte: „Bergodi e principalul vizat să preia banca tehnică a echipei și vreau să joace în viteză, cu pase rapide". Ba mai mult, se pare că pe fir a intrat George Copos, care vrea să îl deturneze pe Bergodi spre Rapid, acolo unde a mai antrenat odată. Vrea să-i ofere o a doua șansă. Italianul se va decide până săptămâna viitoare. ■

Urziceniul își propune să intre astăzi în istorie

URZICENI	AZI	STEAUA
antrenor 4-1-3-2	ora 20:00	4-2-3-1 antrenor
Dan Petrescu	Antena 1	Massimo Pedrazzini

Rezerve: 77. Grigore, 11. Onofraș, 15. Dănălache, 19. Brandan, 20. Bârlădeanu, 21. S. Rădoi, 30. Frunză

Absenți: Galamaz, Bilașco (suspendați), D. Stan, L. Balint, M. Matei (accidentați)

Rezerve: 33. Lungu, 11. Lițu, 17. E. Baciu, 22. Pedriel, 26. Bicfalvi, 31. Onicaș, 34. Filip, 32. Mustață

Absenți: Semedo (suspendat), Ov. Petre, Emeghara, Tudose, Ochirosii, Kapetanos, Tiago, Rusu, Golanski (accidentați)

Arbitru: Anton Genov (Bulgaria) | **Asistenți:** Nikolay Petrov (Bulgaria) și Georgi Slavov (Bulgaria) | **Stadion:** Tineretului (Urziceni)

Bilete: intrarea liberă

DISTINCȚIE

CETĂȚENI DE ONOARE

Jucătorii din Urziceni culeg laurii unui final de an neașteptat. Ei vor fi declarați cetățeni de onoare în cazul în care astăzi vor reuși câștigarea campionatului. Decizia aparține Primăriei și va fi pusă în aplicare imediat ce elevii lui Dan Petrescu vor fi matematic campioni. ■

TEMĂTOR

„Ar fi o nenorocire pentru Steaua!"

Marius Lăcătuș (foto) speră ca Steaua să câștige la Urziceni pentru a nu pierde calificarea în cupele europene. „Cred că Unirea Urziceni merită titlul. Ar fi o nenorocire pentru Steaua să rateze o prezență în cupele europene. Nu știu ce se va întâmpla în vară și nici nu știu ce măsuri se impun", a afirmat „Fiara". ■

CONVINS

„Dinamo da, Steaua nu!"

Nicolae Dică a rămas cu un gust amar după ce a fost alungat de la Steaua și spune că ar fi în stare să joace chiar la Dinamo: „Nu exclud varianta să ajung la Dinamo. Merg acolo unde sunt dorit, dar nu m-a contactat nimeni din «Ștefan cel Mare». Nu cred că voi mai reveni în Ghencea". ■

REPORTAJ / Urziceni pregătește de ieri fiesta pentru titlu, care va fi sărbătorit în centru, aproape de Casa Pensionarilor

„I-AM UMILIT!"

Fotografii: Alexandru HOJDA

Sergiu PETRE
sergiu.petre@prosport.ro

Trufia și amatorismul care au îngropat granzii în acest sezon au adus o oportunitate de aur pentru echipele mici. A profitat Unirea Valahorum din Urziceni, care astăzi va trăi o zi „cum n-o să mai trăiască în alți 400 de ani".

Lumea așteaptă titlul la Urziceni. Nimeni nu vorbește de TAS și punctele Timișoarei sau de o posibilă victorie a Stelei. Nu, punctele care stau în clasament în dreptul echipei lui Dan Petrescu au trezit energia și mândria oamenilor care se pregăteau ieri pe străzi pentru marea sărbătoare.

Unul dintre fani ne pune în temă: „Bilete nu mai sunt de trei zile. Mergem la meci cu bannere și cu steguțe, ca la Chelsea". Biletele nu s-au vândut, s-au dat gratis, ca la fiecare meci al Unirii. Dar nemulțumiri tot apar. „Au dat la ăia care au votat cu peneleu', pe interese", explică un localnic cu abonament.

„Ăla micu' de la Dinamo"

Unirea n-are mulți ani în Liga I, dar suporterii săi știu deja pe cine iubesc și care le e marele rival. „Sunt mulți steliști p-aici", auzim în fața Clubului Pensionarilor, unde Vasile Turcu nu e un personaj popular. „Scrie acolo, lu' ăla micu de la Dinamo, care ne zicea că intrăm toți pe stadion la ei, că Urziceanca nu știu ce..., scrie că i-am umilit pe toți, tur-retur", ne spune unul dintre suporteri, întrerupt de propriul telefon. Răspunde relaxat: „Salut mă, uite p-aci, dau un interviu la băieții de la ProSport".

„Mai așteptăm 400 de ani"

Grosul fanilor stau la Casa Pensionarilor, unde astăzi vor să sărbătorească titlul, însă fanii fideli, care merg și în deplasări cu echipa, au un loc special unde se adună. Locul e destul de original, în față la SC Jubileu SRL, unde patronul se arată ceva mai realist decât restul fanilor care oscilează între locul 3 în grupele Ligii Campionilor sau optimi, alături de Barcelona și Manchester. „400 de ani n-am avut noi așa ceva, și mai așteptăm 400 să ieșim din nou campioni", spune Cristian, unul dintre liderii fanilor.

Deși niciunul dintre elevii lui Dan Petrescu nu locuiește sau nu s-a născut în Urziceni, toți spun că echipa îi reprezintă și așteaptă ca patronul să se înțeleagă cu Gigi pentru meciurile de Ligă, să nu joace la Klagenfurt sau Cluj, unde se ajunge greu de la Jubileu SRL. ■

„FI-V-AR FOTBALU' AL DRACU'"

Povestește un om care se recomandă Ștefan Bucșaru „unchiul lui Dumitru Bucșaru": „În neamul lui Bucșaru sunt vreo 24 de veri, toți dinamoviști. Ăl bătrân, tatăl lui Dumitru, nu suporta fotbalul. Ne adunam la popă pe vremuri să vedem meciurile, și venea și ne lua papucii de la ușă. «Fi-v-ar al dracu' fotbalu' vostru», așa zicea". ■

INTERVIU / Belodedici laudă Unirea și îl ironizează pe patronul Stelei

Foto: Alexandru HOJDA

„Urziceni merită titlul"

Corina MLĂDINOIU
corina.mladinoiu@prosport.ro

Implicat în activitatea de copii și juniori la FRF, Miodrag Belodedici (foto) nu-și uită niciodată echipa de suflet. Câștigător al Cupei Campionilor Europeni cu Steaua, Belo e mâhnit din cauza situației din Ghencea.

Domnule Belodedici, ce s-a întâmplat la Steaua?

Steaua nu mai are un stil de joc propriu, inconfundabil, bine structurat. Însă principala vină pentru parcursul dezastruos din acest sezon o are conducerea, care ar fi trebuit să vină cu modele demne de urmat de către tinerii jucători ai Stelei.

E o soluție ca Gigi Becali să intervină în „11"-le echipei?

Gigi Becali ar trebui să-și ia mai întâi licență de antrenor și abia apoi să facă ce vrea el...

Finalul campionatului este extrem de disputat...

Da, sunt tare curios să văd ce face Timișoara, dacă își primește punctele înapoi. Mă bucur că a crescut mult competiția dintre cluburi. Regret însă că au apărut atâtea scandaluri care afectează imaginea fotbalului românesc.

Merită Unirea Urziceni titlul de campioană?

Cu siguranță. Unirea e o echipă extraordinară, la care s-a muncit enorm. Merită să fie campioană de cinci ori mai mult decât ar fi meritat orice alt club din România. Nu contează câte puncte va face în grupele Ligii, important e că suntem prezenți la masa fotbalului de calitate. ■

PUBLICITATE

ProHerb
trăiește bărbătește

Disponibil în magazine naturiste

Formula specială ProHerb concepută pentru bărbații care doresc o viață sexuală mai activă, are următoarele beneficii:

- Crește puterea de rezistență și intensitatea orgasmelor
- Stimulează dorința și performanța sexuală
- Contribuie la mărirea naturală a penisului
- Are ca efect erecții mult mai puternice și de durate mai lungi
- Întârzie ejacularea

www.proherb.ro

ProHerb® este un supliment alimentar distribuit prin Radix SRL și Green Power Distr. SRL

ULTIMUL CARTUȘ

TIMIȘOARA / Patronul bănățenilor transmite sfaturi tactice la echipă, dar prin intermediari

Iancu, antrenorul

Foto: SZÁSZ István

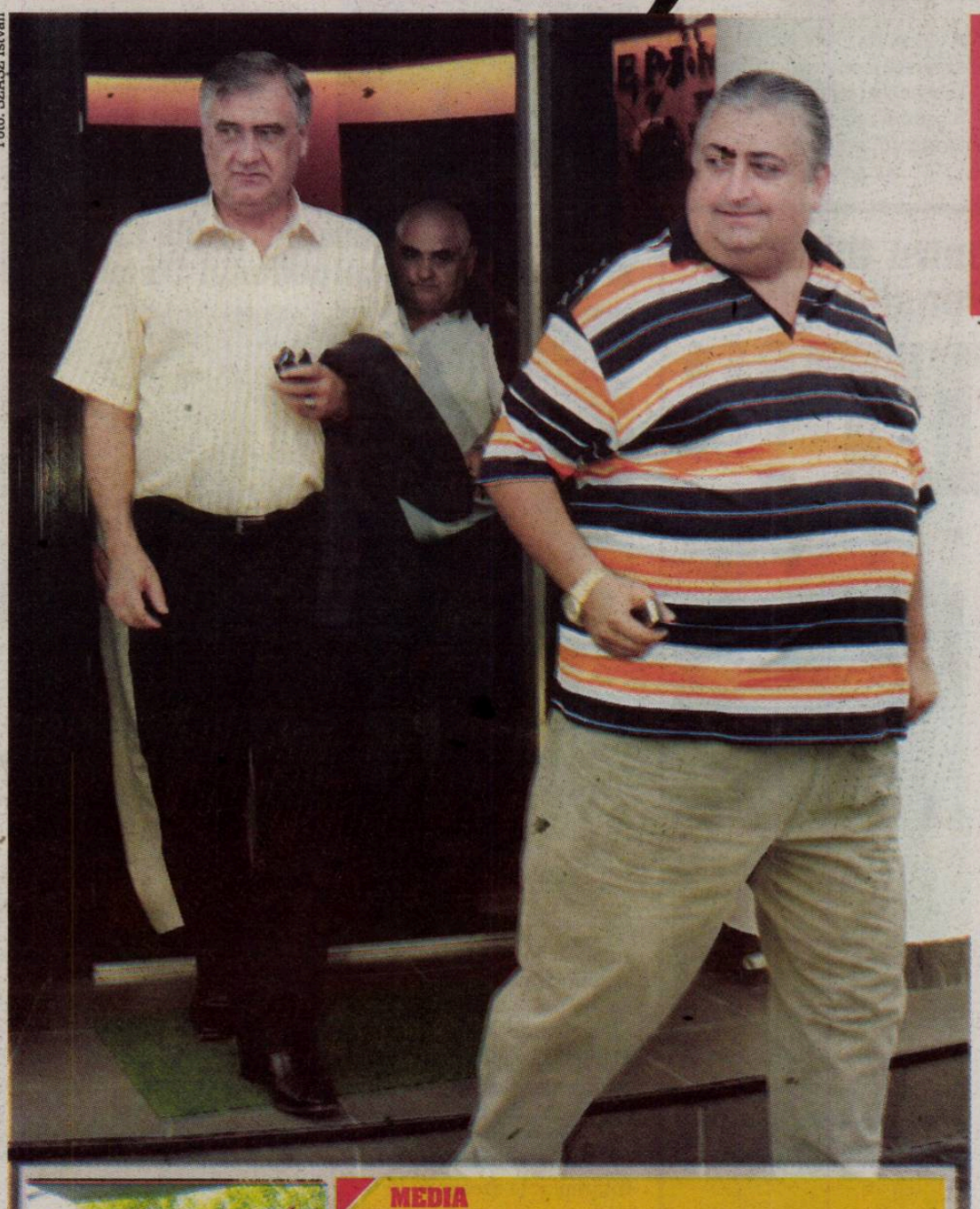

Lucian LIPOVAN
lucian.lipovan@prosport.ro

Adesea s-au contrat. De multe ori s-au bălăcărit. Dar în realitate se aseamănă foarte mult. Și tot mai mult. Marian Iancu, patronul Timișoarei, calcă pe urmele lăsate prin fotbalul românesc de Gigi Becali.

Sunt deja de notorietate internațională intervențiile lui Becali la antrenori. „Sugestiile" pentru primul unsprezece. La fel de „răsuflate" sunt și ofertele făcute jucătorilor de la alte echipe – coincidență – taman înaintea meciurilor directe. În ceea ce privește aparițiile în presă, Becali e peste tot. Și nu oricum, ci peste tot acasă, pentru că nu se mai „coboară" în studiouri, pentru el se fac studiouri în Pipera sau la Palat. De acolo decretează strategia Stelei și o „dezvăluie" pe a adversarilor. Asemănarea izbitoare cu ceea ce face tot mai des Marian Iancu la Timișoara nu este deloc întâmplătoare.

Velcea e „de decor"

Există tot mai multe informații că Iancu nu se mai mulțumește să lase antrenorul să se ocupe de echipă. La fel ca Becali, ofurile legate de echipă și le spune la televizor. A făcut-o și cu Hagi, și cu Uhrin, și cu Balint. Hagi a declarat recent în revista Eurosport: „Am plecat pentru că nu am acceptat anumite lucruri, și n-o să le accept niciodată! Dacă mi-ai dat o echipă pe mână, dă-mi-o, dar nu pot accepta să se bage altcineva peste mine, indiferent cine este el. Și de la Steaua din același motiv am plecat". Iancu a răspuns în Evenimentul zilei: „Imposibil să fi declarat așa ceva! A spus de o mie de ori că nu s-a băgat nimeni peste el. Nici peste Balint nu m-am băgat". Iancu nu minte. E suficient de inteligent să nu se bage direct, ci prin intermediar. Iar acum acesta e Gheorghe Chivorchian, căruia Balint i-a închis ușa vestiarului în nas. Balint nu vrea să comenteze ce se întâmplă la Timișoara.

Cu Dinamo, Balint l-a scos pe Curtean, care a costat 1,2 milioane de euro plus TVA și l-a băgat pe Maxim, pe care am dat 100.000!

MARIAN IANCU

Cu Velcea lucrurile sunt mult mai simple. Fostul fotbalist e antrenor începător. Și acceptă. Jucătorii mărturisesc că zilele acestea la antrenamentele închise se petrec episoade ridicole, în care Chivorchian îl cheamă pe Velcea la „raport" de câteva ori. Și fotbaliștilor li se țin diverse prelegeri. Iancu, de altfel, i-a transmis public lui Balint după incidentul cu ușa vestiarului că trebuie să colaboreze mai bine cu Chivorchian. Iancu a refuzat să comenteze ieri pentru ProSport acest subiect. Ca o coincidență însă, s-a dus la Brașov să fie alături de echipă cu o zi înaintea etapei, după ce luni bune nu se aflase simultan nici în același județ cu jucătorii.

A doua finală ca patron-antrenor

Velcea nu e prima oară „soluția" lui Iancu. A mai prins ca principal chiar o finală de Cupa României. Surse din anturajul interimarului mărturisesc că atunci primul unsprezece și chiar schimbările în timpul meciului au fost dictate de patron! Nu e exclus ca acum Iancu să bifeze a doua finală ca antrenor din umbră.

Bagă rezervele la Brașov?

Iancu și-a anunțat deja public strategia pentru finalul de campionat, în timp ce Velcea dă doar declarații banale, de lemn. Pentru patron, public, ultima etapă nu mai contează. Nu crede că Steaua poate învinge la Urziceni, deci consideră titlul ratat de Timișoara. Dacă Iancu chiar crede asta, nu doar o spune, nu e exclus să bage mai multe rezerve la Brașov pentru a avea echipa completă și mai odihnită în Cupă. Dacă e doar o strategie ca să-i mai întărâte pe cei de la Urziceni, atunci nu e decât o altă „copie" după stilul Becali.

Steaua are șansa porcului de Crăciun la Urziceni. Unirea e deja campioană. Pe noi ne interesează finala Cupei

MARIAN IANCU

MEDIA

ÎN DIRECT, DIN PALATUL DE LA BUFTEA

Cea mai recentă mișcare „inspirată" de Iancu de la Becali ține de emisiunile TV. Gigi nu mai merge în studiourile televiziunilor, ci intră în direct doar de la Palat sau din Pipera. Iancu a luat o măsură similară. Ultima dată a cerut să intre în emisiune de la „Palatul" său, o vilă impresionantă în Buftea. Iancu a făcut însă un pas înainte: nu mai acceptă ca atunci când intră telefonic – adică de cel puțin patru-cinci ori zilnic – să mai fie sunat și altcineva. ■

„TRANSFERURI"

ZECI DE OFERTE DE CONJUNCTURĂ

Cea mai des folosită metodă-Becali de către Iancu este cea a ofertării jucătorilor adverși fix înaintea meciului direct. Bourceanu, Varga, Bălan, Szekely, Pulhac sunt doar câteva exemple de jucători pe care Iancu i-a „dorit" la Timișoara, dar n-au ajuns niciodată. ■

CS OTOPENI – AZI, ora 20:00, GSP TV4 – **FARUL**

CS OTOPENI: antrenor Liviu Ciobotariu; 4-4-2

FARUL: antrenor Lucian Marinof; 4-1-4-1

Rezerve: 13. Nae, 6. Panait, 7. Chiacu, 9. Kalle, 10. Fl. Manea, 11. Cr. Constantin, 14. Negru
Absenți:

Rezerve: 35. Dobre, 8. Pantelie, 9. Alibec, 11. Larie, 17. Mendy, 24. Fatai, 88. D. Florea
Absenți: Băcilă, Pătrașcu (suspendați), Vlas, Barbu, Nanu, Gosic (neconvocați)

Arbitru: Emil Voicu (Bacău) | **Asistenți:** Dorin Mudura (Oradea) și Cătălin Savu (Galați) | **Stadion:** Astra (Ploiești)
Bilete: intrarea liberă

PANDURII – AZI, ora 20:00, netelevizat – **OȚELUL**

PANDURII: antrenor Sorin Cîrțu; 4-4-2

OȚELUL: antrenor Petre Grigoraș; 4-2-3-1

Rezerve: 80. Mingote, 5. Păcurar, 11. Luțu, 19. Andelkovic, 20. L. Pârvu, 29. Al. Pițurcă, 77. Arieta
Absenți: Murgan (suspendat), Vancea, Hidișan, Ghindeanu, Rusu, Tremonti (accidentați)

Rezerve: 1. Gribauskas, 2. Cârjă, 11. Gado, 21. P. Dragoș
Absenți: Pena, Iorga, Vigliianti, Cojoc, Hurdubei, Gârleanu (accidentați), Ș. Costin, M. Tănasă (suspendați), Elek, Tismănaru, Neagu, Al. Avram (trimiși la echipa a II-a)

Arbitru: Cristian Balaj (Baia Mare) | **Asistenți:** Cristian Nica (Ploiești) și Aurel Oniță (Constanța) | **Stadion:** Municipal (Tg. Jiu)
Bilete: intrarea liberă

FC BRAȘOV – AZI, ora 20:00, GSP TV – **TIMIȘOARA**

FC BRAȘOV: antrenor Răzvan Lucescu; 4-4-1-1

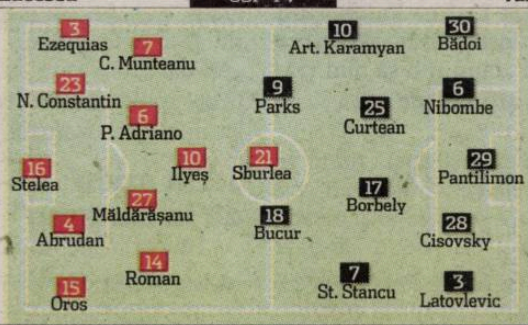

TIMIȘOARA: antrenor Vali Velcea; 4-4-2

Rezerve: 1. Coman, 9. Hadnagy, 12. C. Ionescu, 17. Dedu, 18. Cristescu, 25. Senin, 19. B. Niculae
Absenți: Buga, Duarte, Voicu (accidentați), Surdu (suspendat)

Rezerve: 99. Taborda, 8. Vrsic, 11. Arm. Karamyan, 16. Luchin, 20. Maxim, 23. Amuneke, 31. Abiodun
Absenți: Goga, Brezinsky, Rusic, Scutaru (accidentați), Magera, Alexa (suspendați)

Arbitru: Augustus Constantin (Rm. Vâlcea) | **Asistenți:** Eduard Dumitrescu (Pitești) și Eduard Ungureanu (București) | **Stadion:** „Silviu Ploieșteanu" (Brașov)
Bilete: peluze – 20 lei, tribuna a II-a – 20 lei, tribuna I – 30 lei, tribuna 0 – 40 lei, fotolii – 150 lei

FC Brașov, arbitrul pentru titlu

CLASAMENT

Loc	Echipa	M	V	E	Î	Gol.	Pct.	Ad.
★ 1	**Unirea**	33	21	6	6	50-19	**69**	+21
	Unirea și-a consolidat primul loc							
★ 2	Dinamo	33	20	5	8	54-25	**65**	+14
● 3	Timișoara*	33	20	7	6	58-37	**61**	+16
● 4	CFR Cluj	33	16	11	6	44-24	**59**	+8
● 5	Craiova	33	15	11	7	44-24	**56**	+8
● 6	Steaua	33	14	13	6	43-26	**55**	+4
7	Rapid	33	16	6	11	42-32	**54**	+6
8	FC Vaslui	33	16	6	11	43-37	**54**	+3
9	FC Brașov	33	13	13	7	34-25	**52**	+4
10	FC Argeș	33	11	8	14	36-45	**41**	-7
11	Oțelul	33	11	7	15	37-47	**40**	-11
12	Pandurii	33	10	10	13	26-36	**40**	-8
13	Bistrița	33	11	5	17	31-42	**38**	-13
14	Poli Iași	33	10	6	17	30-45	**36**	-15
▼ 15	Gaz Metan	33	9	6	18	34-51	**33**	-15
▼ 16	Farul	33	8	6	19	27-50	**30**	-21
▼ 17	CS Otopeni	33	4	7	22	26-54	**19**	-29
▼ 18	Buzău	33	3	5	25	21-61	**14**	-34

★ Liga Campionilor ● Europa League ▼ Retrogradare | *Echipă penalizată cu 6 puncte

ETAPA A 34-A

Mâine

Craiova – Vaslui	GSP TV2
(alternativ)	
Rapid – Iași	GSP TV 2
Buzău – Bistrița	netelevizat
Urziceni – Steaua	Antena 1
Argeș – Dinamo	GSP TV 3
Brașov – Timișoara	GSP TV
Pandurii – Oțelul	netelevizat
Gaz Metan – CFR Cluj	GSP TV 4
(alternativ)	
Otopeni - Farul	GSP TV 4

★ Toate meciurile, de la ora 20:00

TOP GOLGHETERI

1-2. Fl. Costea (Craiova), **G. Bucur** (FC Timișoara) - **17 goluri**
3. Spadacio (Rapid) - **15 g.**
4-5. Dănciulescu, Niculae (Dinamo) - **12 g.**

BRAȘOV / Lucescu jr poate „îngropa“ azi a doua echipă la rând în lupta pentru titlu

RĂZVAN încurcă-lume

Bogdan POPESCU
bogdan.popescu@prosport.ro

După ce etapa trecută aproape a trimis titlul la Urziceni învingând-o pe Dinamo, astăzi Răzvan Lucescu își poate duce „opera“ la bun sfârșit dacă nu pierde.

„Suntem conectați să luăm cele trei puncte. Mai există posibilitatea de a prinde Europa League, una mică, dar când crezi și te bați până la capăt, atunci reușești“, a explicat ieri Răzvan miza Brașovului pentru a nu fi deja intrat în vacanță. În plus, brașovenii au o motivație și în faptul că pentru Bogdan Stelea va fi ultimul meci din carieră. „Fiecare dintre băieții care au avut șansa de a lucra cu un astfel de jucător, de om, e obligat să dea totul pentru a câștiga și pentru a-i face un final frumos de carieră“, a declarat Lucescu. ■

„Noi și CFR Cluj suntem singurele echipe care nu am pierdut acasă. Este un atu pentru noi“

RĂZVAN LUCESCU
antrenor FC Brașov

LIGA CAMPIONILOR

URZICENI

BATE SAU FACE EGAL CU STEAUA:
Este matematic campioană
PIERDE CU STEAUA:
Dacă își recuperează Timișoara punctele și bate la Brașov, Unirea ratează titlul. Altfel, tot Urziceniul termină pe primul loc

DINAMO

ÎNVINGE LA PITEȘTI:
Dinamo termină pe 2 doar dacă Timișoara fie nu-și recuperează punctele, fie nu învinge la Brașov.
EGAL LA PITEȘTI:
Pierde locul 2 doar dacă Timișoara recuperează punctele, indiferent ce face la Brașov.
PIERDE LA PITEȘTI:
Ca să rămână pe 2, trebuie ca Timișoara să nu recupereze punctele, nu contează ce face la Brașov

TIMIȘOARA

BATE LA BRAȘOV:
Are șanse la titlu dacă își recuperează punctele și Urziceniul pierde cu Steaua. Altfel, termină pe 2 cu cele 6 puncte sau pe 3 fără ele
EGAL LA BRAȘOV:
Termină pe 2 doar cu cele 6 puncte recuperate și cu un eșec al lui Dinamo cu FC Argeș. Altfel pe 3 cu cele 6 puncte sau chiar pe 4 fără ele, dacă CFR învinge.
PIERDE LA BRAȘOV:
Șanse la locul 2 doar cu cele 6 puncte recuperate și o înfrângere a lui Dinamo. Fără punctele recuperate ratează și locul 3 dacă CFR învinge la Mediaș

EUROPA LEAGUE

CFR Cluj
Calificată în Europa League indiferent ce face la Mediaș

Craiova
VICTORIE SAU EGAL CU VASLUI:
E sigură de calificarea în Europa
EȘEC CU VASLUI:
Se mai califică în Europa doar dacă Steaua pierde la Urziceni, iar Rapid nu bate Iașiul

Steaua
VICTORIE LA URZICENI:
Locul în Europa e asigurat
EGAL LA URZICENI:
Dacă Rapid și Vaslui nu câștigă în ultima etapă, roș-albaștrii merg în Eurpa
EȘEC LA URZICENI:
Trebuie ca Rapid și Vaslui să piardă pentru ca Steaua să prindă Europa, iar Brașovul să nu o bată pe Timișoara

Rapid
VICTORIE CU IAȘI:
Trebuie ca Steaua să facă maximum egal la Urziceni ca să meargă Rapid în Europa
EGAL CU IAȘI:
Rapidul are nevoie ca Steaua și Vaslui să piardă
EȘEC CU IAȘI:
Ratează Europa League

Vaslui
VICTORIE LA CRAIOVA:
Calificată în Europa League
EGAL LA CRAIOVA:
Vasluiul are nevoie ca Steaua și Rapid să piardă meciurile lor
EȘEC LA CRAIOVA:
Adio Europa pentru Vaslui

Brașov
VICTORIE CU TIMIȘOARA:
Brașovenii mai au nevoie ca Steaua și Rapid să piardă, iar Vasluiul să facă maximum egal
EGAL SAU EȘEC:
Brașov pierde Europa

PUBLICITATE

ULTIMUL CARTUȘ

SITUAȚIE / Cu un fost dinamovist în fruntea academiei, juniorii roș-albaștrilor au obținut în acest an supremația pe Capitală. Dinamo pierde peste tot

Umiliți de Steaua

Foto: Bogdan IORDACHE

„Câinii" nu au câștigat nimic. Mai mult, au fost îngenuncheați în trei finale de rivalii din Ghencea, învingători la toate grupele de juniori pe București

Adrian DUMITRU
adrian.dumitru@prosport.ro
Mihai ANDRIEȘ
mihai.andries@prosport.ro

La Dinamo, fotbalul e în groapă. Și nu e vorba de stadion!

Echipa mare a ratat titlul, iar recesiunea bate la ușă. Este doar eșecul din vârful piramidei, pentru că o privire la baza ei dezvăluie un spectacol dezolant. Dacă în anii trecuți „câinii" strângeau crema trofeelor la grupele de juniori, acum, se pare că performanța și-a schimbat adresa din buletin în Ghencea. Și nu s-a mutat oricum, ci cu tot cu oamenii din „Ștefan cel Mare"! Anul trecut, roș-albaștrii au înființat Academia de Fotbal Steaua, iar în fruntea ei au cooptat un dinamovist. Este vorba de Ilie Alexe, antrenor pe atunci la grupa de juniori C a roș-albilor, echipă formată din copii născuți în 1993 și 1994. Proaspăt campion cu Dinamo, Alexe a primit postul de manager-șef al academiei rivalei de moarte. Tehnicianul a plecat la Steaua, fiind urmat de mai mulți jucători, iar, după un an, „militarii" culeg roadele. Și o fac chiar de sub nasul „câinilor".

> Am plecat de la Dinamo după cinci ani, pentru că am crezut foarte mult în proiectul din Ghencea. Sunt sigur că toate obiectivele noastre sunt realizabile, iar rezultatele încep să se vadă
> **ILIE ALEXE**
> manager șef Academia Stelei

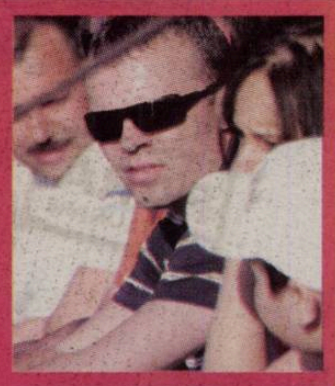

Steaua îi bate peste tot

Acum, juniorii 93 sunt din nou campioni, dar în Ghencea. Victorie în finală, chiar în fața puștilor dinamoviști (scor 2-1). Același epilog, dar în urma loviturilor de departajare, la grupa 1995. Atunci, portarul steliștilor a apărat trei penalty-uri alegându-se cu porecla „micul Duckadam". Și acest copil a fost, la rândul lui, junior în „Ștefan cel Mare". Succesul Stelei a fost desăvârșit de cei de la 1996, ei zdrobindu-i pe „câini", tot în ultimul act, cu 4-0. Grupa 94 a fost cea mai slabă: puștii au fost eliminați de Rapid, 3-0, în grupele semifinale, iar trofeul a fost câștigat tot de către cei steliști.

EȘEC

DINAMO III, OBIECTIV RATAT

Echipa a treia a clubului a ratat, la rândul ei, obiectivul fixat. Formația antrenată pe rând de Marin Dragnea și Emil Ursu și formată din juniori, trebuia să promoveze din Liga a III-a, însă nu a reușit acest lucru. Șefii se gândesc să o desființeze, la fel cum e posibil să se întâmple și în cazul Dinamo II. De fapt, trupa lui Cornel Țălnar a fost singura care și-a îndeplinit obiectivul, dar cu scandaluri legate de blaturi și pariuri.

VARIANTĂ

DOAR TURNEELE NAȚIONALE

În cadrul turneelor naționale, dinamoviștii stau mult mai bine. În acest moment, mai sunt în luptă cu șanse reale la titlu, trei formații: juniorii A, B și D. În timpul sezonului regulat, atât juniorii A, cât și cei B au terminat înaintea rivalilor din Ghencea. În acest moment, meciurile din fazele semifinale la toate cele trei grupe de vârstă se află în plină desfășurare, la Oradea, Pitești și București.

STEAUA II

PROMOVAȚI ÎN PREMIERĂ!

Pentru prima dată în istoria roș-albaștrilor, Steaua II a reușit în acest an să promoveze pe cea de-a doua scenă a fotbalului românesc. Ea a terminat la 10 puncte distanță față de urmăritoarea în clasament și a depășit rivala Rapid II în seria din care au făcut parte. Dintre fotbaliștii de bază, cinci dintre ei vor face parte din lotul echipei mari, încă din această vară: Mustață, Filip, Rusu, Onicaș și portarul Cezar Lungu.

FESTIVITATE

STELIȘTII, PREMIAȚI PE DINAMO

Umilința este cu atât mai mare pentru cei din „Ștefan cel Mare", cu cât festivitatea de premiere a echipelor de juniori câștigătoare pe București va avea loc chiar pe stadionul Dinamo. Cum toate titlurile au fost adjudecate de cei de la Steaua, roș-albaștrii vor sărbători în fief-ul marilor rivali succesele la nivelul grupelor de copii și juniori.

DORINȚĂ / Florin Bratu nu mai este de acord cu atmosfera de la echipă și își îndeamnă colegii la seriozitate

„Băgați-vă mințile în cap!"

Cătălin PĂTRU
catalin.patru@prosport.ro

Scandalurile din ultima perioadă au tulburat grav apele în „Ștefan cel Mare". Deși nu a reușit să își ajute colegii să câștige titlul, Florin Bratu (foto) le cere acestora să renunțe la viața de noapte și să devină mai serioși.

Dezamăgit de ratarea participării directe în Liga Campionilor, „Bratone" a criticat atitudinea adoptată de unii dintre fotbaliștii de la Dinamo. "Trebuie să ne băgăm mințile în cap! Este inadmisibil ce s-a întâmplat", i-a criticat atacantul pe colegii săi care au preferat să viziteze mai des barurile din Capitală decât antrenamentele echipei. Cu toate acestea, eșecul nu l-a speriat pe Bratu, care speră să îmbrace tricoul alb-roșu și în sezonul viitor: „Vreau să rămân la Dinamo! Ar fi un vis să joc în Serie A, dar nu mă gândesc la acest lucru". Vârful „câinilor" a fost cerut de noua formație a lui Walter Zenga, US Palermo, care a trimis o ofertă de 2 milioane de euro pe adresa clubului din „Ștefan cel Mare".

Foto: PROSPORT

IDEE

AU VRUT SĂ BAGE ECHIPA A DOUA

Acționarii dinamoviști au vrut să evite această situație, trimițând pe teren echipa a doua a clubului. Dinamo II nu a mai putut fi însă utilizată la Pitești, pentru că decizia comisiilor UEFA în cazul depunctării formației FC Timișoara a fost amânată. "Nu avem ce face, trebuie să mergem tot pe mâna lor. Ori la bal ori la spital", au concluzionat șefii dinamoviști în ședința de la finalul meciului cu FC Brașov (0-2)

După ratarea titlului, pentru Dinamo nu mai contează nimic

INEDIT / Soarta europeană a lui Dinamo depinde de niște jucători sau antrenori care ar putea îmbrăca tricoul alb-roșu pentru ultima oară

URA SI LA GARĂ!

MIRCEA REDNIC
Acesta va fi ultimul meci oficial al tehnicianului pe banca lui Dinamo. Ratarea obiectivului și relațiile tensionate cu lotul de jucători, dar și cu acționarii dinamoviști au făcut ca soarta „Puriului" să fie deja pecetluită

Cătălin MUREȘANU
catalin.muresanu@prosport.ro
Mihai NEJNERU
mihai.nejneru@prosport.ro

Roș-albii se luptă la Pitești pentru locul al doilea cu zece titulari și un antrenor care sunt pe picior de plecare din „Ștefan cel Mare" în această vară.

Dinamo își joacă astăzi la Pitești viitorul european al următorului sezon. O victorie ar însemna asigurarea locului al doilea în clasament, poziție care le-ar permite să își joace șansa în preliminariile Champions League. Sau măcar un traseu accesibil în Europa League, în care dinamoviștii ar fi cap de serie în singurul tur preliminar, în cazul în care ar fi eliminați din Liga Campionilor. Acest lucru ar însemna mai mulți bani pentru bugetul echipei, respectiv șanse mai mari pentru "câini" să își construiască o echipă competitivă sezonul viitor.

Meciul chiar contează

Un eșec ar putea-o trimite pe formația din „Ștefan cel Mare" pe locul al treilea în clasament, situație în care Dinamo va ajunge în Europa League, competiție care generează venituri de minimum cinci milioane de euro. Importanța meciului este cât se poate de mare pentru alb-roșii, dar cei care vor trebui să joace pentru blazonul, dar și pentru bugetul lui Dinamo nu se vor mai regăsi în „Ștefan cel Mare" din sezonul viitor. Iată lista celor care astăzi, pe stadionul din Trivale, vor intra pe teren jucând nu pentru viitorul lor:

SILVIU IZVORANU
A fost nominalizat de acționari și fani pe lista celor ce vor fi disponibilizați din cauza evoluțiilor slabe

ADRIAN SCARLATACHE
A fost adus în această iarnă de la CS Otopeni pentru a "cârpi" postul de fundaș dreapta, lipsit de aportul lui Blay sau Homei. Nu a confirmat, iar viitorul lui în "Groapă"e incert

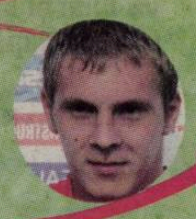

COSMIN MOȚI
Evoluțiile lui din acest retur au fost mediocre, fiind criticate public chiar de Borcea. De aceea, la prima ofertă de transfer pe adresa sa, fundașul va fi cedat imediat

LUCIAN GOIAN
A intrat și el în dizgrația șefilor, șansele lui să mai evolueze la Dinamo fiind minime.

GABRIEL TORJE
Intrat în dizgrația fanilor, mijlocașul va pleca cu siguranță la prima ofertă de transfer

IANIS ZICU
Acționarii nu mai vor jucători cu salarii mari, contractul său, cifrat la 400.000 de euro, urmând să fie renegociat. Dacă nu va accepta reducerea salarială, va fi pus pe lista de transferuri

OUSMANE N'DOYE
Senegalezul vrea să plece din cauza ratării calificării în Ligă, dar și pentru că antrenorul care l-a adus la Dinamo, Mircea Rednic, va părăsi banca tehnică

FLORIN MATACHE
Probabil va pleca la o echipă care să îi asigure titularizarea

OSVALDO MIRANDA
Revenirile în lot ale lui Florin Bratu și Andrei Cristea îl vor izgoni pe sud-american din „Ștefan cel Mare"

CLAUDIU NICULESCU
Va fi îndepărtat la presiunile celorlalți acționari, care i-au transmis lui Cristi Borcea să nu mai intervină la tehnicianul echipei pentru protejații săi

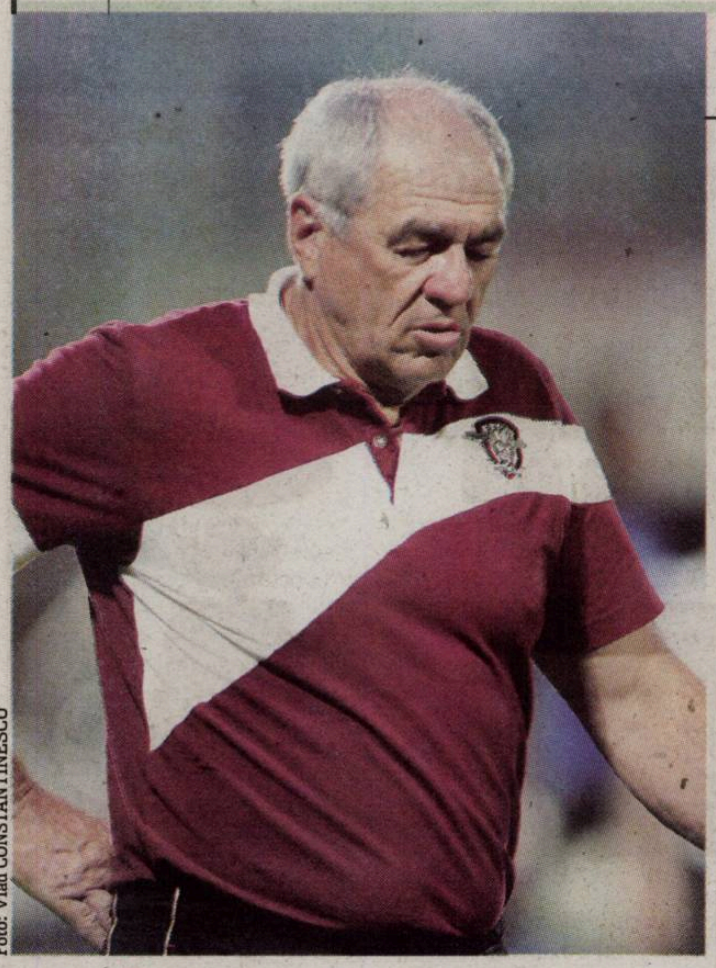

Foto: Vlad CONSTANTINESCU

DESPĂRȚIRE / Indiferent de rezultatul de azi, aventura lui Viorel Hizo la Rapid e ca și încheiată

Pleacă după meciul cu Poli!

Adrian DUMITRU
adrian.dumitru@prosport.ro
Florin PETRE
florin.petre@prosport.ro

De ce se temea „Dulăul", n-a scăpat. A cincea descălecare a lui sub Podul Grant va avea același rezultat ca și precedentele, adică plecare nedorită și pe ușa din dos.

Cu atâta „experiență" în spate, Hizo (foto) pare însă că nu se mai sperie de nimic. „Fiind ultimul meci, este mai special pentru mine. Nu mai sunt la prima tinerețe, am făcut tot ce era posibil în cele șase etape cât am fost la Rapid să calific echipa în Europa League. Pentru mine e cel mai puțin important dacă voi rămâne sau nu la Rapid", a afirmat, resemnat, „Dulăul", la conferință de presă de ieri.

Condamnat de propriile sale metode de pregătire, Hizo nu mai rămâne la Rapid nici dacă învinge cu 10-0 pe Poli Iași în meciul decisiv pentru Europa, de azi. Înfrângerile dureroase cu Universitatea Craiova și FC Vaslui n-au putut fi înghițite de patronul „feroviarilor". După ultima, a lăsat impresia că a eșuat în chiar realizarea obiectivului pentru care fusese adus de George Copos, adică menținerea unei constanțe în rezultate care să califice echipa fără emoții în Europa League.

Cum Rapid stă la mâna destinului și a Stelei în ultima etapă, Hizo nu mai are argumente pentru a cere o prelungire a contractului și pentru sezonul viitor. Copos studiază deja piste ca Sabău, Bergodi sau Viorel Moldovan, dar va demara negocierile după ce se va stabili dacă Rapid merge sau nu în Europa. ■

FĂRĂ ȘASE PIESE GRELE ÎN CRÂNG

Pentru partida de astăzi, de la Buzău, Ioan Ovidiu Sabău nu poate conta pe șase jucători: Mureșan, Hora, Zaharia (toți trei suspendați), Ciucă, Mărginean și C. Petre (ultimii trei cu probleme medicale). „Și fără ei, luptăm să prindem locul 10. Mai avem o șansă, deci și o motivație în plus", este de părere antrenorul Gloriei Bistrița. ■

REMEMBER / În urmă cu cinci ani, Gaz Metan îi oferea lui CFR Cluj biletul de prima ligă după o remiză cu Jiul la Petroșani

A uitat favorul?

Vlad MĂCICĂȘAN
vlad.macicasan@prosport.ro

CFR s-a făcut repede mare și fiindcă Gaz Metan a sfidat orice previziune și i-a pus piedică Jiului în drumul către Liga I. După cinci ani, medieșenii nu se așteptau ca vișiniii să le întoarcă favoarea și să se lase bătuți azi.

29 mai 2004. O zi de neuitat pentru fiecare fan al CFR-ului. Momentul coincide cu revenirea „feroviarilor" în Liga I și sprintul echipei din Gruia spre grupele Ligii Campionilor. Punctul de pornire al CFR-ului în lupta pentru titlul din 2008 e legat însă de Gaz Metan Mediaș, tocmai echipa pe care Conceicao o va întâlni pentru prima dată în carieră în această seară. „Găzarii" lui Sabău curmau visul „minerilor" de a ajunge în primul eșalon, după un 0-0 nesperat în Valea Jiului. Egalul medieșenilor, coroborat cu victoria CFR-ului, la Cluj, în fața Devei, oferea biletul pentru Divizia A tocmai trupei lui Paszkany și Mureșan. Acum, la cinci ani distanță, Boaru (în roșu) et Co nu au uitat favorul făcut „feroviarilor" și arată cu degetul spre Gruia. „Eu n-aș uita în locul lor acea zi pentru simplul fapt că e ziua promovării. Nu mă aștept să se revanșeze pentru acel meci", spune actualul antrenor al Gazului, Cristi Pustai, aflat și acum cinci ani în staff-ul medieșenilor. Tehnicianul nu-și pune însă speranțe într-o partidă „amicală" cu CFR, mai ales că nu crede că actualii jucători ai campioanei cunosc favorul făcut atunci de Gaz Metan. „Cine să se mai revanșeze? Mai există vreun jucător de atunci în lotul CFR-ului? E un meci între prieteni, dar și în toamnă eram la fel de prieteni și ne-au bătut în minutul 90. N-avem nevoie de revanșa lor. Am demonstrat că putem juca bine cu echipele bune", completează Pustai. ■

Gaz Metan a dovedit nu numai atunci că a jucat mereu cinstit. La fel o va face și la jocul din ultima etapă cu CFR

CRISTI PUSTAI
antrenor Gaz Metan

Foto: ProSport

INTENȚIE

BUD VREA SĂ LE IA OCHII „FEROVIARILOR"

Atacantul formației medieșene va juca astăzi cu gândul că într-o zi va ajunge să îmbrace și el tricoul vișiniilor. „Vreau să fac o impresie cât mai bună, pentru a-i convinge să mă cumpere. Eu mă consider pregătit să fac pasul la o echipă precum CFR Cluj, dar nu voi juca cu gândul la o plecare de la Mediaș", a spus ieri Cristian Bud. ■

SUPĂRARE

RESEMNAT CU RETROGRADAREA

Tehnicianul „găzarilor" nu mai crede în retrogradarea Argeșului. „Văd că nimeni nu mai vorbește despre FC Argeș. Este un final tare ciudat. S-ar putea să nu știm nici cine ia campionatul, nici cine retrogradează până nu aflăm deciziile TAS. Important e că noi părăsim Liga I cu fruntea sus. Am fost cea mai defavorizată echipă", crede Pustai. ■

BUZĂU – AZI – BISTRIȚA

antrenor: Constantin Cârstea | 4-4-2 | ora 20:00 | netelevizat | 4-2-3-1 | antrenor: Ovidiu Sabău

Rezerve: 44. Stoicescu, 14. Teușan, 24. Siminic, 25. Diaz, 27. Rațiu, 32. Poparadu, 34. Ademar
Absenți: Vlaicu, Rațiu (accidentați)

Rezerve: 12. Tătărușanu, 8. Diogo, 9. Negrean, 14. Achim, 26. Enescu, 30. Băjenaru
Absenți: Mureșan, Hora, Zaharia (suspendați), Ciucă, C. Petre, Mărginean (accidentați)

Arbitru: Mihai Prodan (Cluj) | **Asistenți:** George Radu (București) și Iulian Szekely (Cluj) | **Stadion:** Gloria (Buzău)
Bilete: peluze – 5 lei, tribuna a II-a – 7,5 lei, tribuna I – 10 lei

U CRAIOVA – AZI – FC VASLUI

antrenor: Jerry Gane | 4-3-3 | ora 20:00 | GSP TV2 | 4-2-3-1 | antrenor: Cristi Dulca

Rezerve: 1. Merlier, 2. Bărboianu, 3. R. Barbu, 16. Ologu, 19. Crăciun, 20. Dina, 28. Gângioveanu, 33. Njock
Absent: Mitchell (accidentat)

Rezerve: 21. Puia, 2. Papp, 5. Ștefoi, 23. Pavlovic, 18. Buhăescu, 28. Cânu, 8. Zmeu
Absenți: Gheorghiu, Akakpo, Milisavljevic (accidentați)

Arbitru: Andrea de Marco (Italia) | **Asistenți:** Massimo Biasutto (Italia) și Alessandro Lion (Italia) | **Stadion:** „Ion Oblemenco" (Craiova)
Bilete: intrarea liberă

RAPID – AZI – POLI IAȘI

antrenor: Viorel Hizo | 4-4-2 | ora 20:00 | GSP TV 2 | 4-4-2 | antrenor: Cristiano Bergodi

Rezerve: 78. Straton, 10. Herea, 11. Ioniță, 16. Ivelja, 17. Pinto, 25. D. Bratu, 32. Iencsi
Absenți: Cesinha, J.P. Andrade, Marinescu, Grigore, Dobroiu (accidentați)

Rezerve: 31. Marc, 3. Onuț, 18. Miclea, 24. Straton, 11. M. Oprea, 14. Sfârlea, 13. Cr. Bratu
Absenți: Pălimaru, Brănet, Montiel, Ignatov (accidentați), Milea (suspendat)

Arbitru: Nicolae Bordean (Sibiu) | **Asistenți:** Micloș Nagy (Cluj) și Sebastian Stoianof (Constanța) | **Stadion:** „Valentin Stănescu - Giulești" (București)
Bilete: peluza a II-a – 10-15 lei, tribuna a II-a – 15-30 lei, tribuna I – 30-50 lei

Foto: Vlad CONSTANTINESCU

„M-au convins jucătorii“

Pereira se întoarce joi la Cluj, dar a lipsit multe zile de la echipă și nu știu încă dacă o să-l folosesc în finala Cupei României

ANTONIO CONCEICAO
antrenor CFR Cluj

1 singur meci a pierdut Antonio Conceicao de când este antrenorul lui CFR, 0-1 cu Dinamo în "Groapă"

INTERVIU / Antonio Conceicao dezvăluie motivele pentru care a rămas la Cluj, deși a avut alte oferte tentante din Portugalia

George STAN
george.stan@prosport.ro

Ajuns pe neașteptate pe banca lui CFR, obținând slujba grație nepotrivirii de caracter dintre campioana României și cehul Dusan Uhrin jr, Conceicao a cucerit repede vestiarul, care, la rându-i, a forțat conducerea să-l păstreze pe lusitan în funcție și în campionatul viitor.

Domnule Conceicao, săptămâna aceasta CFR dispută ultimele două jocuri oficiale. Nu vă temeți că jucătorilor le-a zburat deja gândul la vacanță?
Nu, nici vorbă. Băieții se concentrează pentru acest final de sezon în care avem șansa să ocupăm locul trei în Liga I și să câștigăm Cupa României. După meciul de sâmbătă au tot timpul la dispoziție să se gândească unde o să-și petreacă fiecare vacanța.

Cu Mediaș o să odihniți mai mulți jucători pentru Cupă?
În partida cu Gaz Metan voi introduce pe teren cea mai bună echipă, dar meciul este și o oportunitate pentru jucătorii care au evoluat mai puțin în acest sezon să demonstreze că merită mai mult. E șansa lor să mă convingă de potențialul pe care îl au.

În ultimul meci împotriva Timișoarei ați ieșit învingător. Va fi la fel și sâmbătă?
Sâmbătă va fi o partidă foarte diferită față de cea din campionat. Va fi cu totul altceva. Într-o finală, ai altă motivație, te mobilizezi altfel, te concentrezi mult mai mult. Nu ne va fi fie deloc ușor contra Timișoarei, dar ne dorim mult să păstrăm Cupa la Cluj.

„Vreau titlul la anul"

V-ați prelungit contractul pe încă doi ani, deși ați avut și alte oferte. De ce ați ales CFR?
Da, am avut și alte oferte, din Portugalia, însă nu pot să spun de la ce echipe. Le-am refuzat pe toate și am ales să rămân la CFR pentru relația specială pe care o am cu jucătorii și cu șefii de aici. Bineînțeles că a contat foarte mult și faptul că CFR își dorește titlul anul viitor. Voi face tot posibilul pentru a realiza acest lucru.

Ce jucători veți aduce în pauza de vară: români sau portughezi?
(râde) Nu, nu… nu am preferințe. Pentru mine nu contează naționalitatea sau vârsta jucătorului. Important este să reușim să ne întărim cu jucători de calitate pe toate posturile. Am deja în minte câteva nume, dar doar după finala de sâmbătă doresc să discut despre asta.

Primele două transferuri vă dau dreptate când spuneți că vârsta nu contează. Ambii jucători au aproape 33 de ani …
Trică a evoluat anul trecut la CFR și a făcut-o foarte bine, iar Peskovic este un portar de un nivel înalt, care a făcut o treabă bună la Academica, așa că vârsta nu trebuie să intre în această discuție. Dacă ei lucrează foarte bine la antrenamente, nu contează câți ani au.

Cu cine vă bateți anul viitor pentru supremație în Liga I?
Ne așteaptă jocuri importante sezonul viitor și vreau să câștig cât mai multe, iar la final să fiu pe primul loc. Va fi însă dificil, pentru că multe cluburi se vor bate la titlu. Pe lângă echipele care anul acesta au fost sau sunt încă implicate în lupta pentru primul loc, cred că vor mai conta Rapid și Craiova. ■

GAZ METAN	AZI	CFR CLUJ
antrenor: Cristi Pustai	3-5-2 / ora 20:00 / GSP TV 4	4-1-3-2 antrenor: Antonio Conceicao

Rezerve: 30. Steța, 10. C. Prodan, 14. Sabou, 16. R. Zaharia, 17. Dudiță, 24. M. Voicu, 29. Vidakovic
Absenți: Rafael, Semeghin (plecați), Lazăr, Grillo (suspendați)

Hoban 15, Pârvulescu 22, Eric 27, Bud 99, Ruiz 99, Markovici 25, Kubala 7, Vâtcă 82, Todea 21, Boaru 9, Buican 26, Nohai 6, Dubarbier 7, Peralta 8, Culio 19, Viera 18, Deac 77, Sousa 27, Leao 25, Nuno Claro 1, G. Mureșan 6, Flores 16

Rezerve: 44. Stăncioiu, 2. Tony, 4. Panin, 10. Frangipane, 17. Y. Kone, 23. Mara, 31. Dani
Absenți: Didi, Cadu (accidentați), Pereira (plecat la națională)

Arbitru: Marius Avram (București) | **Asistenți:** Nicolae Megheșan (Târgu Mureș) și Eduard Crângașu (Ploiești) | **Stadion:** Gaz Metan (Mediaș)
Bilete: peluze - 7 lei, tribuna I - 10 lei

COMPETIȚIE

JUNIORII A LUPTĂ ÎN FINALĂ

Puștii CFR-ului joacă astăzi finala turneului zonal de juniori A de la ora 10:00, pe stadionul CFR II, fosta bază CUG, în fața celor de la AS Rovinari. Clujenii au atins ultima fază a competiției zonale după ce au câștigat jocurile Subgrupei 2 contra Jiului Petroșani (3-1) și CSS Botoșani (6-0). ■

PUBLICITATE

ROMTELECOM voce

Când poți suna pe oricine, oriunde, nu te mai poți opri.

Ia-ți Voce Relaxat și vorbești la cele mai mici tarife, inclusiv pe mobil și în străinătate:
- **4 Eurocenți/ minut** fără TVA, către orice rețea (4,76 Eurocenți/ minut, TVA inclus)
- **720 minute** incluse în orice rețea

Tu îți alegi distracția, noi o facem posibilă.

THE SERIAL CALLER

NU ȘTIE CE AU FĂCUT EI ASTĂ-VARĂ, DAR ÎI SUNĂ PE TOȚI.

FIE CĂ AI FIX SAU MOBIL, CĂ STAI ÎN CLUJ SAU ÎN NEW YORK: DACĂ AI UN TELEFON, NU SCAPI NESUNAT.

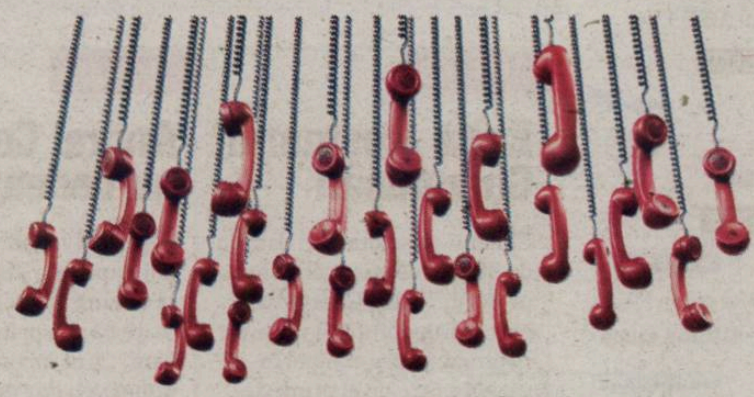

Regia: Romtelecom Voce; Scenariul: Romtelecom Voce; Distribuția: Toți oamenii care au un telefon.

Abonament disponibil pentru persoane fizice, clienți Romtelecom noi sau existenți. Detalii la 1930.

LIGA A II-A

DROBETA ÎNCHEIE SEZONUL CU O VICTORIE

FC Drobeta a învins cu 4-2 pe UTA în primul meci al etapei a 34-a din seria a II-a. Golurile învingătorilor au fost reușite de Fotescu (18), Lee (43 - autogol), Aldea (58) și Epure (77), iar pentru UTA au punctat Țucudean (51) și Toc (79). FC Drobeta ocupă locul cinci în clasament, cu 51 de puncte, iar UTA e pe 8, cu 47 de puncte.

FC DROBETA	4	2	UTA
antrenor: Vasile Mănescu			antrenor: Roland Nagy
A. Barbu - Roșianu, Gărgălie, I. Gheorghe, Epure - Poenaru, Mitic, E. Stoica (cpt.) - Jenaru ('63 I. Ivan), Tobă ('57 Moutinho) - Fotescu ('46 B. Aldea)			Bujor - Toc, Pocuca, Pașcovici (cpt.), Gornic - Mutulescu ('31 Militaru) - Leucuța ('56 Mitu), Lee ('56 Georgiu), Drida, R. Fritea - Țucudean
marcatori			
Fotescu • 1-0, '18 Lee • 2-0, '43 – aut. Aldea • 3-1, '58 Epure • 4-1, '77			Țucudean • 2-1, '51 Toc • 4-2, '79

Stadion: Voința (Vânju Mare) • **Spectatori:** 100 • **Corespondent:** Mircea Oglindoiu • **Arbitru:** Sorin Tarcea (Timișoara) • **Asistenți:** Bogdan Gheorghioiu (Timișoara) și Adrian Popescu (Craiova)

ÎNNOIRE / 10 jucători pot pleca în vară de la Alba Iulia

Pierd o echipă

Dan UDREA
redactiacluj@prosport.ro

Criza financiară primenește lotul și la Unirea. Nou promovata riscă să rămână în vară fără zece jucători, în timp ce bugetul de achiziții nu depășește 200.000 de euro.

Șefii de la Alba Iulia se pregătesc deja de Liga I, dar s-au trezit că pot pierde la vară nu mai puțin de zece jucători din lotul care a izbutit promovarea. Contractele lui Rotaru, Marincean, Foro, Pepenar, Djordjevic și Zăgrean (foto) expiră la vară, odată cu încheierea sezonului de Liga a II-a, iar șefii din Cetate nu știu dacă îi mai păstrează. Alți patru fotbaliști, Curileac, Bumbac, T. Moldovan și Camara, au și ei bagajele făcute, urmând să le expire împrumuturile la Unirea. Oficial însă nu s-a luat nicio decizie. „Deocamdată, nu ne-am hotărât la cine vom renunța. Urmează să discutăm și cu staff-ul tehnic. Abia apoi vom lua o decizie. Ce pot spune acum este că vom transfera câțiva jucători, dar nu cred că vom cheltui mai mult de 200.000 de euro pentru ei", a dezvăluit Marian Sarmeș, președinte CA Unirea.

Altfel, conducerea alb-negrilor este gata pentru sărbătoarea care va urma după meciul cu Arieșul Turda, din ultima etapă a campionatului. „Vor fi artificii, tunuri cu confetti, iar primarul Mircea Hava le va oferi 46 de cupe tuturor celor care au contribuit la promovarea Unirii în elita fotbalului românesc", a dezvăluit Sarmeș.

CIFRA ZILEI din ZIARUL FINANCIAR

450 de mii de euro este prețul la care a fost vândut un Maybach 57S în luna mai către un om de afaceri din Capitală

CITIȚI MAI MULTE pe www.zf.ro

PROGRAM TV (AZI)

13:30 SPORT.RO
SLAMBALL
Episodul 33

14:00 / DIRECT EUROSPORT 2
FOTBAL
Preliminarii CM 2010
Coreea de Sud - Arabia Saudită

15:00 / DIRECT SPORT.RO
SPECIAL
Invitat Nana Falemi

15:00 / DIRECT EUROSPORT
TENIS
Circuit ATP
Turneul Queen's

17:00 SPORT.RO
ȘTIRI

18:00
ȘTIRI SPORT.RO

19:00 / DIRECT SPORT.RO
INFORMAȚIA
Invitat Mihai Stoichiță

19:00 / DIRECT EUROSPORT 2
MOTORSPORT
Cursa de 24 de ore Le Mans

20:00 / DIRECT GSP
FOTBAL
Liga 1 România
Brașov - Timișoara (GSP TV) • Rapid - Iași, Craiova - Vaslui (GSP TV2) • Argeș - Dinamo (GSP TV3) • Mediaș - CFR Cluj • Otopeni - Farul (GSP TV4)

20:00 / DIRECT ANTENA 1
FOTBAL
Liga 1 România
Urziceni - Steaua

22:00 / DIRECT SPORT.RO
SPECIAL
Invitați Iulian Miu și Ion Marin
fotbal - Liga I - Ultima etapă

01:00 SPORT.RO
EVENIMENT
„Super Steaua în Ligă"
Steaua –Widzew Wodz '96-'97

ProSport nu-și asumă răspunderea pentru eventualele schimbări operate între timp în program.

ZVON / Bihorenii ar avea promiși 4.000 de euro pentru un egal cu ACU Arad

Prețul salvării?

Bihorenii se așteaptă la un bonus consistent din partea lui Dorinel et co pentru a încurca pe arădenii de la ACU

Zvonurile că noi am premia Bihorul cred că vin din partea contracandidatei noastre la retrogradare

DORINEL MUNTEANU
antrenor „U" Cluj

Foto: ProSport

Cristian CUCOLAȘ
cristian.cucolas@prosport.ro

„Afară cu blatiștii!", a dictat Alexandru Toth, președintele lui FC Bihor, care vrea să trimită juniorii la Arad pentru a fi sigur că meciul nu va fi „trântit". Se pare că „U" Cluj ar ridica și ea miza, gândindu-se la un bonus frumușel pentru roș-albaștri.

13
puncte în deplasare a câștigat FC Bihor în acest sezon, în urma a trei victorii și patru egaluri

Resemnarea n-a ținut prea mult în tabăra alb-negrilor, care caută de câteva zile soluția miraculoasă pentru a se menține în liga a doua. După ce au tatonat posibilitățile ca Fortuna Covaci și Liberty Salonta să le ofere locul în liga secundă, oficialii lui „U" au avansat și pe o altă pistă. Potrivit unor zvonuri apărute în anturajul lui FC Bihor jucătorii lui Vig Zoltan ar putea să încaseze câte 4.000 de euro în cazul în care vor scoate măcar un egal sâmbătă, la Arad, cu ACU. De unde vin banii? Zvonurile duc spre Cluj, oficialii „șepcilor" fiind tentați să facă un ultim împrumut financiar în încercarea disperată de a salva echipa. Clujenii au primit asigurări din partea șefului lui FC Bihor, Alexandru Toth, că jucătorii săi vor muri cu ACU de gât. „Pe mine nu mă poate cumpăra nimeni. Țin mai mult la caracter decât la bani", a clamat Toth, care, după ce a primit informații că mai mulți titulari de-ai săi se gândesc să trântească meciul cu ACU, a decis să se implice personal în alcătuirea lotului pentru partida de sâmbătă. "Nu riscăm nimic. Vom face o echipă în care să am deplină încredere, astfel că la Arad vom folosi juniori și fotbaliști de la echipa a doua. La ultimul meci, unii jucători nu prea băgau piciorul. Ne-am gândit că se menajează pentru a juca la Arad", a explicat oficialul orădean.

„U" CLUJ

Evită „coșmarul" Gherghișan

Clujenii au achitat ieri datoria de 90.000 de euro către impresarul Traian Gherghișan, cel care amenință că va cere neprogramarea echipei în cazul în care nu-și primește banii. „Am terminat cu acest coșmar numit Gherghișan", a spus directorul general Teodor Pop. Clujenii au cerut un credit bancar fără dobândă pentru a-și achita datoria.

„U" CLUJ

Andrei Cordoș nu cedează

Fundașul nu pare să dea înapoi după ce a depus memoriu să devină jucător liber, cu toate că și-a primit o parte din bani. „Am încercat să discutăm cu el, dar nu renunță la demersul lui. La contractul făcut de Doboș există o anexă în care scrie că banii se achită în data de 20 a lunii, dar nu se specifică luna în curs", a spus Teodor Pop.

„U" CLUJ

Fortuna vrea și pielea de pe „U"

Discuțiile dintre Dorinel Munteanu și patronul Fortunei Covaci, Florin Macavei, nu s-au încheiat așa cum se aștepta „Neamțul". Se pare că oficialul bănățean le-a cerut clujenilor să-i achite acestuia investiția de 600.000 de euro în baza sportivă pentru a nu înscrie echipa în campionat. Alb-negrii nu par dispuși să ofere mai mult de 200.000 de euro.

„U" CLUJ

N-AU SCĂPAT DE ÎNJURĂTURI

Jucătorii lui Dorinel Munteanu au avut ieri primul antrenament după eșecul de la Deva. Inițial, clujenii au programat ședința de pregătire pe „Ion Moina", dar în ultimul moment au plecat spre baza „Clujana". Asta nu i-a ferit însă de mustrările fanilor. Trei dintre ei au ajuns la „Clujana", unde i-au înjurat pe jucători în timpul antrenamentului.

LIBERTY

Vizer pregătește retragerea

Șansele ca formația din Salonta să nu mai ia parte la viitoarea ediție a ligii secunde sunt aproape de sută la sută. Marius Vizer nu mai este dispus să țină echipa în eșalonul secund. Patronul le-a și comunicat planurile sale de viitor oamenilor din conducerea lui Liberty în urmă cu o lună, și cel mai probabil nu se va răzgândi.

KAKA,
mijlocaș Real Madrid

Suporterii milanezi plâng, chiar și eu plâng. Lui AC Milan îi datorez tot. Real va fi o experiență nouă pentru mine, una extrem de motivantă

COMUNICAT
AC Milan

AC Milan îi mulțumește omului și campionului Kaka. Va fi foarte dificil să umplem golul lăsat de acest exemplu de seriozitate, efort și profesionalism

FINAL / Kaka a confirmat transferul de la Milan la Madrid. Brazilianul de 67,2 milioane de euro va juca pe „Bernabeu“ până în 2015

PRIMA ZI LA REAL

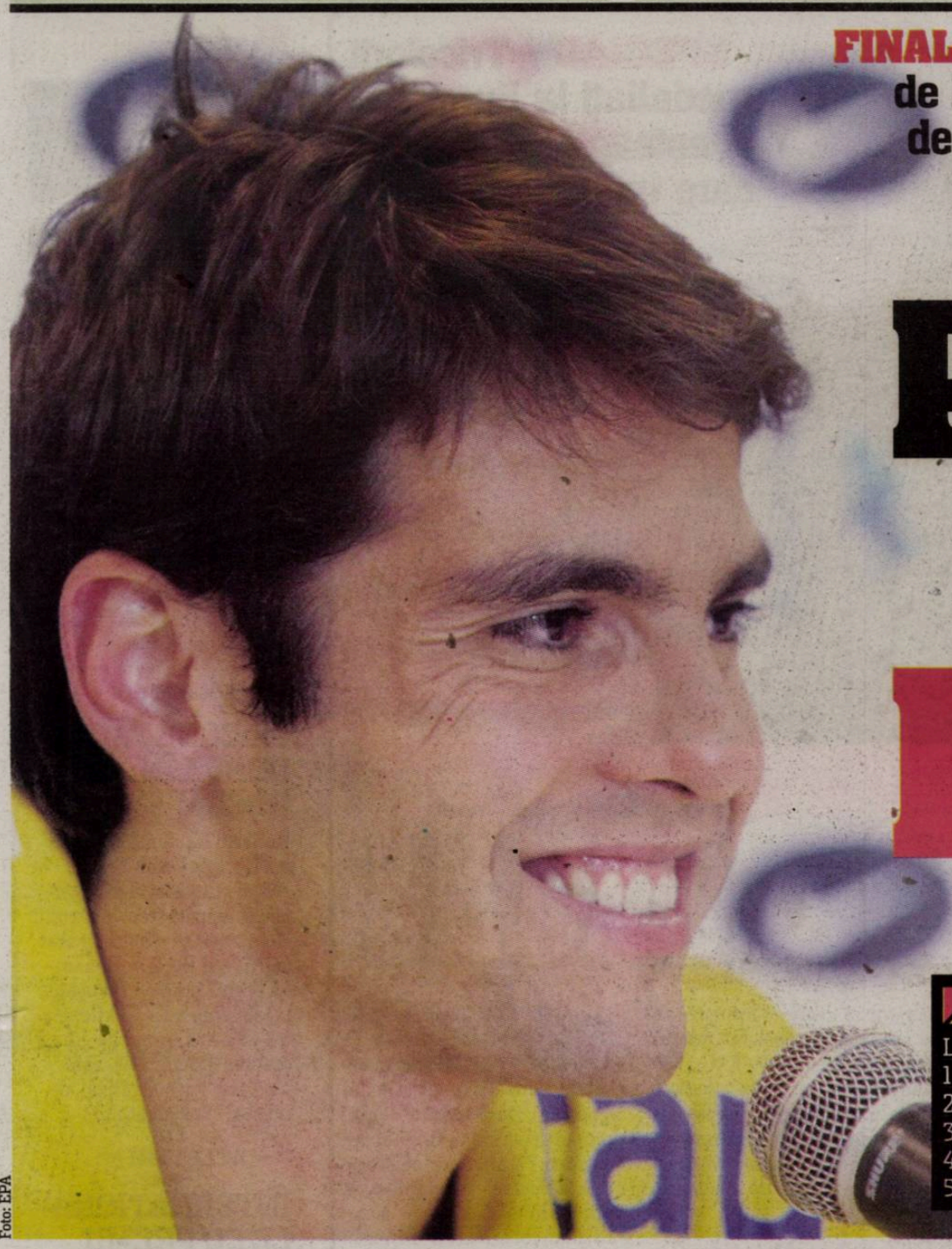

Foto: EPA

TOPUL CELOR MAI SCUMPE TRANSFERURI

Loc	Jucător	Cluburi	An	Sumă
1	Zidane	Juventus-Real	2001	76.000.000 €
2	Kaka	Milan-Real	2009	67.200.000 €
3	Figo	Barcelona-Real	2000	58.500.000 €
4	Crespo	Parma-Lazio	2000	53.600.000 €
5	Buffon	Parma-Juventus	2001	49.200.000 €

Cătălin PARFENE
catalin.parfene@prosport.ro

Pentru cine se mai îndoia de realizarea transferului anului, AC Milan și Real Madrid au postat anunțul pe site-urile oficiale, iar Kaka a ținut prima sa conferință de presă din postura de „galactic“.

Suma vehiculată de presă a crescut la 67,2 milioane de euro (incluzând aici și cele 2,7 milioane de euro pe care le va primi Sao Paulo), iar contractul lui Kaka la Real se va întinde nu pe cinci, ci pe șase sezoane, adică până în 2015, când jucătorul va avea 33 de ani. Aflat în Brazilia pentru meciurile naționalei din preliminariile CM, Kaka a ținut o conferință de presă la Recife. Nu a fost nimic spectaculos, jucătorul renumit pentru modestia sa explicând motivele tranzacției: „Am acceptat imediat să merg la Real, este o provocare pentru mine, o nouă ușă care se deschide. Banii din transferul meu vor ajuta clubul Milan în această perioadă de criză“. Țintele sale? „Vom încerca să câștigăm Liga Campionilor, chiar dacă Barcelona a demonstrat că e un club mare. Îl au pe acel Messi...“, a spus Kaka, el visând și la titlul mondial cu Brazilia.

Perez nu a vorbit deloc cu Kaka

Președintele madrilen Florentino Perez își freacă acum mâinile de bucurie. „Kaka va fi noul Zidane, a fost primul meu obiectiv“, a spus Perez, care a mărturisit că nu a vorbit deloc cu jucătorul, pe care l-a întâlnit o singură dată acum câțiva ani, tratativele purtându-le exclusiv cu tatăl-impresar al lui Kaka. Brazilianul ar putea primi chiar numărul 5 pe tricou, purtat de Zidane, ambii fotbaliști numărându-se printre cei opt jucători „galactici“ care au fost laureați cu „Balonul de Aur“. Următorul transfer-șoc de pe „Bernabeu“ ar putea fi David Villa, Real oferind pentru atacantul Valenciei 38 de milioane de euro. Rivalul Laporta de la Barcelona deja a luat foc... ■

54
de milioane de euro este salariul total pe care-l va primi Kaka la Real (9 milioane pe sezon)

75
de milioane de euro va fi câștigul anual al lui Real adus de Kaka, după un studiu al WB Sport

Preliminarii CM 2010
meciurile de azi

GRUPA 1

Suedia – Malta 20:00

CLASAMENT

DANEMARCA	6	5	1	0	13-2	16
Ungaria	6	4	1	1	8-2	13
Portugalia	6	2	3	1	8-4	9
Suedia	5	1	3	1	2-2	6
Albania	8	1	3	4	4-8	6
Malta	7	0	1	6	0-17	1

GRUPA 4

Finlanda – Rusia 20:30

CLASAMENT

GERMANIA	6	5	1	0	18-4	16
Rusia	5	4	0	1	9-3	12
Finlanda	5	3	1	1	8-7	10
Țara Galilor	7	3	0	4	5-7	9
Azerbaidjan	5	0	1	4	0-5	1
Liechtenstein	6	0	1	5	1-15	1

GRUPA 6

Ucraina – Kazahstan 20:00
Anglia – Andorra 22:15

CLASAMENT

ANGLIA	6	6	0	0	20-4	18
Croația	6	3	2	1	12-6	11
Belarus	5	3	0	2	14-7	9
Ucraina	5	2	2	1	7-5	8
Kazahstan	6	1	0	5	6-20	3
Andorra	6	0	0	6	2-19	0

GRUPA 7

Feroe – Serbia 21:15

CLASAMENT

Serbia	6	5	0	1	13-5	15
Franța	5	3	1	1	7-6	10
Lituania	7	3	0	4	6-6	9
Austria	6	2	1	3	7-9	7
ROMÂNIA	6	2	1	3	7-10	7
I-le Feroe	4	0	1	3	1-5	1

GRUPA 9

Macedonia – Islanda 18:45
Olanda – Norvegia 21:45

CLASAMENT

OLANDA	6	6	0	0	14-2	18
Scoția	5	2	1	2	4-6	7
Islanda	6	1	1	4	6-10	4
Macedonia	5	1	1	3	2-7	4
Norvegia	4	0	3	1	2-3	3

AMICAL

AZERBAIDJAN - SPANIA 0-6
Villa 34, 38, 45 - pen., Riera 67, Guiza 70, Torres 87

TRANSFERURILE ȘI ȚINTELE DIN ACEASTĂ VARĂ ALE MARILOR CLUBURI

REAL MADRID
Transferuri: Kaka (Milan), Garay (Santander, revenit), Negredo (Almeria), Pellegrini (antrenor, Villarreal); **Obiective:** Ronaldo (Man. United), Forlan (Atletico), Xabi Alonso (Liverpool), Ribery (Bayern), Villa, Silva, Albiol (toți Valencia)

FC BARCELONA
Transferuri: Henrique (Leverkusen, revenit); **Obiective:** Ibrahimovic (Inter), Bruno Alves (FC Porto), Forlan, Aguero (ambii Atletico Madrid), Villa, Silva (ambii Valencia), Benzema (Lyon), Vidic (Man. United), Fabregas (Arsenal), Toni (Bayern)

MANCHESTER UNITED
Transferuri: Ljajic (Partizan, revenit); **Obiective:** Huntelaar (Real), Benzema (Lyon), Valencia (Wigan), Ribery (Bayern)

FC LIVERPOOL
Transferuri: Voronin (Hertha, revenit); **Obiective:** Kleber (Cruzeiro), Owen (Newcastle), Crouch (Portsmouth), Lavezzi (Napoli), Pandev (Lazio), Heinze (Real)

CHELSEA
Transferuri: Ancelotti (antrenor, Milan), Pizarro (Werder, revenit), Sahar (De Graafschap, revenit), Șevcenko (Milan, revenit); **Obiective:** Pato, Pirlo (ambii Milan), Villa (Valencia), Young (Aston Villa), Ribery (Bayern), Zhirkov (ȚSKA Moscova), Johnson (Portsmouth), Sturridge (Man. City)

ARSENAL
Transferuri: Traore (Portsmouth, revenit), Senderos (Milan, revenit); **Obiective:** Vermaelen (Ajax), Nene (Național), Zapata (Udinese)

INTER MILANO
Transferuri: Milito, Thiago Motta (ambii Genoa), Quaresma (Chelsea, revenit); **Obiective:** Eto'o (Barcelona), Cassano (Sampdoria), Toni (Bayern), Dzeko (Wolfsburg), Felipe Melo (Fiorentina), Carvalho, Deco (ambii Chelsea), Arnautovic (Twente)

AC MILAN
Transferuri: Leonardo (antrenor, debutant), Storari (Fiorentina, revenit), Oddo (Bayern, revenit); **Obiective:** Hernanes (Sao Paulo), Dzeko (Wolfsburg), Agger (Liverpool), Trezeguet, Amauri (ambii Juventus)

JUVENTUS TORINO
Transferuri: Diego (Werder), Cannavaro (Real), Almiron (Fiorentina, revenit); **Obiective:** D'Agostino (Udinese), Grosso (Lyon), Pasqual (Fiorentina), Dossena (Liverpool), Pandev (Lazio)

SPORTIVII MEDALIAȚI LA EUROPENE

ATLETISM	
Anca Heltne	bronz
Ioan Vieru	bronz
GIMNASTICĂ	
Ana Maria Tămîrjan	argint
Flavius Koczi	argint
Gabriela Drăgoi	bronz
JUDO	
Alina Dumitru	bronz
Daniel Brata	bronz
HALTERE	
Ninel Miculescu	argint
Roxana Cocoș	bronz
LUPTE	
Estera Dobre	argint
Ana Maria Pavăl	bronz
Eusebiu Diaconu	bronz
Premii stabilite de HG. nr 1447 din 28.11.2007	
Locul 1	14.000 lei
Locul 2	8.400 lei
Locul 3	5.600 lei

Foto: Andru NENCIU

Ioan Vieru (400m) și Anca Heltne (greutate) sunt performerii atletismului românesc în 2009

SPECIAL / Tricolorii medaliați la Europene așteaptă premierea, care întârzie să apară

Bani blocați!

Mirela BASESCU
mirela.basescu@prosport.ro
Andru NENCIU
andru.nenciu@prosport.ro

Banii învrăjbesc lumea din sportul românesc, iar nemulțumirile se țin lanț în MTS. Cea mai recentă obiecție este legată de amânarea premierii sportivilor medaliați la CE din 2009. Motivul este indicat de surse din interiorul instituției: ministrul Monica Iacob-Ridzi (foto) nu este de acord cu semnarea actelor care ar debloca sumele de bani.

Sportivii români stau la coadă pentru a-și primi răsplata cuvenită performanței. „E o batjocură la adresa noastră. Cum e posibil să nu primești niște bani pentru care ai muncit? Nu sunt sume de zeci de mii de euro, sunt sume decente. Doamna ministru vorbește de sport și nici măcar nu ne-a văzut cum arătăm la față, nu a venit să ne întrebe dacă avem condiții de pregătire, dacă avem vreun obiectiv. Suntem ai nimănui!", a declarat unul dintre sportivii medaliați în urmă cu câteva luni. Cu trei medalii (două de argint și una de bronz)

la CE de la Milano, oficialii FR de Gimnastică mărturisesc că au făcut totul ca banii să intre în buzunarele celor ce au urcat pe podium. „Nu știu ce se întâmplă cu acești bani, dar este un mare motiv de nemulțumire pentru sportivi. Am înmânat actele de premiere celor de la MTS, sunt făcute conform legii, și așteptăm de câteva săptămâni ca doamna ministru să le semneze", a declarat Adrian Stoica, președintele FRG. Nemulțumiri sunt și la atletism, acolo unde Ioan Vieru și Anca Heltne au cucerit două bronzuri extrem de valoroase. Aceleași probleme se mai află și la haltere, judo și lupte.

Ridzi dă vina pe șefii federațiilor

Contactată telefonic, ministrul MTS, Monica Iacob-Rizdi a declarat că nu a stopat premierea sportivilor, ci a trimis federațiilor să refacă toată documentația, din cauza unei situații inacceptabile: „Nu am blocat premierea sportivilor, ci am blocat o nedreptate împotriva lor și a antrenorilor. Deși vorbim despre premierea acestora, în final am constatat că anumite persoane din conducerea federațiilor de la președinte, la secretar general sau contabil-șef, primeau sume mult mai mari decât sportivii și antrenorii. Anumiți președinți de federație și-au propus singuri prime de 200 de milioane de lei vechi, în timp ce sportivii medaliați primeau doar 18 milioane de lei, adică de peste zece ori mai puțin". ■

ATLETISM / Pușa și Vali Tomescu, în Cartea Recordurilor

Ei fac pagina!

Cel mai tare cuplu din atletismul mondial din 2008 e în Cartea Recordurilor.

Constantina Diță-Tomescu a intrat în istoria vârfurilor lumii drept cea mai în vârstă campioană olimpică de maraton din toate timpurile, omologarea recordului fiind anunțată ieri pe site-ul www.worldrecordsacademy.org. Fondista a triumfat în Beijing la vârsta de 38 de ani, cu opt ani mai mult decât performera precedentă, portugheza Rosa Mota, câștigătoare la Seoul în 1988 la vârsta de 30 de ani. Vali Tomescu, antrenorul Pușei la JO, a fost înregistrat drept cel mai tânăr tehnician al unei campioane olimpice de maraton, el având doar 32 de ani la momentul în care Diță se impunea în cursa de 42,195 km. World Records Academy, organizația care a omologat pe 9 iunie aceste performanțe, e lider la nivel mondial în certificarea de recorduri. Academia Recordurilor Mondiale, cu sediul în Miami, SUA, este partener Google News (furnizor de conținut / actualități) și membră a celebrei National Geographic Society. Fiecare record mondial este verificat cu atenție de un comitet internațional în componența căruia intră firme de avocatură, notari publici, consultanți de specialitate, foști sportivi, lideri ai organismelor sportive internaționale și reprezentanți ai presei. ■

RECORDURI MONDIALE ROMÂNEȘTI INCLUSE ÎN EDIȚIA 2009 A CĂRȚII RECORDURILOR:

Nadia Comăneci	cele mai multe note de 10 la Jocurile Olimpice
Octavian Bellu și Mariana Bitang	cei mai buni antrenori din lume
Sibiu 2007	cel mai lung meci de baschet

Ecourile ulterioare triumfului din Beijing vor apărea toată viața pentru Pușa și Vali. Următoarea lor țintă e CM de la Berlin din august

Foto: Florin ARDELEAN

TENIS

PAVEL, ELIMINAT ȘI LA DUBLU

Perechea formată din **Andrei Pavel (foto)** și Horia Tecău a părăsit turneul de la Queen's Club (Londra), după ce a pierdut meciul din runda inaugurală cu dublul format din britanicii Colin Fleming și Ken Skupski. Românii au fost învinși cu 6-7, 4-6.

CICLISM

CICCONE FACE DUBLA ÎN „MICA BUCLĂ"

Rutierul italian al echipei Cycling Team Friuli, Angelo Ciccone, a câștigat ieri și etapa a treia a Turului României, ce s-a desfășurat pe traseul Bacău - Roman - Târgu Frumos - Botoșani, pe distanța a 160,2 kilometri. El a fost urmat de grecul Ioannis Tamouridis, care a păstrat tricoul galben, de lider al clasamentului.

ATLETISM

INTERNAȚIONALE CU PREMII TENTANTE

FRA va acorda premii de 3.000 de euro la cea de-a 54-a ediție a Internaționalelor României (vineri, de la ora 19:00, pe Stadionul Dinamo). Cea mai bună performață stabilită în cadrul concursului va fi răsplătită cu 1.000 de euro, în timp ce sportivii și sportivele cu cele mai bune rezultate vor primi 500, 300, respectiv 200 de euro.

PRO SPORT
Fondat 1997; ISSN 1453-3707
Redactor-șef: Dan Filoti
Director Publishing: Cosmina Noaghea
Publisher: Mihail Geantă
Director financiar: Sorin Dinu
Distribuție: Dan Apostolache (tel: 0721.102.086)
Responsabil de număr: Marius Huțu
Redacție: București, Casa Presei Libere, nr. 1 Corp A3-A4, sector 1, București
Telefon: 031.825.7300; Fax: 031.825.7385
Tipar & Preapress coprint
Telefon: 031.825.1028; Fax: 031.825.1036
www.coprint.ro
PubliMedia
Tirajul ProSport este certificat de Biroul Român de Audit al Tirajelor

SPORT.RO

LIVE, MÂINE
HANDBAL – Preliminarii CE (masculin)
SUEDIA - ROMÂNIA, ORA 20:15

TRANSFER / Ionela Stanca va juca la Vâlcea dacă Brașovul nu-i achită 120.000 de euro în 12 zile

Liber spre Oltchim

Ionela Stanca revine la Vâlcea după numai un sezon petrecut la Brașov

Foto: AGERPRES

Marius HUȚU
marius.hutu@prosport.ro

Rulmentul Urban Brașov este la un pas de a rămâne fără Stanca, Amariei și Vintilă după ce s-a despărțit de Neagu, Vizitiu, Woo Sun Hee sau Juhasz.

Cele trei jucătoare au depus memorii la FRH și pot deveni libere de contract în 22 iunie dacă vicecampioana României nu le va achita până la data respectivă sumele datorate. „Sportivele au dreptatea lor, pentru că în contracte sunt prevederi care nu s-au respectat. Ionela Stanca are în contract o clauză prin care trebuie să primească banii în devans la sezonul următor, iar Amariei și Vintilă au de încasat restanțe pe ultimele șase-opt luni. Dacă șefii clubului nu vor rezolva aceste aspecte, jucătoarele vor deveni libere de contract, pot să semneze cu alte echipe", a declarat pentru Mediafax secretarul general al FRH, Mihai Marinescu.

Transfer anunțat din mai la Vâlcea

Conform oficialilor brașoveni, Rulmentul Urban trebuie să-i plătească Ionelei Stanca, până pe 22 iunie, aproximativ 120.000 de euro, sumă reprezentând salariul integral pentru sezonul următor. Din cauza problemelor financiare cu care se confruntă, e greu de crezut că Brașovul va putea să-i achite Ionelei suma respectivă, astfel că ea va redeveni jucătoarea Oltchimului. Conducătorii campioanei au declarat în repetate rânduri că doresc să o readucă pe handbalistă la Vâlcea, iar șansele ca transferul să se și materializeze sunt foarte mari. ■

Birtalan (stânga) și Gațu au fost doi dintre eroii României la CM din 1974

Foto: Alexandru HOJDA

SPECIAL / Handbalul adună 49 de campioni mondiali în aceeași sală

Ce semicerc!

La 35 de ani de la cucerirea ultimului titlu mondial, handbalul românesc se pregătește de sărbătoare. Festivalul Handbalului Românesc va strânge la București 49 de campioni mondiali.

Evenimentul a fost „lipit" meciurilor pe care naționalele țării noastre le vor susține, sâmbătă, la Sala Polivalentă, în calificările pentru turneele finale, România - Muntenegru (masculin) și România - Belarus (feminin), ambele transmise live pe Sport.ro. „Am vrut să reunim în aceeași sală trecutul, prezentul și viitorul handbalului românesc. În deschidere vor juca grupele de la Centrele Naționale Olimpice, apoi primele reprezentative, iar între jocuri vor fi prezentați și campionii mondiali. În total vor fi 49 de campioni în aceeași sală", ne-a declarat președintele FRH, Cristian Gațu, care așteaptă peste 5.000 de spectatori la Polivalentă în condițiile în care prețul unui bilet este simbolic, de 5 lei. Întregul eveniment se va derula pe parcursul a patru zile, începând de mâine, când președintele Traian Băsescu îi va primi la Palatul Cotroceni pe handbaliștii campioni. ■

Inel de Campion 2009

Urziceni sau Timișoara?

FOTBAL CLUB UNIREA 1954

Campioana pregătește meciul

PRO SPORT

a pregătit inelele de campion

CFR Cluj
Campioana Liga I 2008

Ce spun campionii din 2008

„Am fost foarte emoționat, un cadou frumos din partea ProSportului. L-am arătat la toată lumea pe care o cunosc din Argentina."

Diego Ruiz – campion Liga 1, 2007-2008

În 10 iunie, împreună cu suporterii, ProSport va premia campioana României

Moda zilei:
FITE, PONTURI, BĂNUIELI

TRICOLORII, DUPĂ AC/DC ȘI U2

Meciul Franța – România din preliminariile CM 2010, care se va disputa pe 5 septembrie, va avea loc pe celebra arenă „Stade de France" din Saint-Denis. Până atunci, gazonul pe care Franța a devenit campioană mondială în 1998 va fi „încălzit" de show-urile unor trupe precum AC/DC (12 iunie) sau U2 (11 iulie). ■

SUPORT / România – Austria se joacă în Ghencea, pe 9 septembrie. Gigi Becali dă stadionul gratuit, cu tot cu facilități, iar suporterii roș-albaștri anunță un tratament prietenos

Steaua plătește pentru națională!

Alexandru ENCIU
alexandru.enciu@prosport.ro
Andrei NOURESCU
andrei.nourescu@prosport.ro

Pentru prima oară în ultimii ani, FRF nu va plăti niciun ban pentru un joc de pe teren propriu susținut de echipa națională de fotbal.

Prima reprezentativă revine oficial în Ghencea după aproape trei ani, iar auspiciile sunt din cele mai bune. Fericit că a câștigat un loc de europarlamentar, Gigi Becali a anunțat că pune stadionul gratuit la dispoziția echipei antrenate de Răzvan Lucescu. „Nu le iau bani nici pe chirie, nici pe facilități. Plătesc eu tot!", a anunțat patronul Stelei pentru ProSport. Vestea l-a încântat pe directorul general al FRF, Ionuț Lupescu: „Ar fi prima oară când nu plătim nimic. Până acum am achitat sume cuprinse între 10.000 și 25.000 de euro pentru fiecare joc. Iar Steaua era cel mai scump stadion".

„Răzvan nu e Mircea Lucescu"

Naționala nu a mai jucat în Ghencea un meci oficial din octombrie 2006, 3-1 cu Belarus, Victor Pițurcă preferând ulterior alte stadioane din cauza reacției ostile a fanilor stelești față de câțiva tricolori. Mutu, Marius Niculae, Florentin Petre, Tamaș, Daniel Niculae sau Bogdan Stelea au fost pe rând luați în colimator. Numirea lui Răzvan Lucescu în funcția de selecționer pare a fi rezolvat și această problemă. „Îl vom susține pe Răzvan din două motive. Nu e Mircea Lucescu și a dovedit în finalul campionatului că e un antrenor cinstit. Îi vom primi bine și pe jucători. Poate doar Marius Niculae va fi primit special", a declarat pentru ProSport unul dintre liderii galeriei roș-albastre. ■

3
ani se vor împlini în toamnă de la ultimul meci oficial jucat de națională în Ghencea

25
de mii de euro va face economie FRF la meciul cu Austria

Adi Mutu a avut în trecut probleme pe Ghencea, dar fanii stelești spun că acum nu-l vor mai primi cu ostilitate

Foto: Alexandru HOJDA

PUBLICITATE

Valabil cu abonamentele Vodafone Complet. Opțiune promoțională valabilă 3 luni de la activare la 0,5 Eur/lună. Vodafone are cea mai mare prezență internațională cu 289 de milioane de clienți în 70 de țări. Detalii în magazine și pe www.vodafone.ro.

Biblioteca Județeană

944.229 DE VIZITATORI unici în mai pe www.prosport.ro (SATI) • 624.000 CITITORI zilnic (SNA ianuarie 2008 - ianuarie 2009)

Numărul 3644
Joi, 11 iunie 2009
16 pagini ◤ Tiraj: 90.199

Dinamoviștii, fugăriți de fani! »8

PRO SPORT

LIGA CAMPIONILOR
Unirea Urziceni (grupe)
Dinamo (turul 3 preliminar, penultimul)

EUROPA LEAGUE
Timișoara (turul 4 preliminar, ultimul)
CFR Cluj (turul 4 preliminar, ultimul)
FC Vaslui (turul 3 preliminar, penultimul)
Steaua (turul 2 preliminar, antepenultimul)

Dacă Timișoara își recuperează azi cele șase puncte, face rocada cu Dinamo

◤ Cotidian național de sport editat de Publimedia Internațional - Companie MediaPro

EDIȚIE DE TRANSILVANIA

Unirea, în Ligă

Fabulos: Urziceni, campioana României! Dan Petrescu: „E un miracol! Să ne bucurăm și să petrecem!"

ULTIMA ETAPĂ

pagina »11		pagina »11		pagina »10		paginile »2-5		paginile »8-9		paginile »6-7		pagina »10		pagina »7		pagina »9			
Craiova	0-1	Buzău	2-1	Rapid	2-2	Urziceni	1-1	FC Argeș	5-2	Brașov	1-0	Pandurii	1-0	Gaz Metan	2-0	Otopeni	6-0		
Vaslui		Bistrița		Poli Iași		Steaua		Dinamo		Timișoara		Oțelul		CFR Cluj		Farul			
la pauză	0-1	la pauză	1-0	la pauză	0-2	la pauză	0-0	la pauză	1-1	la pauză	0-0	la pauză	1-0	la pauză	0-0	la pauză	2-0		

PREȚ: 1,3 lei

Biblioteca Județeană MUREȘ

URZICENI - STEAUA 1-1

Unirea va merge direct în grupele Ligii Campionilor, iar Steaua a prins cu noroc ultimul loc de Europa League

OPINIE

CORNER

Dan FILOTI
dan.filoti@prosport.ro

Și totuși Unirea

Unirea a câștigat acest campionat așa cum l-a jucat. Economicos. Un egal cu Steaua care i-a adus un titlu muncit și meritat. Fără pretenții de geniu, fără vedetisme, Dan Petrescu, MM Stoica și toți ceilalți au reușit poate cea mai mare surpriză din istoria fotbalului românesc!

Timișoara a început meciul de la Brașov fără atacanți și nu a avut niciun strop de entuziasm. Nici măcar atunci când rezultatul de la Urziceni le era favorabil. Stelea și-a încheiat o carieră fabuloasă fără ca măcar să fie deranjat cu vreun șut, iar Brașovul e formația care ajută a doua oară consecutiv Unirea. Selecționerul părăsește cu fruntea sus banca tehnică a acestei echipe.

Dinamo a terminat lamentabil un campionat pe care la un moment dat zicea că o să îl câștige la pas. Scenele cu fanii scuipându-i pe fotbaliști pe teren sunt demne de Neanderthalul fotbalului, iar rezultatul spune totul despre implicarea acestor jucători și considerația pentru club.

Craiova, cu un Central arhiplin, a dat cu piciorul Europei exact în ultimul moment. Tipic oltenesc! Dulca a reușit un final fabulos pe banca Vasluiului, calificându-i pe moldoveni în Europa League.

Maxim de suspans a fost adus din Giulești, acolo unde Rapid nu a fost în stare să bată Iașiul, după un meci nebun în care a revenit de la 0-2 și în care pe final a ratat o ocazie monumentală, ratând Europa la milimetru.

Unirea în Ligă, Dinamo sau Poli funcție de ce va spune TAS-ul în preliminariile aceleiași competiții, cealaltă dintre ele plus CFR-ul, Vasluiul și Steaua în Europa League. O ierarhie ce acum câțiva ani putea părea ciudată, dar care azi vine să dovedească faptul că tot provincia e la putere.

CALCULE / La Urziceni a fost nevoie de câteva știri din țară pentru a afla „bomb

CAMPIOOOOO

Duelul Varga - Petre Marin (dreapta) n-a fost deloc unul încins, ci sub semnul echității, ca și scorul final

Finalul meciului de la Urzice lui Dan Petrescu. Au curs lac

Fotografii: Cosmin MOȚEI și Vlad CONSTANTINESCU

Unirea e campioană! Totul s-a întâmplat însă astfel încât și Steaua are un loc în Europa

Doru GHEORGHIU
doru.gheorghiu@prosport.ro

Urechile au stat pe veștile de pe alte stadioane, ochii au avut grijă de minge, iar mințile au lucrat la Urziceni calcule simplificate însă de ce se întâmpla prin țară. Și a ieșit!

„Conduce Vasluiu' la Craiova!", „Iașu' a dat gol în Giulești!". Știrile de prin țară se înghesuie la Urziceni pe un stadion care trăiește fotbalul și miza zilei ca o câmpenească adunare hippie. Toată lumea zâmbește, așteaptă și e prietenă cu toată lumea. Se așteaptă inclusiv pe teren. Doar balistica șutului reușit de Szekely de la 35 de metri îl întinde pe Arlauskis. Pauză de hidratare, iar țara e mulsă de noi știri: „Rapid moare! E condusă cu 2-0!". Aici, la Urziceni, prima ocazie a gazdelor: Dănălache, un surogat de Bilașco, îl întoarce pe Goian, dar trage mult peste. Steaua lasă și ea senzația că își caută culoare spre careul celălalt. Europa se vede însă îndeajuns de mult pe după golul Vasluiului de la Craiova. Meciul are un puls accelerat, dar la porți nu se prea ajunge. Este parcă nevoie de noi știri ca să se întâmple ceva și aici, în Bărăgan.

Stancu provoacă migrene

„Fanii lui Dinamo au intrat pe teren la Pitești ca să-i bată pe fotbaliștii lui Dinamo!". Nu, știrea asta nu-i bună la Urziceni. Dinamo nu mai interesează pe nimeni! La Iași totul pare clar. Brașovul tace mâlc. La Craiova tot 0-1. La pauză puzzle-ul pare complet. La reluare, Bogdan Stancu întunecă însă privirile gazdelor cu un gol care răstoarnă fragilele calcule. Ce-o fi cu asta? Ne lămurește Rusescu. Nestânjenit, mânzul face un stop pe piept în marginea careului și scutură plasa cu un șut din întoarcere. Și ne întoarcem în matca lucrurilor dorite de toată lumea. „Rapid 2-2 cu Iași!". Ce nebuni! Dar nu ajunge! Ca să ajungem la bomba asta cu Unirea campioană a fost, deci, nevoie de mai multe știri care au colorat ziua de ieri exact așa cum s-a dorit aici, la Urziceni, locul unde se înghesuie tot senzaționalul.

Secvențele meciului care a făcut-o pe Unirea campioană

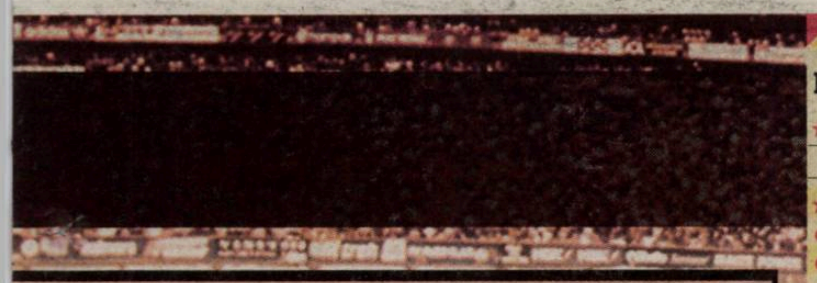

acestui sezon: titlul, în Bărăgan!

ONII!

Punctajul jucătorilor
etapa a 34-a

U. URZICENI

P	10	G. Arlauskis	3
F	57	V. Bordeanu	3
F	61	Brandan	4
F	65	Mehmedovic	4
F	87	Bruno Fernandes	4
F	90	G. Galamaz	0
F	94	E. Nicu	0
F	100	Ricardo Gomez	4
M	152	Onofraș	0
M	157	Raul Rusescu	6
M	175	Iul. Apostol	3
M	187	Pădureţu	3
M	191	D. Todoran	0
M	202	S. Frunză	0
A	245	Bilașco	0
A	261	Dănălache	2
A	274	Daniel Stan	0

STEAUA

P	17	Cernea	0
P	24	Zapata	2
F	54	Al. Tudose	0
F	111	P. Marin	4
F	118	Golanski	0
F	125	Ogăraru	4
F	133	Ghionea	4
F	135	D. Goian	4
M	174	A. Ionescu	3
M	184	Lovin	3
M	200	Ov. Petre	0
M	207	J. Szekely	4
M	215	Toja	0
M	217	Tiago Gomes	0
M	232	B. Nicoliță	3
A	264	A. Liţu	1
A	277	B. Stancu	7
A	284	Semedo	0
A	297	Kapetanos	0
A	300	Dayro Moreno	0

egăsit îmbrățișați pe elevii
i șampanie din belșug

CLASAMENTUL FINAL AL LIGII I

Loc	Echipa	M	V	E	Î	Gol.	Pct.	Ad.
★ 1	FC Unirea Urziceni	34	21	7	6	51-20	70	+19
	Unirea Urziceni este noua campioană a României							
★ 2	Dinamo	34	20	5	9	56-30	65	+14
● 3	Timișoara*	34	20	7	7	58-38	61	+16
● 4	CFR Cluj	34	16	11	7	44-26	59	+8
● 5	FC Vaslui	34	17	6	11	44-37	57	+6
● 6	Steaua	34	14	14	6	44-27	56	+5
7	Craiova	34	15	11	8	44-25	56	+5
8	Rapid	34	16	7	11	44-34	55	+4
9	FC Brașov	34	14	13	7	35-25	55	+4
10	FC Argeș	34	12	8	14	41-47	44	-7
11	Pandurii	34	11	10	13	27-36	43	-8
12	Oțelul	34	11	7	16	37-48	40	-11
13	Bistrița	34	11	5	18	32-44	38	-13
14	Poli Iași	34	10	7	17	32-47	37	-14
▼ 15	Gaz Metan	34	10	6	18	36-51	36	-15
▼ 16	Farul	34	8	6	20	27-56	30	-21
▼ 17	CS Otopeni	34	5	7	22	32-54	22	-29
▼ 18	Buzău	34	4	5	25	23-62	17	-34

★ Liga Campionilor ● Europa League ▼ Retrogradare | *Echipă penalizată cu 6 puncte

ULTIMA ETAPĂ

Ieri

Craiova – Vaslui	0-1
Rapid – Iași	2-2
Buzău – Bistrița	2-1
Urziceni – Steaua	1-1
Argeș – Dinamo	5-2
Brașov – Timișoara	1-0
Pandurii – Oțelul	1-0
Gaz Metan – CFR Cluj	2-0
Otopeni - Farul	6-0

TOP GOLGHETERI

1-2. **Fl. Costea** (Craiova), **G. Bucur** (FC Timișoara) - 17 goluri
3. **Spadacio** (Rapid) - 16 g
4-5. **Dănciulescu, Niculae** (Dinamo) - 12 g
6. **B. Stancu** (Steaua) - 11 g
7. **Kapetanos** (Steaua) - 10 g

www.prosport.ro

PLAN / Patronul Stelei a recunoscut că i-a sugerat lui Pedrazzini să-l folosească pe „Micul Balaci“

Gigi Becali: „IONESCU TITULAR!“

Andrei Ionescu (în verde) a profitat din plin de șansa oferită de Becali

Foto: Cosmin MOȚEI

Gigi STANCU
gigi.stancu@prosport.ro

Pentru ultima dată în acest sezon, Gigi Becali avea posibilitatea de a-și exprima părerea în privința echipei de start a Stelei. Lucru care s-a și întâmplat.

Așa cum anunța ProSport în numărul de ieri, finanțatorul din Ghencea a fost cu o zi înainte de meciul cu Unirea Urziceni la antrenamentul roș-albaștrilor, acolo unde i-a sugerat lui Massimo Pedrazzini să-l folosească pe Andrei Ionescu împotriva lui Dan Petrescu și compania. „Eu nu i-am făcut echipa lui Pedrazzini, însă i-am spus că mi-ar fi plăcut să-i văd titulari pe Ionescu și Pleșan”, spunea Gigi Becali, ieri, înainte de a intra în hotelul unde era cazată Steaua. Latifundiarul din Pipera așteaptă ca „Micul Balaci” să fie pe viitor acel fotbalist exponențial din linia mediană a Stelei și i-a acordat o atenție deosebită în ultimele zile.

În plus, Becali pare să fi fost influențat și de faptul că Ionescu a declarat în urmă cu câteva zile în ProSport că și-ar fi dorit să joace mai mult pentru Steaua în acest sezon. „Sunt pregătit să joc. Sper să nu dezamăgesc! Nu sunt speriat de vreun eventual eșec! Aștept doar să mi se ofere mai multe șanse să joc. Am fost mereu pregătit, dar, din păcate, nu prea am jucat, și asta te cam scoate din formă! Vreau să arăt că nu am venit degeaba la Steaua”, afirma Ionescu.

Mijlocașul s-a ținut de cuvânt, fiind artizanul fazei din debutul părții a doua, când a pasat decisiv pentru golul lui Bogdan Stancu. ■

URZICENI 1 – 1 STEAUA

	URZICENI	STEAUA
Sistem de joc:	4-1-4-1	4-2-3-1
Scor la pauză:	0	0
Antrenor:	Dan Petrescu	Massimo Pedrazzini
Jucătorul meciului:	Raul Rusescu	Arbitru: Anton Genov ★★★
Stadion:	Unirea	Asistenți: Nikolay Petrov ★★★ și Georgi Slavov ★★★ (toți din Bulgaria)
Spectatori:	6.000	
Marcator:	Rusescu • 1-1, '52	B. Stancu • 0-1, '46
Rezerve:	77. Grigore, 11. Onofraș, 16. Nicu, 26. Matei	33. Lungu, 17. E. Baciu, 32. Mustață, 34. Filip
Schimbări:	14. Rusescu '49 ★★★ (T. Bălan), 30. Frunză '76 (Dănălache), 5. Todoran ' 90 (Varga)	23. Pleșan '65 ★ (B. Stancu), 11. Liţu '68 ★ (Szekely), 31. Onicaș '81 (A. Ionescu)
Cartonașe galbene:		
Cartonașe roșii:		

■ Foarte slab ★ Slab ★★ Satisfăcător ★★★ Bun ★★★★ Foarte bun ★★★★★ Excelent

AMENINȚARE

„Nu mai vorbim cinci luni!”

Înainte de începerea meciului, Gigi Becali le-a transmis jucătorilor că vrea cu orice preț calificarea în Europa League. Pentru a-i motiva și mai mult, dar și pentru a le arăta că nu glumește, patronul le-a transmis că nu o să mai vorbească cu ei în cazul unui eșec. „Dacă nu bateți Unirea și dacă nu ne calificăm în Europa League, nu mai vorbesc cu voi cinci luni!”, a spus Becali. ■

VACANȚĂ

Golanski, Seme și Tiago, acasă!

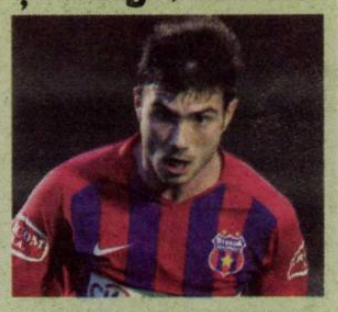

Trei dintre stranierii Stelei nu au intrat în calculele lui Massimo Pedrazzini pentru meciul de aseară, luându-și mai devreme vacanță. Semedo, care a fost suspendat, și Tiago (foto), care și-a terminat împrumutul la Steaua, au plecat ieri în Portugalia, în timp ce Golanski, care suferea din cauza unei întinderi, a mers în Polonia. ■

OFERTĂ

L-AU VRUT PE BÖLÖNI

Gigi Becali a dezvăluit aseară că Valeriu Argăseală l-ar fi sunat pe Laszlo Bölöni pentru a se interesa în ce condiții ar putea fi adus în Ghencea. „El vrea cam un milion de euro, dar nu pot să îi dau un astfel de salariu”, a spus patronul roș-albaștrilor. Bölöni a anunțat aseară prelungirea contractului cu Standard. ■

DUPĂ 20 DE LUNI

Zece români titulari la Steaua

Cu zece jucători autohtoni în primul „11”, singurul „intrus” fiind Zapata, Pedrazzini a provocat o premieră a ultimelor 20 de luni pentru Steaua. 27 octombrie 2007 a fost ultima dată la care roș-albaștrii au avut cel mult un străin pe teren și, ca un fapt inedit, antrenor principal în acea vreme era tot Massimo Pedrazzini. ■

OPINIE

PIUNEZE

Mihai CIUCĂ
mihai.ciuca@prosport.ro

Puricii lui Dragomir

Nu vă mai răzbunați pe telecomanda care nu v-a lăsat să vedeți decât meciurile de pe Antena 1! Campionatul s-a încheiat. Cel mai nevizionat campionat de două decenii încoace. Purici pe două treimi dintre ecranele patriei.
Dacă licitațiile pentru drepturile TV ale primei ligi ar fi în sine o artă, atunci Dumitru Dragomir ar fi Picasso. Șeful Ligii a vândut un tablou unui colecționar excentric, care a dat banii doar ca să se fălească față de amici și, bineînțeles, să moară de invidie tot cartierul. Nota bene, Dragomir a vândut imaginea unei firme de cablu, nu unui paravan numit consorțiu. Dragomir a pus Craiova și Vaslui în poalele unui operator TV care e pe locul 3 dintre doi alergători de cursă lungă.
Aroganța și interesul fostului precupeț de pungi de plastic și cafea au mers până acolo încât ne-a înghiontit pe toți să ne mai cumpărăm o farfurie. Ce mai conta că o sârmă aducea deja majorității o sută de posturi? Nu însă și canalul Mitică TV.
Sarcasmul lui Dragomir e comparabil doar cu cel al foștilor săi șefi pe linie de partid și de grad care invitau prăpădiții sătui de iaurt să-și mai cumpere o mașină. Una care să aibă număr cu soț, alta fără soț, ca să poată circula și sâmbăta, și duminica. Mâine, poimâine, Dragomir va vinde, poate, drepturile TV și unui hipermarket sau unei companii aviatice. Prima repriză se vede în zbor spre Iași, a doua la întoarcerea în Capitală.

ATMOSFERĂ / Fanii Unirii și cei ai Stelei au încurajat împreună trupa din Bărăgan

Foto: Vlad CONSTANTINESCU

Galeria Stelei a profitat de ocazie pentru a-și ironiza încă o dată favoriții

Fuziune în tribune!

GALERIA STELEI A PĂRUT TOTAL DEZINTERESATĂ DE VIITORUL EUROPEAN AL ECHIPEI FAVORITE, SUSȚINÂNDU-L PE DAN PETRESCU

Florin MARIAN
florin.marian@prosport.ro

Multă lume pestriță a venit la Urziceni. Cine nu ar vrea să fie acum alături de echipa momentului?

Parcarea stadionului putea rivaliza cu Salonul Auto de la Geneva, unde mașini gen Morgan sau Bentley și-ar fi găsit locul în orice muzeu de autoturisme. Multe „pipițe" care își acopereau jumătate din față cu ochelari de soare ce imitau mărcile de profil din Italia și sumar îmbrăcate, cocoțate pe tocuri subțiri și lungi de unde mai degrabă îți vine să te arunci.

Minusculul Urziceni a trecut pentru o zi la rangul de capitală a fotbalului, unde și steliștii simpatizau mai mult formația lui Dan Petrescu decât echipa cu care au crescut. Dar poate în ziua de azi unii dintre ei se identifică mai mult cu noul loc de muncă al „Bursucului" sau al lui Mihai Stoica. Atunci când pomenești de ei te gândești la performanțe, ceva la care Steaua din Ghencea, sau FC Pipera cum i se zice, mai nou, duce dorul de ceva timp.

Nicolae Dică e unul dintre cei care gândesc așa. „Țin cu Unirea. Mă bucur foarte mult că vor deveni campioni. Mă bucur pentru MM, pentru Dan Petrescu. Vine și Zenga? Nu știu, nu mă interesează. De Steaua ce pot să spun, îmi pare rău că a ajuns așa, dar în viața unei echipe mai sunt și astfel de momente" a fost declarația lui înainte de a lua loc pe scaunul rezervat de gazde. Și dacă soarele din Bărăgan nu te-a bătut atât de rău în cap și încă mai poți să-ți păstrezi simțul rațiunii, ceva tot te face să confunzi tot ceea ce știai. E vocea lui Gabi Safta care se aude din difuzoare: „Aplauze pentru echipa cea mai tare. Echipa care a băgat Dinamo în faliment", e Gabi Safta. Până și el e la Urziceni, și nu în Ghencea. ■

Foto: Vlad CONSTANTINESCU

SCANDĂRI ȘI BANNERE

„Urziceni, Urziceni!"
„Oli, ola, ajutați Unirea!"
„Unirea campioană!"
„Varză de Bruxelles!"
„ Meme, vino-ncoa, să-i dăm m...e lui Steaua!"

Foto: Cosmin MOȚEI

Galamaz și Bilașco au apelat la divinitate pentru ca Unirea să devină campioană

ȚINTE / MM Stoica a început deja pregătirile pentru Ligă: a discutat cu „Dicanio" și cu Cernat

Dică la Urziceni?

Florin MARIAN
florin.marian@prosport.ro

Gigi STANCU
gigi.stancu@prosport.ro

Chiar dacă lupta pentru titlu nu se terminase încă până ieri, Mihai Stoica avea deja planul făcut. „Ne trebuie un jucător care să stea în spatele vârfurilor" a fost convenția conducătorului cu Dan Petrescu, stabilită încă dinaintea meciului cu Steaua.

Încrezători în șansele lor pentru câștigarea campionatului, membrii staffului Unirii și-au fixat obiective îndrăznețe pentru sezonul viitor. Primul nume de pe lista ialomițenilor a fost Florin Cernat. Fostul jucător al Oțelului și-a încheiat recent contractul cu Dinamo Kiev și este în acest moment liber de contract. Folosindu-se și de relația naș-fin pe care o are cu fotbalistul, MM Stoica a forțat mai multe discuții în ultima perioadă despre o eventuală colaborare. Se pare că mijlocașul nu ar fi refuzat din start discuțiile, dar i-a transmis nașului său că prioritară este rămânerea în străinătate.

Al doilea nume de pe lista managerului ialomițean este Nicolae Dică. La fel de greu de adus, mai ales din cauza salariului pe care îl are, dar și din pricina împrumutului la Iraklis, fostul număr 10 din Ghencea i-a transmis lui MM că în alt context ar fi fost interesat de o reîntoarcere în România. Pentru a-i îndupleca pe ambii, managerul Unirii i-a adus pe cei doi aseară, la meciul de la Urziceni, tocmai pentru a se familiariza cu atmosfera. ■

Mirel Rădoi și Nicolae Dică (dreapta) au ținut să asiste pe viu la meciul care putea duce Unirea în Liga Campionilor

Foto: Vlad CONSTANTINESCU

88
de goluri a marcat Dică în Liga I pentru FC Argeș și Steaua

14
meciuri are Cernat la echipa națională a României

PUBLICITATE

Arad, TODORUȚ INTERNAȚIONAL, tel. 0357-41.33.23 • Bacău, EXCLUSIV MOTORS, tel. 0234-57.71.11 • Baia Mare, LETADY, tel. 0262-21.82.48 • Brașov, DIP MOTORS, tel. 0268-33.63.00 • Brăila, ENA SERVICE, tel. 0239-62.99.44 • București, ALTO SYNCRO, tel. 021-209.40.22 • București, METROTEHNICA INTERNAȚIONAL, tel. 021-457.08.17 • București, PORSCHE BUCUREȘTI AVIAȚIEI, tel. 021-203.29.29 • București, PORSCHE BUCUREȘTI VEST 2, tel. 021-203.12.22 • Cluj, TOP CAR, tel. 0264-43.92.03 • Constanța, DONA, tel. 0241-54.97.93 • Craiova, DONA, tel. 0251-43.65.01 • Galați, ENA SERVICE, tel. 0236-31.10.50 • Iași, MOLDOTRANS AUTO, tel. 0232-22.15.65 • Mureș - Corunca, SANTCOM, tel. 0265-30.70.58 • Oradea, IBERICA, tel. 0259-41.80.48 • Pitești, STAR PROFESIONAL CAR, tel. 0348-45.74.17 • Ploiești, PEX, tel. 0244-59.67.51 • Râmnicu Vâlcea, DONA, tel. 0250-73.40.64 • Sibiu, PORSIB, tel. 0269-22.85.58 • Sighișoara, SANTCOM, tel. 0265-77.26.09 • Suceava, TEHNO DINAMIC, tel. 0230-52.27.64 • Târgoviște, MECO PROD, tel. 0245-22.01.01 • Târgu Jiu, COREX, tel. 0253-22.21.37 • Târgu Mureș, SANTCOM, tel. 0265-30.60.58 • Timișoara, TODORUȚ INTERNAȚIONAL, tel. 0256-24.37.37

BRAȘOV - TIMIȘOARA 1-0

Timișoara poate prinde locul al doilea dacă își recuperează astăzi punctele

ATITUDINE / Brașovenii au învins Timișoara, iar decizia de azi a TAS nu mai contează

Brașovul e TAS-ul

Sergiu PETRE (Brașov)
sergiu.petre@prosport.ro

Lucescu junior a încheiat cu stil mandatul său la Brașov, învingând o echipă a Timișoarei dezarmată de toate condițiile aproape imposibile pe care trebuia să le îndeplinească pentru a ieși campioană.

Puțin, tare puțin trebuie să fi crezut Timișoara în punctele de la TAS, în Steaua și, în general, în șansele ei la titlu. La ultimul meci al selecționerului Răzvan Lucescu pe banca Brașovului, gazdele au dominat fără mari probleme în fața unei Poli care a impresionat doar prin agresivitate. Aceeași Poli care și-a lăsat pe bancă ambii titulari din atac, Bucur și Parks, gata să intre doar dacă Steaua ar fi deschis scorul la Urziceni.

N-a fost nicio surpriză că Stelea a avut parte în prima repriză de mai mult stretching decât fotbal, iar primul șut care l-a deranjat cât de cât a venit în minutul 39. La Brașov am văzut aceleași principii pe care Lucescu le-a adus și la națională. Presing cât mai sus, recuperări în jumătatea adversă, totuși puțin utile în condițiile lipsei de inspirație a lui Sburlea și Ilyeș.

„E 1-0 pentru Steaua, bă!"

Timișoara s-a trezit greu, deși galeria a informat-o imediat de golul marcat la startul reprizei secunde de Steaua la Urziceni. Vestea a prins mai bine Brașovului, care în două minute a ratat trei mari ocazii la poarta lui Pantilimon. Munteanu (50) a început seria, continuată de Ilyeș și Sburlea, blocați de fiecare dată în careul bănățenilor.

1-1 la Urziceni, dar anunțul nu mai e făcut din galeria lui Poli. Au intrat între timp Vrsic și Bucur, iar Brașovul merge mai mult pe contraatac și ratează din nou, provocând una dintre puținele dezlipiri de banca de rezerve pentru Lucescu junior.

La final, Bucur și-a bătut joc de un contraatac excelent pentru ai lui și a fost pedepsit imediat de Hadnagy, care a adus victoria de adio pentru unul dintre cele mai interesante proiecte din istoria Brașovului. ■

0

înfrângeri a suferit Brașovul pe propriul teren în acest sezon. Doar CFR mai are un asemenea palmares

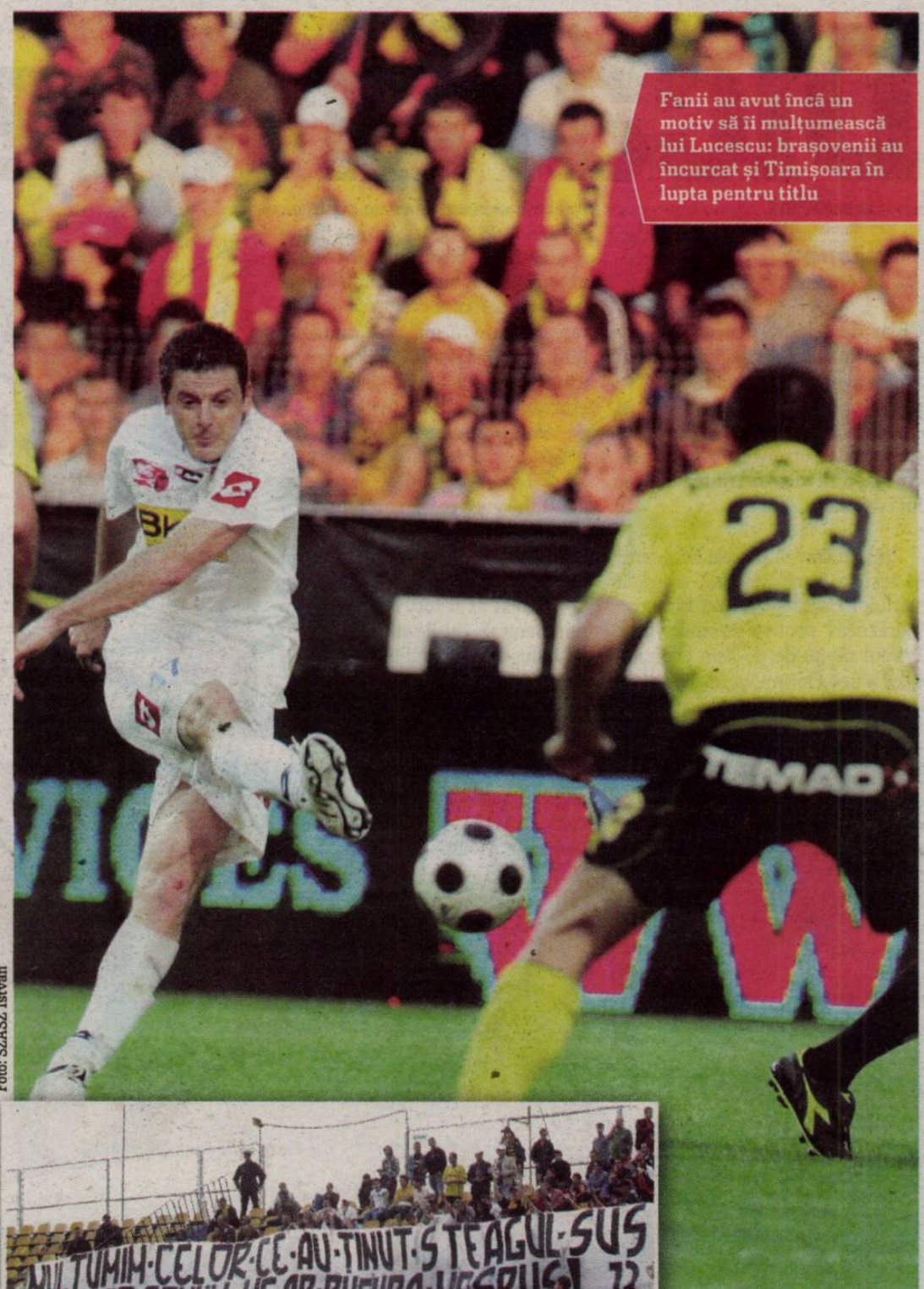

Fanii au avut încă un motiv să îi mulțumească lui Lucescu: brașovenii au încurcat și Timișoara în lupta pentru titlu

Foto: SZASZ Istvan

SUSȚINERE

IANCU A VENIT DEGEABA

Deși a ratat aproape toate meciurile jucate de Poli la Timișoara, patronul bănățenilor a fost ieri în tribunele stadionului Tineretului. Alături de el s-au aflat toți membrii conducerii de pe Bega, iar Iancu s-a întreținut pe parcursul meciului cu căpitanul de echipă Dan Alexa, suspendat pentru acest joc. Gheorghe Chivorchian a luat loc pe banca de rezerve. ■

BRAȘOV 1 - 0 TIMIȘOARA

	BRAȘOV	TIMIȘOARA
Sistem de joc:	4-4-1-1	4-4-1-1
Scor la pauză:	0	0
Antrenor:	Răzvan Lucescu	Valentin Velcea
Jucătorul meciului:	Hadnagy	Arbitru: Augustus Constantin ★★★ (Rm. Vâlcea)
Stadion:	"Silviu Ploieșteanu"	Asistenți: Eduard Dumitrescu ★★★ (Ploiești) și Florin Ungureanu ★★★ (București)
Spectatori:	7.000	

BRAȘOV: 16 Stelea ★★, 4 Abrudan ★★, 15 Oros ★★, 12 M. Ionescu ★★, 7 C. Munteanu ★★, 23 N. Constantin ★★, 6 P. Adriano ★★★, 10 Ilyeș (cpt.) ★★★, 21 Sburlea ★★, 14 M. Roman ★★, 27 Măldărășanu ★★

TIMIȘOARA: 11 Arm. Karamyan ★, 30 Bădoi ★, 7 S. Stancu ★, 16 Luchin ★★, 17 Borbely ★, 29 Pantilimon ★★, 25 Curtean ★, 13 Scutaru ★, 28 Cisovsky ★, 10 Art. Karamyan (cpt.) ★, 3 Latovlevici ★

Marcator: Hadnagy 1-0, '89

Schimbări: 18. Cristescu ★★ '61 (Abrudan), 9. Hadnagy ★★★ '73 (Sburlea), 19. B. Nicolae '90 (C. Munteanu)

Rezerve: 1. Coman, 17. Dedu, 25. Senin, 3. Ezequias

Cartonaș galben: Sburlea (34)

Cartonaș roșu: Măldărășanu (90+1)

Marcatori: -

Schimbări: 8. Vrsic '55 ★ (Scutaru), 18. G. Bucur ★★ '63 (Art. Karamyan), 9. Parks '80 (Arm. Karamyan)

Rezerve: 99. Taborda, 6. Nibombe, 31. Abiodun, 20. Maxim

Cartonașe galbene: Art. Karamyan (29), S. Stancu (37), Arm. Karamyan (70), Pantilimon (90+1), Borbely (90+1)

Cartonaș roșu: -

■ Foarte slab ★ Slab ★★ Satisfăcător ★★★ Bun ★★★★ Foarte bun ★★★★★ Excelent

Punctajul jucătorilor
etapa a 34-a

FC BRAȘOV			FC TIMIȘOARA		
P	18	Stelea 6	P	12	C. Pantilimon 3
P	23	D. Coman 0	F	35	Luchin 4
F	29	C. Oroș 5	F	39	Dare Nibombe 0
F	34	I. Voicu 0	F	64	Latovlevic 3
F	60	Rui Duarte 0	F	67	C. Scutaru 3
F	74	Abrudan 5	F	81	Fl. Maxim 0
F	77	Tavares Ezequias 0	F	92	Brezinsky 0
F	79	N. Constantin 5	F	103	St. Stancu 3
M	143	M. Roman 4	F	108	Cisovsky 3
M	163	R. Ilyeș 5	M	154	B. Borbely 3
M	222	Măldărășanu 4	M	204	Abiodun 0
M	227	C. Munteanu 4	M	210	Curtean 3
M	231	Alin Stoica 0	M	214	Artiom Karamian 3
A	242	S. Sburlea 4	M	216	D. Vrsic 1
A	253	Buga 0	M	226	Alexa 0
A	269	A. Hadnagy 5	M	228	V. Bădoi 3
			A	272	D. Goga 0
			A	276	Wiston Parks 0
			A	279	Arman Karamyan 3
			A	283	G. Bucur 2
			A	287	Magera 0
			A	293	D. Rusic 0

GAZ METAN 2 - 0 CFR CLUJ

	GAZ METAN	CFR CLUJ
Sistem de joc:	4-2-3-1	4-1-4-1
Scor la pauză:	0	0
Antrenor:	Cristi Pustai	Antonio Conceicao
Jucătorul meciului:	Eric	Arbitru: Marius Avram ★★ (București)
Stadion:	Gazul	Asistenți: Nicolae Megheșan ★★★ (Târgu Mureș) și Eduard Crângașu ★★★ (Ploiești)
Spectatori:	2.500	

GAZ METAN: 26 Buican ★★, 27 Eric ★★★, 25 Z. Markovic ★★, 29 Vidakovic ★★, 99 Cr. Bud ★★★, 82 Vătcă (cpt.) ★, 7 Kubala ★★★, 21 Cr. Todea ★★★, 15 Hoban ★★, 6 Nohai ★★, 17 Dudiță ★

CFR CLUJ: 77 Deac ★★, 18 Viera ★, 10 Frangipane ★, 6 G. Mureșan (cpt.) ★★, 99 Ruiz ★, 16 D. Flores ★, 44 Stăncioiu ■, 25 Leão ■, 27 Sousa ■, 24 Viana ■, 7 Dubarbier ★

Marcatori: Bud '47, 1-0
Eric '86, 2-0

Schimbări: 22. Pârvulescu ★★ '19 (Dudiță), 8. Buzean ★★ '59 (Buican), 16. R. Zaharia '76 (Vidakovic)

Rezerve: 1. Fenny, 9. Boaru, 10. Prodan, 14. Sabou

Cartonașe galbene: Kubala (28), Vidakovic (61), Todea (66), R. Zaharia (77)

Cartonașe roșii: -

Marcatori:

Schimbări: 4. Panin ★★ '54 (Viera), 17. Y. Kone ★ '57 (Flores), 31. Dani ★ '71 (Ruiz)

Rezerve: 1. Nuno Claro, 8. Peralta, 19. Culio, 23. Mara

Cartonașe galbene: Ruiz (23), Mureșan (29), Leão (60, 65), Viana (71), Dubarbier (84)

Cartonaș roșu: Leão (65)

■ Foarte slab ★ Slab ★★ Satisfăcător ★★★ Bun ★★★★ Foarte bun ★★★★★ Excelent

GAZ METAN - CFR 2-0

Clujenii merg în Europa League

PUBLICITATE

Mişcarea inteligentă
pentru amenajarea spațiului.
www.elis.ro

elis® PAVAJE
totul se leagă

IZBÂNDĂ / Gazul a „ars" frumos aseară și a părăsit Liga I cu un succes în fața ex-campioanei

Ultima flacără

Cristian CUCOLAȘ
cristian.cucolas@prosport.ro

Clujul a clacat la Mediaș, dar a respirat ușurat că a terminat un campionat dureros în care titlul a plecat din Gruia. Cupa rămâne doar izbăvirea.

Cu 8 schimbări față de formula de bază a gratulat Conceicao Gazul în ultima etapă. Trimitere la finala Cupei. Episod ce poate salva un sezon chinuit în Gruia. Simplu, mediești au încercat să profite. Au atacat cu icnetele durerii unei retrogradări iminente în piept, Bud (11) și Buican (20) luând la țintă poarta clujenilor. I-a imitat Kubala (28, 30), însă „feroviarii" n-au căzut, dar nici nu i-au dat vreo emoție lui Vâtcă, după o primă parte demnă de vacanță.

La două minute după pauză, Bud i-a arătat lui De Sousa de ce are față să-i devină coleg la vară. **Eric** i-a așezat un assist de 45 de metri „Țăranului", perfect pentru un sprint pe lângă fundașul CFR-ului încheiat pentru un dulce 1-0. Clujul a văzut în sfârșit buturile lui Vâtcă după 52 de minute de joc la șutul lui Frangipane. Deac (56, 58) a încercat și el să-și convingă șefii de păstrarea în lot și pentru sezonul viitor, dar ținta l-a trădat pe mezinul CFR-ului. Gazul a putut încheia meciul în minutul 67, dar Mureșan a scos lobul lui Pârvulescu, la ieșirea haotică a lui Stăncioiu la marginea careului. Eric (86) a încheiat dulce finalul unui sezon trist la Mediaș după un șut umilitor de la 25 de metri. ■

Este inadmisibil să joci astfel la o echipă cu obiective precum cele ale CFR-ului. Am meritat să pierdem acest meci, chiar dacă golurile au venit la greșeli impardonabile

ANTONIO CONCEICAO
antrenor CFR Cluj

Brazilianul Eric (dreapta) a câștigat aseară duelul cu "feroviarul" Deac

Foto: Dan TĂUȚAN

Punctajul jucătorilor
etapa a 34-a

GAZ METAN			
P	7	Mihai Stețca	0
F	48	Jarko Markovici	5
F	52	Rafael Dos Santos	0
F	63	Fl. Nohai	5
F	91	Doru Buican	5
F	112	D. Semeghin	0
M	145	St. Hoban	4
M	150	Fl. Sabou	0
M	172	M. Voicu	0
M	185	Eric	8
A	240	Boaru	0
A	246	C. Prodan	0
A	262	N. Vidakovic	4

CFR CLUJ			
P	15	Hirschfeld	0
P	20	Nuno Claro	0
P	22	Stăncioiu	0
F	73	Panin	2
F	110	Galiassi Sousa	2
F	117	Cadu	0
F	121	A. Viana	2
F	123	Tony	0
F	126	Mureșan	4
F	128	Alvaro Pereira	0
M	188	Dani	1
M	205	Culio	0
M	220	Dario Flores	3
M	225	Dubarbier	3
M	234	P. Frangipane	2
A	256	Deac	4
A	267	B. Mara	0
A	286	Peralta	0
A	288	Emmanuel Kone	0
A	291	R. Veljovic	0
A	299	Yosouff Kone	1

SOLICITARE / Tehnicianul lui Gaz Metan vrea ca piteștenii să fie retrogradați

Pustai: „Argeșul să plătească"

După ce și-a atins obiectivul secundar al finalului de sezon, clasarea pe locul 15, Cristi Pustai a trecut la atac, cerând retrogradarea Argeșului.

Chiar dacă a încheiat campionatul cu o victorie clară în fața fostei campioane, antrenorul Gaz Metan Mediaș, Cristi Pustai a avut și multe de reproșat la finalul partidei de aseară. Îndeosebi Federației. "Argeșul ar trebui retrogradată, fiindcă atâtea zile de arestare dovedesc ceva. În plus, și tentativa de corupție de plătește. Corect ar fi să li se șteargă punctele câștigate înaintea izbucnirii scandalului", a opinat Pustai, al cărui viitor la Mediaș este incert. "Mai am un an de contract, dar trebuie să discut cu șefii", a spus tehnicianul. Altfel, mediașeanul Pârvulescu ar putea ajunge în vară la CFR Cluj. ■

CLUJENII LE-AU MULȚUMIT GAZDELOR

Fanii grupării din Gruia nu au uitat mâna de ajutor primită de la Gaz Metan în urmă cu cinci ani în bătălia pentru promovarea în Divizia A cu Jiul Petroșani. Aseară, la meci, suporterii clujeni au arborat un banner pe care au scris "29.05.2004. Vă mulțumim!", data înscrisă fiind ziua în care CFR a revenit pe prima scenă după 28 de ani. ■

PUBLICITATE

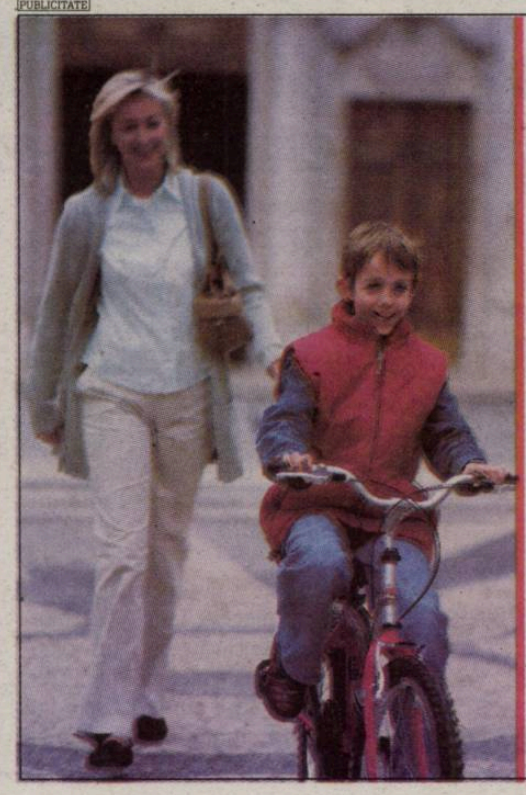

Nu lăsa pe mâine ce poți face azi!

la acum un împrumut Provident și bucură-te de avantaje:

- Știi clar de la început cât și cum plătești: rate fixe garantate, fără comisioane și taxe ascunse
- Nu ai nevoie de multe acte: fără birocratie și giranți
- Banii ajung direct la tine acasă: comod și convenabil

Sună bine? Sună acum!

021 2 75 75 76
Număr cu tarif normal
0750 100 300
SMS la 1805
www.provident.ro

PROVIDENT

TITULAR

Pulhac, revenire după opt luni

Cristi Pulhac a fost titular ieri la Pitești, pentru prima oară de la accidentarea sa, suferită la începutul lui octombrie. Fundașul „câinilor" a suferit o entorsă la genunchi cu smulgere de ligamente, la partida de pe teren propriu cu Farul, și a trecut apoi printr-o operație la clinica doctorului Maartens, în Belgia.

ANUNȚ

REDNIC CĂTRE JUCĂTORI: „PLEC!"

Așa cum era de așteptat, partida de la Pitești a fost ultima pentru Mircea Rednic pe banca lui Dinamo. Supus la atacuri din partea conducerii și chiar a jucătorilor, „Puriul" n-a mai făcut un secret din plecarea sa. Înaintea partidei, el i-a anunțat pe o parte din fotbaliștii săi că meciul cu FC Argeș e ultimul pentru el pe banca lui Dinamo.

AUTOIRONIE

„Sărbătorim la Universitate!"

Acționarii alb-roșiilor nu au putut să treacă peste ratarea titlului și nici nu s-au mai obosit să vină la o partidă importantă pentru viitorul european al echipei. Elocventă este declarația lui Vasile Turcu: „Ce fericire poate să-mi aducă locul 2? Am pregătit un autocar decapotabil, cu lăutari, și vom sărbători la Universitate!".

HAZ

Pitești râde de Dinamo

Evident, fanii Argeșului n-au scăpat prilejul de a ironiza echipa care a ratat pe ultima sută de metri campionatul. „Un titlu cumpărat este ratat, moral, un șut în fund e meritat", a fost un banner afișat de galeria pitesteană, iar spre final, când băieții lui Ionuț Badea conduceau deja cu 4-1, tot stadionul a cântat „Campionii, campionii!".

„LOTUL" PENESCU

„Vâlcea", în pericol de moarte

Din nou vești proaste pentru Cornel Penescu și Gheorghe Constantin. Instanța a decis ca mandatele de arestare pentru ei să fie prelungite, pentru a treia oară, cu încă 29 de zile. Asta deși avocații lui Constantin au evocat posibilitatea ca „Vâlcea" să moară în arest, el fiind bolnav de cancer!

DEZNODĂMÂNT / Visele de Liga Campionilor ale lui Dinamo s-au terminat cu un coșmar la Pitești

Somn ușor, băieți!

Foto: Răzvan LUPICĂ

FC ARGEȘ	5	2	DINAMO
Sistem de joc: 4-1-3-2	2	1	Sistem de joc: 4-4-2

Antrenor: Ionuț Badea

Jucătorul meciului: Cătălin Doman

Stadion: "Nicolae Dobrin"

Spectatori: 4.000

Antrenor: Mircea Rednic

Arbitru: Alexandru Tudor ★★ (București)

Asistenți: Ionel Popa ★ (Pașcani) și Octavian Șovre ★★ (Oradea)

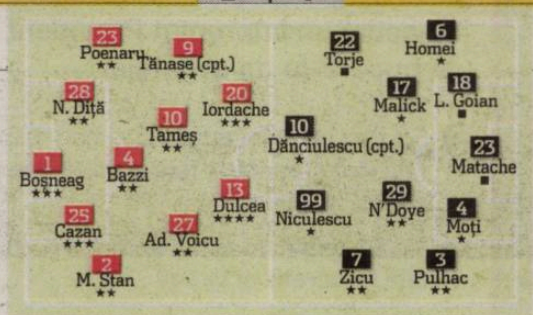

Marcatori: Cazan • 1-0 '12; Iordache • 2-1 '45+4; Dulcea • 3-1 '53; Dulcea • 4-1 '60; Doman • 5-1, '85

Rezerve: 22. Coca, 21. Voiculeț, 26. Bărbulescu, 30. Kamara

Schimbări: 7. Doman ★★★, '30 (Tănase), 24. V. Stan ★★, '58 (N. Diță), 16. D. Ghiță ★★, '70 (Ad. Voicu)

Cartonașe galbene: Cazan (26), Diță (40)

Cartonașe roșii:

Marcatori: Zicu • 1-1 '32; Niculescu • 2-5, '90+4

Rezerve: 34. Kolinko, 5. Izvoranu, 19. Mușat, 21. Predescu

Schimbări: 24. Mendy ★, '49 (Malick), 25. Scarlatache ★ '54 (Homei), 14. Mitea ■, '61 (Torje)

Cartonașe galbene: N'Doye (85)

Cartonașe roșii:

■ Foarte slab ★ Slab ★★ Satisfăcător ★★★ Bun ★★★★ Foarte bun ★★★★★ Excelent

„CÂINII" ÎNCHEIE ÎN GENUNCHI SEZONUL

Ioan NEGOESCU (Pitești)
ioan.negoescu@prosport.ro

E cald. Mă întind pe canapeaua din sufragerie și dau drumul la aerul condiționat. Mai e puțin timp și începe meciul, dar parcă n-am niciun chef să mă uit. Mă fură somnul. Încep să visez... Se făcea că sunt pe stadionul din Pitești...

Mai e puțin până începe meciul. Iancu s-a ținut de cuvânt, iar Timișoara a încurcat Urziceniul etapa trecută. După ce am făcut scor cu Brașovul, simt mirosul Ligii mai aproape ca niciodată. Îmi aprind un trabuc, fumez liniștit. E minutul 14, Tamaș joacă impecabil, e stăpânul absolut al defensivei. Le-am închis gura ăstora care mi-au zis să nu-l aduc înapoi. Și Torje, bravul Găbiță, aleargă cât pentru întreg sezonul. Ce combinații, ce pase! Emoțiile au dispărut de tot. La finalul primei reprize intrăm în avantaj de două goluri. „Campionii, campionii", strigă peluza noastră.

Da' la Steaua cât e scoru?

Ce ar fi mai frumos acum decât ca Steaua să ia bătaie la Urziceni? Cineva îmi spune că la pauză roș-albaștrii sunt conduși. Doamne, de s-ar termina așa ar fi sezonul perfect! Privesc dezinvolt spre teren la băieții mei. A meritat fiecare cent investit în jucători. Până și Mitea m-a convins, deși aveam oarece dubii în privința lui. Un zgomot insistent mă trezește. Buimac, întind mâna spre telefon. E Gigi Becali. N-am niciun chef să-i răspund. Iar o să înceapă cu mișto-urile. Mă întind din nou în pat. Telefonul vibrează din nou. Așa cum mă așteptam, tot Gigi: „Cristi, sunteți blestemați. Nu veți juca niciodată în Liga Campionilor". ■

Punctajul jucătorilor
etapa a 34-a

FC ARGEȘ		
P	3 Bosneag	3
F	26 D. Bălașa	0
F	33 I. Poenaru	4
F	41 D. Lăcustă	0
F	43 I. Cazan	9
F	45 Elias Bazzi	4
F	68 M. Stan	4
M	141 Cosmin Năstăsie	0
M	151 Gr. Tănase	4
M	167 Doman	6
M	197 V. Stan	2
M	199 I. Tameș	4
A	241 Y. Kamara	0
A	250 A. Dulcea	10
A	254 A. Iordache	7

DINAMO		
P	19 E. Dolha	0
P	25 Lobonț	0
F	28 N. Mușat	0
F	31 Sg. Homei	3
F	42 Scarlatache	1
F	69 L. Goian	0
F	120 Izvoranu	0
F	122 Moți	3
F	129 Tamaș	0
F	131 Pulhac	4
M	177 N. Mitea	0
M	193 O. N'Doye	4
M	211 G. Boștină	0
M	213 Vranjkovic	0
M	223 G. Torje	2
M	229 Ad. Cristea	0
M	235 I. Zicu	8
A	290 I. Dănciulescu	3
A	292 O. Miranda	0
A	294 Fl. Bratu	0
A	296 Marius Niculae	0
A	298 Cl. Niculescu	6

FC ARGEȘ - DINAMO 5-2

Dinamo așteaptă verdictul TAS pentru a afla dacă evoluează în Europa League sau în preliminariile UCL

ȘOC / Fanii au intrat pe teren. L-au bruscat pe Zicu, l-au scuipat pe Torje, iar Danciu a încasat câteva bastoane de la jandarmi!

Au turbat „câinii!”

Foto: Răzvan LUPIȚĂ

Suporterii lui Dinamo au vrut să întrerupă meciul de la Pitești!

Imediat după golul de 1-1 al lui Ianis Zicu, ei au rupt gardul și plasa din fața peluzei și au intrat pe teren. Aproximativ 20 de „câini” s-au repezit direct spre centrul terenului, iar până acolo și-au revărsat furia pe propriii jucători: Torje a fost scuipat, iar Zicu bruscat. Fanii s-au retras înapoi în peluză după două minute, moment în care au intervenit în forță jandarmii. Dănciulescu și Niculescu au sărit în apărarea ultrașilor în bătaia generală care se declanșase cu forțele de ordine, iar Danciu chiar a primit câteva bastoane pe spinare! Meciul s-a reluat după aproximativ opt minute, timp în care jandarmii au dat drumul la gaze și au evacuat galeria dinamovistă, reținând 20 de persoane. ■

Punctajul jucătorilor
etapa a 34-a

OTOPENI		
P	14	Cr. Munteanu 6
F	37	L. Ivan 5
F	56	Vitinha 6
F	80	Cl. Dumitrescu 6
F	113	I. Rada 0
M	146	Sone Kalle 0
M	156	Fl. Manea 0
M	181	V. Negru 8
M	186	Cr. Constantin 4
M	189	H. Chiacu 0
A	243	Jean Paul Yontcha 0
A	259	L. Ganea 4

FARUL		
P	6	Curcă -4
F	36	Băcilă 2
F	49	Jan Pahor 2
F	59	I. Barbu 0
F	72	Pătrașcu 0
F	98	A. Rastovac 2
F	105	Rusmir 3
M	137	Alibec 2
M	142	C. Voiculeț 0
M	161	B. Teekloh 3
M	164	C. Matei 0
A	236	G. Mendy 0
A	249	Gosic 0
A	252	Chico 2
A	275	Gerlem 3

SCORUL CAMPIONATULUI

DESPĂRȚIRE CU ȘASE „BOABE“

Otopeniul s-a despărțit de Liga I făcând scorul campionatului, 6-0, cu o echipă, Farul, care nu a arătat nici o secundă motivația necesară pentru a spera la locul 15, cel ce i-ar fi putut aduce salvarea în cazul retrogradării Argeșului. Victoraș Iacob a arătat o formă de zile mari, ridiculizându-și adversarii direcți, Pahor, Rastovac ori Vukomanovic fiind demni de „Cascadorii râsului“. De altfel, echipa constănțeană a fost aspru taxată de propria galerie, una care a numărat nu mai puțin de 300 de suporteri, care i-au înjurat în permanență pe băieții lui Marinof. ■

CS OTOPENI	6	0	FARUL
Sistem de joc: 4-4-2	2	0	Sistem de joc: 4-4-2

Antrenor: Liviu Ciobotariu

Jucătorul meciului: V. Iacob

Stadion: Astra, Ploiești

Spectatori: 1.000

Antrenor: Lucian Marinof

Arbitru: Emil Voicu ★★★ (Bacău)

Asistenți: Dorin Mudura ★★★ (Oradea) și Cătălin Savu ★★★ (Galați)

Marcatori: V. Iacob 1-0, '4; V. Iacob 2-0, '33 V. Iacob 3-0, '50; Negru 4-0, '56; S. Pană 5-0, '71; Drăghici 6-0, '82

Rezerve: 13. Nae - 3. Ardeleanu, 6. B. Panait, 9. Kalle

Schimbări: 26. Mărgărit '59 ★★ (V. Negru), 23. S. Pană '60 ★★★ (Cr. Constantin), 27. Drăghici '65 ★★ (V. Iacob)

Cartonașe galbene: -

Cartonașe roșii: -

Marcatori: -

Rezerve: 33. V. Neagu - 11. Larie, 14. Nanu, 88. D. Florea

Schimbări: 91. C. Matei '46 ■ (Mățel), 17. Mendy '65 ■ (Gerlem), 16. Păcuraru '80 (Băcilă)

Cartonașe galbene: Alibec (19, 52), Rusmir (72), Pahor (73)

Cartonaș roșu: Alibec (52)

■ Foarte slab ★ Slab ★★ Satisfăcător ★★★ Bun ★★★★ Foarte bun ★★★★★ Excelent

PUBLICITATE

Îți mai face cineva oferta la care ai visat?

Da, Chevrolet.

5676 Euro cu TVA inclus

numai până la 30 iunie

AVEO Sunt două lucruri pe care trebuie să le știi despre această mașină și pe care le vei găsi incredibile. În primul rând, prețul, care este mult mai mic decât ți-ai putea imagina. În al doilea rând, dotările: ABS, geamuri electrice față, radio cd cu mp3, servodirecție, airbag șofer, închidere centralizată și volan reglabil pe înălțime. Totul de la doar 5676 Euro cu TVA inclus*.

www.chevrolet.ro

Info line: 0800 110 300

GET REAL. CHEVROLET

București • **Di-Bas** • tel: 021-240.58.10
București • **Expocar** • tel: 021-350.22.22
București • **Gold & Platin Autocenter** • tel: 021-200.99.00
București • **GTT** •tel: 021-345.61.31
București • **Rădăcini Motors (bd.Timișoara)** • tel: 021-413.81.82
București • **Rădăcini Motors (Vitan)**• tel: 021-322.21.47
Arad • **Anvelo Center** • tel: 0257-287.555
Oradea • **Anvelo Center** • tel: 0259-415.186
Satu Mare • **Anvelo Center** • tel: 0261-806.256
Focșani • **Auto Aiss** • tel: 0237-212.201
Timișoara • **Autoglobus 2000** • tel: 0256-305.060
Sibiu • **Automobile Sibiu** • tel: 0369-101.720
Pitești • **Auto World Park** • tel: 0248-606.300
Ploiești • **Di-Bas** • tel: 0344-100.545
Cluj Napoca • **Ecomax General Investment** • tel: 0264-438.487
Baia Mare • **Euromotors** • tel: 0262-294.990
Călărași • **Expocar** • tel: 0242-331.228
Constanța • **Expocar** • tel: 0241-694.222
Rm. Vâlcea • **Expocar** • tel: 0250-720.222
Slobozia • **Expocar** • tel: 0243-221.193
Târgoviște • **Expocar** • tel: 0245-220.222
Bistrița • **Express Motors** • tel: 0263-235.958
Brăila • **Gold & Platin** • tel: 0239-682.603
Iași • **Gold & Platin** • tel: 0232-248.190
Suceava • **Gold & Platin** • tel: 0230-526.991
Bacău • **Gold & Platin Automotive** • tel: 0234-557.505
Galați • **Gold & Platin Danubius** • tel: 0236-406.050
Brașov • **Rădăcini Motors** • tel: 0268-311.123
Brăila • **Rădăcini Motors** • tel: 0239-613.493
Craiova • **Rucom** • tel: 0251-472.013
Brașov • **Victoria Global** • tel: 0268-335.444
Miercurea Ciuc • **Victoria Royal** • tel: 0266-317.100
Sighișoara • **Victoria Total** • tel. 0365-410.446
Târgu Mureș • **Victoria Total** • tel: 0265-267.986

* Ofertă valabilă prin Programul de stimulare a înnoirii Parcului auto național finanțat prin Administrația Fondului de Mediu pentru mașinile comandate până la 30 iunie 2009 în limita stocului disponibil. Consumul de carburant: 6,4-7,1 l/100km; emisie CO2: 153-173 g/km. Imagini cu titlu de prezentare.

RAPID - POLI IAȘI 2-2

RAPID, AFARĂ DIN EUROPA

EȘEC / Rapidul rămâne în afara Europei după cinci ani, iar Bergodi se răzbună pe Copos

Suferința Giulești

Cătălin MUREȘANU
catalin.muresanu@prosport.ro

Zi aniversară pentru bătrâna arenă din Giulești. La 70 de ani de când și-a deschis porțile pentru prima oară duce în spate o peluză goală schilodită de timp și găzduiește un nou meci, unul cu miză europeană. Pentru istorie.

O istorie prin care a călcat fulgerător și un italian albit, unul atipic, care se enervează greu și nu gesticulează niciodată. Bergodi, omul îndepărtat pentru un moft. La fel de blajin pășește iarba bătrânului stadion printr-o perdea de aplauze. Cei din cârca tribunei l-au vrut mereu, patronul veșnic al Giulețiului l-a îndepărtat. „Singuri împotriva tuturor!", vorba veche a Grand-ului. Trei cuvinte târâte cu mândrie prin aceeași istorie mândră a Giuleștiului, dar care se devalorizează când mâna de lucru este formată din mercenari.

Trec doar 12 minute, iar Cristea, cu ajutorul devierii lui Ivelja, subliniază neputința vișiniilor. Greșeală în lanț și se pare că totul e pierdut pentru Rapid. Peluza mai crede, Cons-tantin nu. Nici el, nici Maftei. Același Cristea fuge cu ei în spate și îl înțeapă pe Andrade. Se face 0-2! Până la pauză, Djalovic ratează din toate părțile.

Bară în ultimele secunde!

La reluare, aceeași poveste. Semipresiune a vișiniilor, ieșiri usturătoare ale moldovenilor. E nevoie de lovitura liberă a lui Spadacio pentru ca Giuleștiului să-i revină ecoul. 1-2 în minutul 58. Peluza fardează blestemele în încurajări, iar Herea egalează. E loc de întrebarea: „Cât mai e la Urziceni?" și de un „Hai că se poate!". Djalovic își începe din nou festivalul dureros al ratărilor, dar e timp pentru un gol care să catapulteze Rapidul în Europa. Nu se întâmplă, iar bara ucide și ultimele speranțe în secundele de final. Stadionul de sub pod își va sigila porțile la ora de fotbal european.

Fernandes (dreapta) a avut viață grea cu atacanții ieșeni

Foto: Bogdan IORDACHE

RAPID 2 - 2 POLI IAȘI

RAPID	POLI IAȘI
Sistem de joc: 4-4-2	Sistem de joc: 4-4-2
0	2
Antrenor: Viorel Hizo	**Antrenor:** Cristiano Bergodi
Jucătorul meciului: A. Cristea	**Arbitru:** Marin Bordean ★★★ (Sibiu)
Stadion: "Valentin Stănescu"	**Asistenți:** Miklos Nagy ★★★ (Cluj) și Sebastian Stoianof ★★★ (Constanța)
Spectatori: 4.000	

Marcatori: Spadacio • 1-2, '58, Herea • 2-2, '65

Schimbări: S. Mardare '28 ★★ (M. Constantin), 10. Herea '61 ★★★ (E. Dică), 9. Răduță '80 (Pinto)

Rezerve: 78. Straton, 11. Ioniță, 13. Oct. Ionescu, 32. Iencsi

Cartonașe galbene: Maftei (62), J.P. Pinto (78), Mardare (89)

Cartonașe roșii: -

Marcatori: Ivelja • 0-1, '11-aut., A. Cristea • 0-2, '22

Schimbări: 16. Viveiros '68 ★ (Miclea), 11. Mircea Oprea '81 (Viveiros), 17. Paruolo '85 (Jovanovic)

Rezerve: 33. Marc, 3. Onuț, 9. Bîlbă, 21. Diarrasouba

Cartonașe galbene: Ad. Cristea (61) Pleșca (90)

Cartonașe roșii: -

■ Foarte slab ★ Slab ★★ Satisfăcător ★★★ Bun ★★★★ Foarte bun ★★★★★ Excelent

MARIUS CONSTANTIN ACUZAT DE BLAT DE FANI

Marius Constantin recidivează! Schimbat în minutul 30 de către Viorel Hizo, brașoveanul n-a mai rămas pe banca de rezerve și a plecat direct la vestiare. Fundașul giuleștenilor a fost apostrofat de către suporterii rapidiști, care i-au imputat cel de-al doilea gol încasat în partida cu Poli Iași. Nu este prima oară când Constantin este acuzat de către ultrașii alb-vișinii de blat.

Punctajul jucătorilor ultima etapă

RAPID

P	11 Andrade	1
F	95 Șt. Mardare	2
F	99 D. Perjă	0
F	115 Bozovic	0
F	124 R. Fernandes	4
F	130 J. P. Andrade	0
F	132 Maftei	3
F	134 M. Constantin	2
M	180 Djordje Ivelja	3
M	209 Claudio Pitbull	0
M	212 Șt. Grigorie	4
M	221 Herea	6
M	224 N. Grigore	0
M	230 J. Spadacio	8
M	233 C. Lazăr	4
A	258 J. P. Pinto	3
A	265 Dobroiu	0
A	289 Djalovic	2
A	295 Cesinha	0

POLI IAȘI

P	5 Brăneț	0
F	51 A. Pecnik	0
F	58 C. Buta	4
F	76 Cr. L. Munteanu	3
F	85 Ad. Ilie	4
F	97 Kalay	4
F	102 B. Onuț	0
M	159 R. Miclea	4
M	165 Bersnjak	0
M	168 Gavatorta	0
M	183 Nuno Viveiros	1
A	251 C. Bratu	3
A	271 Bîlbă	0
A	285 A. Cristea	8

Punctajul jucătorilor ultima etapă

PANDURII

P	2 R. Stanca	7
P	9 Mingote	0
F	32 Ghindeanu	0
F	53 Popete	5
F	71 Ad. Rusu	0
F	78 A. Cardoso	5
F	84 I. Stancu	4
F	86 Chibulcutean	5
F	88 A. Rus	0
M	138 A. Păcurar	0
M	140 Vancea	0
M	144 D. Sabou	0
M	149 Fl. Stângă	4
M	171 C. Vasilache	6
M	176 V. Simion	0
M	196 L. Pîrvu	0
A	239 A. Pițurcă	0
A	247 M. Raskovic	3
A	266 Tilincă	3

OȚELUL GALAȚI

P	4 Kolev	1
F	83 Jelev	3
F	89 Marian Cârjă	0
F	93 Sârghi	2
F	106 R. Gado	3
M	160 Sg. Costin	0
M	173 Ad. Sălăgean	2
M	178 Bourceanu	2
M	192 Vitaici	1
M	194 Giurgiu	4
M	195 Silviu Ilie	3
M	198 G. Paraschiv	4
A	237 R. Elek	0
A	280 M. Pena	0
A	282 Viglianti	0

SCANDAL

GRIGORAȘ A VRUT SĂ SCOATĂ ECHIPA DE PE TEREN!

Iritat de ușurința cu care echipa sa a fost sancționată cu lovitură de la 11 metri în minutul 4, antrenorul Oțelului, Petre Grigoraș, a intrat pe gazon și a vrut să scoată echipa de pe teren. Departe de fază, Balaj nu a văzut incidentul, iar Cîrțu a intrat și el pe teren, enervat de importanța centralului. În cele din urmă, cu ajutorul observatorului Jean Garabet, apele s-au calmat.

PANDURII 1 - 0 OȚELUL

PANDURII	OȚELUL
Sistem de joc: 4-4-2	Sistem de joc: 4-4-2
1	0
Antrenor: Sorin Cîrțu	**Antrenor:** Petre Grigoraș
Jucătorul meciului: Stanca	**Arbitru:** Cristian Balaj ★★ (Baia Mare)
Stadion: Municipal (Tg. Jiu)	**Asistenți:** Cristian Nica ★★ (Ploiești) și Aurel Oniță ★★ (Constanța)
Spectatori: 3.000	

Marcator: Vasilache • 1-0, '4 - pen.

Schimbări: 20. Pârvu ■ '53 (Tilincă), 77. Arieta ★★ '64 (Raskovic), 11. Luțu '84 (Vasilache)

Rezerve: 80. Mingote, 2. Inclânzan, 5. Păcurar, 28. Al. Pițurcă

Cartonașe galbene: Martinovic (10), Popete (55)

Cartonașe roșii: -

Marcator:

Schimbări: 19. Vitaic ★ '66 (Bourceanu), 1. Gribauskas ★★ '74 (Gado)

Rezerve: 2. Cârjă, 21. P. Dragoș

Cartonașe galbene: Kolev (3, 74), S. Ilie (43), Jelev (45)

Cartonaș roșu: Kolev (74)

■ Foarte slab ★ Slab ★★ Satisfăcător ★★★ Bun ★★★★ Foarte bun ★★★★★ Excelent

CRAIOVA - VASLUI 0-1

FC Vaslui va juca în turul III al Europa League, iar Craiova rămâne acasă încă un an

DECISIV / Moldovenii au învins la Craiova cu 1-0 și au luat locul oltenilor în cupele europene

EURO VASLUI

Foto: Florin CEAUȘU

Nu meritam victoria. Jucătorii nu au putut alerga. Sunt supărat că am ratat Europa dar la anul ne vom bate pentru titlu

ADRIAN MITITELU, patron Craiova

Portarul Kuciak l-a exasperat pe Florin Costea cu paradele sale

George PĂUNESCU
george.paunescu@prosport.ro

Există poeme în care și virgulele cântă, filme în care și genericul fascinează, meciuri în care și autul este ovaționat ca un gol.

Craiova – Vaslui intră în această categorie. Pe stadion nu e umbră, la nivelul gazonului sunt peste 50 de grade. Puține, în comparație cu ce degajă tribuna încărcată de emoții și jucătorii hipnotizați de miză. Fluierul centralului italian De Marco descătușează adrenalina din 25.000 de piepturi. Pentru olteni, un punct înseamnă Europa. Dar Craiova nu știe să joace la egal. Uneori, nici nu poate. Aseară, speranțele alb-albastre s-au năruit după 12 minute. Burdujan a scăpat de Dănănae și a centrat impecabil pentru Wesley, care a răsturnat soarta meciului cu o lovitură de cap. Jocul spectaculos al oltenilor se năruie ca un castel de cărți, lovitura liberă a lui Costea respinsă de sub bară de Kuciak fiind singura realizare a gazdelor. Moldovenii profită și mai au două ocazii mari până la pauză, prin Wesley și Temwanjera.

Oltenii au aruncat cu scaune după jucători

Oltenii ies montați de la cabine, dar stau prost și în teren, și în ghete. În antiteză, Vasluiul, fără a excela, joacă exact ce trebuie: defensivă decentă, mijloc activ și atac capabil să dea oricând lovitura de grație.

Dar nu mai e nevoie. Golul lui Wesley a fost de ajuns să ducă Vasluiul în Europa. De supărare, fanii Craiovei au aruncat la final cu scaune după jucători. ■

GEST

NAPOLI ȘI CRAIOVEANU, ACLAMAȚI

Antrenorul demis cu trei etape înainte de final, Nicolo Napoli, s-a ținut de cuvânt și s-a întors din Italia să urmărească ultimul meci al Craiovei din acest campionat. Napoli a fost primit cu aplauze și urale de întreg stadionul și, timp de minute bune, a dat autografe și a făcut fotografii cu fanii. Și mai călduroasă a fost primirea pe care suporterii i-au făcut-o lui Gică Craioveanu, venit la meci cu soția, Gema, și fiul său Alejandro. Numele lui Craioveanu a fost scandat de tot stadionul înainte de începutul meciului. ■

Punctajul jucătorilor etapa a 34-a

GLORIA BUZĂU		
P 1	Mincă	0
P 8	Zimmermann	3
F 30	L. Dias	0
F 38	Diogo Silva	3
F 40	I. Mera	4
F 47	Vlaicu	0
F 101	Bonfim	5
F 114	A. Rațiu	1
M 136	Aziz Tafer	0
M 147	Cojocnean	3
M 169	D. Sanchez	0
M 201	Alin Vigariu	0
A 248	M. Axente	0
A 268	G. Mansour	7

GLORIA BISTRIȚA		
P 13	Tătărușanu	0
F 27	A. Vagner	1
F 44	Casian Miclăuș	0
F 55	M. Ciucă	0
F 66	A. Mureșan	0
F 75	Frăsinescu	3
M 139	R. Mărginean	0
M 153	I. Hora	0
M 155	C. Petre	0
M 158	Nalați	4
M 182	Velcovici	3
A 238	C. Borbely	3
A 260	Ad. Anca	0
A 270	Coroian	1

BUZĂU 2 – 1 BISTRIȚA

Sistem de joc: 4-4-2 (1 – 0) Sistem de joc: 4-4-2

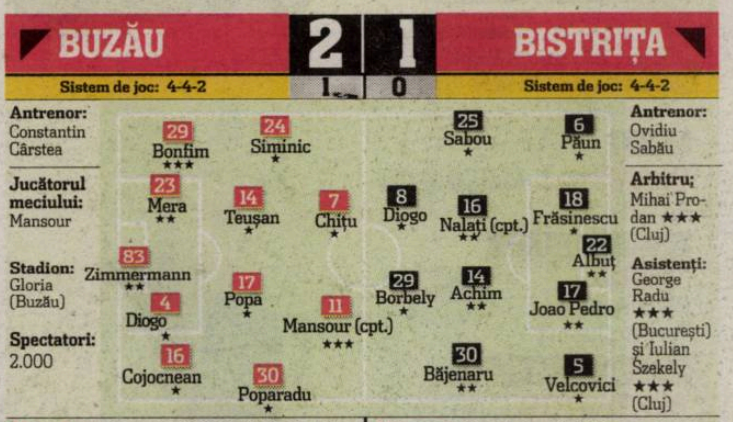

Antrenor: Constantin Cârstea

Jucătorul meciului: Mansour

Stadion: Gloria (Buzău)

Spectatori: 2.000

Antrenor: Ovidiu Sabău

Arbitru: Mihai Prodan ★★★ (Cluj)

Asistenți: George Radu ★★★ (București) și Iulian Szekely ★★★ (Cluj)

Marcatori: Mansour • 1-0, '44, Fl. Sandu 2-1, '70

Schimbări: 34. Ademar ★ '31 (Diogo), 27. Rațiu ★ '46 (Popa), 3. Fl. Sandu ★★ '63 (Cojocnean)

Rezerve: 44. Stoicescu, 21. Popovici, 82. Sanchez, 99. Axente

Cartonașe galbene: -

Cartonașe roșii: -

Marcator: Joao Pedro • 1-1, '53

Schimbări: 7. Coroian ★ '46 (Nalați), 2. Roman ★ '66 (Sabou), 23. Vagner ★ '68 (Joao Pedro)

Rezerve: 1. Țurcaș, 9. Negrean, 15. Miclăuș, 26. Enescu

Cartonașe galbene: Albuț (44), Borbely (44)

Cartonașe roșii: -

■ Foarte slab ★ Slab ★★ Satisfăcător ★★★ Bun ★★★★ Foarte bun ★★★★★ Excelent

CRAIOVA 0 – 1 VASLUI

Sistem de joc: 4-3-3 (0 – 1) Sistem de joc: 4-3-3

Antrenor: Ionel Gane

Jucătorul meciului: Wesley

Stadion: „Ion Oblemenco"

Spectatori: 25.000

Antrenor: Cristi Dulca

Arbitru: Andrea de Marco ★★★ (Italia)

Asistenți: Massimo Biasutto ★★★ și Alessandro Lion ★★★ (ambii din Italia)

Marcatori:

Schimbări: 17. Baird ■ '55 (M. Costea), 28. Gângioveanu ★★ '63 (Dilevski), 33. Njock '81 (Rose)

Rezerve: 21. S. Lung jr., 2. Bărboianu, 3. Barbu, 20. Dina

Cartonașe galbene: Dănănae (39), Șoavă (69)

Cartonașe roșii: -

Marcator: Wesley 0-1, '12

Schimbări: 30. Kirovski ★ '53 (Temwanjera), 17. Bălace '81 (Burdujan), 8. Zmeu '90 (Wesley),

Rezerve: 22. Puia, 6. Markovic, 18. Buhăescu, 28. Cânu

Cartonașe galbene: Pavlovic (53), Farkas (67), Wesley (68), Ljubinkovic (69), Kuciak (79)

Cartonașe roșii: -

■ Foarte slab ★ Slab ★★ Satisfăcător ★★★ Bun ★★★★ Foarte bun ★★★★★ Excelent

Punctajul jucătorilor etapa a 34-a

UNIV. CRAIOVA		
P 21	M. Bornescu	2
F 46	V. Găman	4
F 104	Spase Dilevski	3
F 107	J. Mitchell	0
F 109	Dănănae	4
F 116	Bărboianu	0
F 127	D. Stoica	3
M 162	Gângioveanu	2
M 203	M. Dina	0
M 206	Rose	3
M 208	A. Prepeliță	3
M 218	Florin Șoavă	3
A 244	Wobay	3
A 263	Baird	0
A 273	C. Tănasă	0
A 281	Fl. Costea	3

FC VASLUI		
P 16	Dușan Kuciak	6
F 50	S. Zubar	5
F 62	B. Buhuș	5
F 70	Neven Markovici	0
F 82	Hugo Luz	5
F 96	D.G. Munteanu	0
F 119	G. Cânu	0
M 148	Serge Akapko	0
M 166	N. Milisavijevici	0
M 170	S. Genchev	4
M 179	Ad. Gheorghiu	0
M 190	Milos Pavlovic	4
M 219	M. Ljubinkovic	4
A 255	Burdujan	5
A 257	M. Temwanjera	3
A 278	Wesley Lopez	8

PUBLICITATE

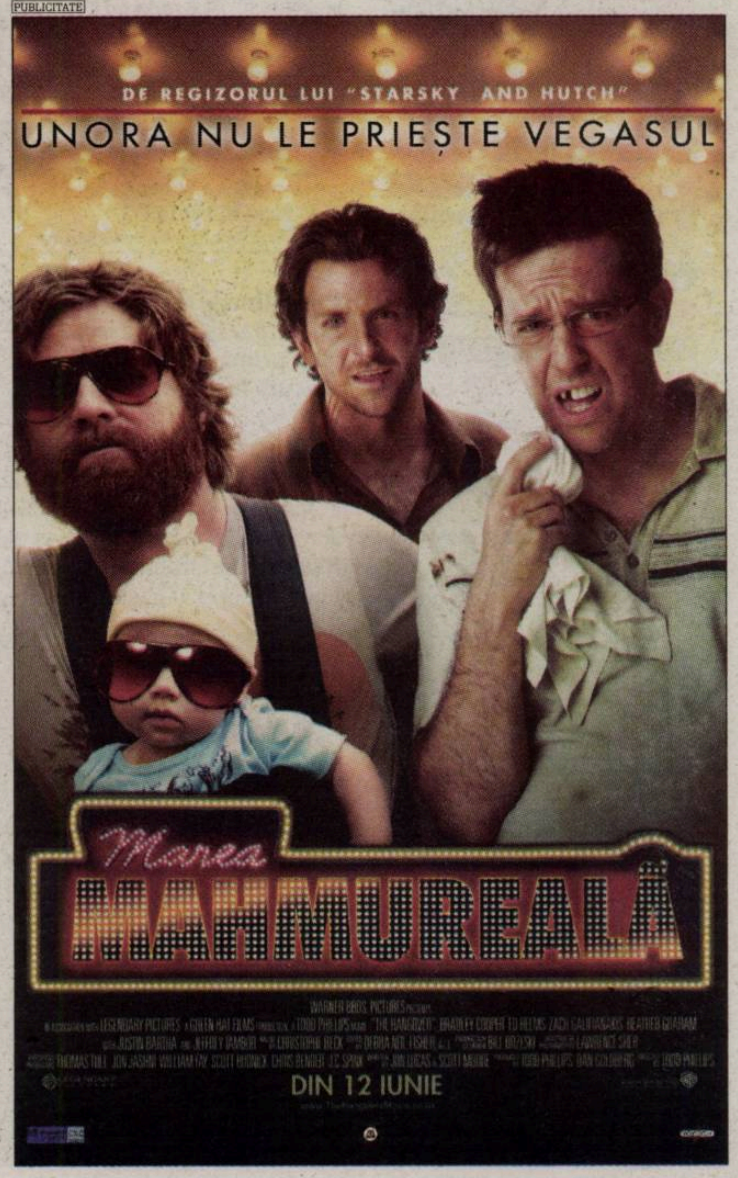

FOTBAL EXTERN

ZLATAN IBRAHIMOVIC
atacant Inter Milano

Nu am de gând să rămân ca Maldini la un singur club. Mie mi-e foame de trofee, mai ales de Liga Campionilor și de «Balonul de Aur»

CIFRA ZILEI din ZIARUL FINANCIAR

7 mld. euro a pierdut statul în 2008 prin neîncasarea impozitelor și contribuțiilor pentru activitățile din economia subterană

CITIȚI MAI MULTE pe www.zf.ro

TROC / Transferul lui Ibrahimovic la FC Barcelona este ca și perfectat. Mai lipsește OK-ul lui Eto'o pentru a face rocada spre Inter Milano

Ibra depinde de Eto'o

Foto: EPA

Cu 25 de reușite pentru Inter, Ibrahimovic a devenit golgheterul ultimei ediții din Serie A

Sorin DUMITRESCU
sorin.dumitrescu@prosport.ro

Dorința lui Zlatan Ibrahimovic de a ajunge la o echipă care să câștige nu doar competiții interne, ca Inter, ci și trofee europene, e foarte aproape de a deveni realitate.

Inter și Barcelona au tratat intens în ultimele zile, președintele milanezilor, Massimo Moratti, înțelegând că nu mai poate să-l țină pe Ibra. Moratti s-a sfătuit cu Mourinho pentru a găsi un înlocuitor pe măsura nordicului și alegerea lusitanului ușurează mult lucrurile: vârful Barcelonei, camerunezul Samuel Eto'o. Acesta, deși a fost al doilea golgheter în Primera, nu este agreat de antrenorul Guardiola, care spune că africanul, prin reacții și comportament, strică vestiarul.

Așa că cele două cluburi sunt de acord pentru schimbul de vedete, catalanii urmând a-i mai plăti lui Inter 10 milioane de euro, cu 30 de milioane mai puțin decât ceruse Moratti la prima strigare.

Real, variantă - șoc pentru Ibrahimovic

Există doar un hop de trecut pentru a oficializa cel mai important schimb de MVP-uri din fotbal în ultimii ani: nu se cunoaște poziția lui Eto'o, jucătorul fiind ocupat cu naționala. Cum Barça a mai vrut să scape și anul trecut de incomodul vârf de abanos și nu a putut, nimeni nu poate da ca sigur schimbul. Culmea, dacă imprevizibilul Samuel ar refuza plecarea la Inter, Ibra ar putea fi reorientat de procuratorul său, Mino Raiola, către marea rivală a catalanilor, Real Madrid! ■

Foto: EPA

Samuel Eto'o a marcat 30 de goluri pentru Barcelona în ultima ediție de campionat

Nu sunt forțat să îmi vând jucătorii, dar vom vedea ce oferte primim. Cu siguranță, fiind perioadă de transferuri, cineva va pleca de la Inter

MASSIMO MORATTI
președinte Inter Milano

PROGRAM TV (ASTĂZI)

12:00 / EVENIMENT
FOTBAL (SPORT.RO)
„Super Steaua în Ligă"
Dinamo Kiev - Steaua (2006/2007)

13:30
SLAMBALL (SPORT.RO)
Episodul 34

14:30 / DIRECT
TENIS (EUROSPORT)
Circuit ATP
Turneu Queen's

16:00 / EXPLOZIV
BOXBUSTER (SPORT.RO)
Zab Judah - Joshua Clottey

17:00 / DIRECT
CICLISM (EUROSPORT)
Criteriul La Dauphine Libere

17:00
ȘTIRI (SPORT.RO)

19:00 / DIRECT
INFORMAȚIA (SPORT.RO)

20:00 / DIRECT
MOTORSPORT (EUROSPORT 2)
24 de ore Le Mans

20:15 / DIRECT
HANDBAL (SPORT.RO)
Preliminarii CE (masculin)
Suedia - România

21:45
ȘTIRI (SPORT.RO)

22:00 / SHOWTIME
WRESTLING TNA (SPORT.RO)
Episodul 1

00:00
ȘTIRI (SPORT.RO)

ProSport nu-și asumă răspunderea pentru eventualele schimbări operate între timp în program.

REAL MADRID / Medicul „galacticilor" l-a vizitat deja pe Cristiano Ronaldo. Man. United cere 96 de milioane de euro

Operațiunea Ronaldo

Sorin DUMITRESCU
sorin.dumitrescu@prosport.ro

Președintele lui Real, Florentino Perez, spune și face. A creat o primă echipă „galactică" și acum lucrează la a doua.

- Prima bombă a verii a fost Kaka de la AC Milan. Deși nu a semnat, atacantul Valenciei, David Villa, este ca și sosit la Madrid, iar fundașul Romei, Juan, are și el valizele pregătite. Însă cea mai dificilă și spectaculoasă operațiune abia a demarat, prin trimiterea unui doctor al clubului și a unui oficial în SUA, acolo unde se reface Cristiano Ronaldo, starul lui Manchester United.

„Blestemul" precontractului

Perez este într-o situație specială, dată de precontractul semnat de predecesorul său, Ramon Calderon, care s-a angajat să ofere fie 100 de milioane de euro pe transfer, fie 30 în cazul ratării mutării. Perez și-a trimis oamenii în America pentru a vedea starea fizică a lusitanului și pentru a obține o reducere a sumei. United vrea 96 de milioane, agenții lui Ronaldo pretind 8 milioane, iar jucătorul vrea un salariu de 10 milioane plus jumătate din drepturile de televizare. Perez trebuie să-l transfere pe Ronaldo, dar la o sumă care să nu sară de 70 de milioane... ■

Foto: EPA

Chiar dacă nu a mai avut un sezon strălucit în 2008-2009, Ronaldo rămâne cel mai bine cotat jucător din lume

PRO SPORT
Fondat 1997; ISSN 1453-3707
Redactor-șef: Dan Filoti
Director Publishing: Cosmina Noaghea
Publisher: Mihail Geantă
Director financiar: Sorin Dinu
Distribuție: Dan Apostolache (tel: 0721.102.086)
Responsabil de număr: Cătălin Parfene
Redacție: București, Casa Presei Libere, nr. 1 Corp A3-A4, sector 1, București
Telefon: 031.825.7300; Fax: 031.825.7385
Tipar & Preepress coprint
Telefon: 031.825.1028; Fax: 031.825.1036
www.coprint.ro
PubliMedia
Tirajul ProSport este certificat de Biroul Român de Audit al Tirajelor

RETRAGERE

Maldini și-a luat adio

Paolo Maldini a organizat o ultimă conferință de presă înainte de retragere. „Voi rămâne aici, la AC Milan, vreau să îl ajut pe Leonardo, noul antrenor. În ceea ce privește cine este cel care merită banderola de căpitan, eu cred că Ambrosini ar fi cel mai nimerit", a spus cel care a jucat 901 meciuri pentru Milan. ■

STRANIERI

Lucescu, cel mai bun din Ucraina

Mircea Lucescu (foto), câștigător al Cupei UEFA cu Șahtior, a fost ales cel mai bun antrenor al ediției 2008-2009 a campionatului Ucrainei, în urma unui sondaj de opinie la care au participat cluburile din prima ligă. Altfel, fotbalistul sezonului recent încheiat a fost desemnat Dario Srna, coechipierul lui Rat la gruparea din Donețk. ■

TINERET

FEROE A ÎNVINS RUSIA!

Selecționata de tineret a Insulelor Feroe a produs o mare surpriză, câștigând în fața Rusiei cu 1-0 la Torshavn (gol Edmundsen, în minutul 1), în Grupa 1 a preliminariilor CE U-21, care va avea loc în 2011: Clasamentul grupei: **1. România** 6p, 2. Letonia 3p, 3. Rusia 3p, 4. Feroe 3p, 5. Moldova 0p, 6. Andorra 0p. ■

CHELSEA

Aguero de 53 de milioane de euro

Potrivit Daily Mail, Chelsea este dispusă să-i plătească lui Atletico Madrid 53 de milioane de euro pentru a-l aduce pe Kun Aguero la Londra. Spaniolii și-au dat acceptul, rămâne ca ginerele lui Maradona să fie și el de acord cu mutarea preconizată. Argentinianul de 21 de ani a cerut un salariu stagional de 7,5 milioane de euro. ■

EPILOG / Laszlo Bölöni și-a prelungit ieri pe un sezon contractul cu campioana Belgiei

Tot cu Standard!

Bölöni este foarte iubit de elevii săi, alături de care a câștigat titlul de campion în Jupiler League

Foto: REUTERS

Cătălin PARFENE
catalin.parfene@prosport.ro

Celtic, Genclerbirligi, Dinamo și chiar Steaua au fost cluburile care „au tras" de Laszlo Bölöni în ultimele zile. Loți însă a optat aseară pentru... Standard.

Campion al Belgiei și câștigător al Supercupei la începutul sezonului, antrenorul român trebuia să dea un răspuns legat de prelungirea contractului marți, dar le-a cerut o noapte de gândire oficialilor clubului din Liege. Cel puțin pentru președintele Luciano D'Onofrio noaptea a fost un sfetnic bun al lui Loți, așa că ieri Standard a anunțat oficial că Bölöni și-a prelungit contractul cu un sezon. „Laszlo, în formă maximă și foarte fericit, a decis să-și continue aventura cu Standard Liege și să facă tot ce poate pentru a ține la fel de sus culorile clubului în Belgia și în Europa", cam așa a sunat comunicatul de pe site-ul oficial al grupării, un comunicat mai puțin sec decât așa cum se obișnuiește.

6

echipe din străinătate a antrenat Bölöni: Nancy, Sporting Lisabona, Rennes, Monaco, Al-Jazeera și Standard

Antrenor de Liga Campionilor

Ce a contat pentru Loți până la urmă? O ofertă salarială mai consistentă, se pare spre 1 milion de euro. Un plan foarte bine pus la punct la club, recunoscut pentru seriozitate și performanță. Participarea în viitoarea ediție a Ligii Campionilor, acolo unde Standard va juca direct în grupele competiției. „Politica pașilor mărunți", astfel ar putea fi caracterizată gândirea lui Bölöni, cel care și în vara trecută semnase tot pe un singur sezon cu Standard. Sezon în care a fost desemnat cel mai bun antrenor din campionatul Belgiei. ■

PRELIMINARII CM 2010 - ASIA

ECHIPE DEJA CALIFICATE LA CM

AFRICA DE SUD (țara organizatoare); **AUSTRALIA; JAPONIA; COREEA DE SUD; OLANDA**

AMICALE

AZERBAIDJAN – SPANIA 0-6
(Villa 34, 38 și 45-pen.), Riera (67), Guiza (71), Torres (87)

IRAQ – POLONIA 1-1
(Karim 53 / Guerreiro 71)

BOSNIA – OMAN 2-1
(Dzeko 11, Salihovic 85 / Hadid 33)

GRUPA 1

AUSTRALIA – BAHRAIN 2-0
(Sterjovski 56, Carney 89)
* La gazde, JACOB BURNS (Unirea Urziceni) a fost rezervă

JAPONIA – QATAR 1-1
(Al-Binali 2 – aut. / Yahia 53)

CLASAMENT

AUSTRALIA	7	5	2	0	10-0	**17**
JAPONIA	7	4	3	0	10-4	**15**
Bahrain*	7	2	1	4	5-8	**7**
Qatar	8	1	3	4	5-14	**6**
Uzbekistan	7	1	1	5	5-9	**4**

* La baraj

GRUPA 2

COREEA DE SUD – ARABIA SAUDITĂ 0-0

IRAN – EMIRATELE ARABE UNITE 1-0
(Karimi 53)

CLASAMENT

COREEA DE S.	7	4	3	0	11-3	**15**
Coreea de N.	7	3	2	2	7-5	**11**
Arabia S.	7	3	2	2	8-8	**11**
Iran	7	2	4	1	7-6	**10**
EAU	8	0	1	7	6-17	**1**

PUBLICITATE

Dacă nu acum, atunci când?

TOYOTA

COROLLA
1.4 VVT-I Terra

Ultra dotări standard:
- Motor 1.4l benzină / 97 CP
- Aer condiționat
- Radio CD/MP3
- Computer de bord, închidere centralizată
- 4 airbag-uri & ABS & EBD & BA
- Oglinzi electrice și încălzite
- Geamuri portiere față acționate electric
- Vopsea metalizată

Preț special:
13.897 Euro (TVA inclus)
Stoc limitat!

AVENSIS Classic
2.0 D-4D Comfort

Ultra dotări standard:
- Motor 2.0l Diesel / 126 CP
- Aer condiționat, radio CD & MP3 & 8 boxe & comenzi audio pe volan
- Computer de bord, închidere centralizată
- 9 airbag-uri & ABS & EBD & BA
- Sistem de control al stabilității (VSC) & tracțiunii (TRC)
- Oglinzi exterioare reglabile electric & geamuri portiere față acționate electric
- Direcție asistată
- Închidere centralizată & telecomandă

Preț special:
16.766 Euro (TVA inclus)
Stoc limitat!

Vino acum în showroom pentru a descoperi toate ofertele Toyota.
* Finanțare prin Unicredit Leasing: 50% avans, durată contract 3 ani, valoare reziduală 20%.
Rata de leasing include asigurarea CASCO și TVA. Mașinile din imagine sunt cu titlu de prezentare.
www.toyota.ro

Today Tomorrow Toyota

PE CINE MIZĂM ÎN SUEDIA?

Stănescu, Popescu - **portari**; Ciubotariu, Asoltanei, Ghionea, Mihalcea - **extreme**; Irimescu, Giotoiu - **pivoți**; Șania, Csepreghi, Rohozneanu, Fenici, Mureșan, Stan - **linia de 9 metri**

SPORT.RO transmite LIVE azi, ora 20:15, Suedia - România

ECHIPA NAȚIONALĂ / România se prezintă în Suedia cu o echipă complet remaniată

Au renunțat la calificare

Marius HUȚU
marius.hutu@prosport.ro

Naționala masculină pare că s-a resemnat în privința calificării la Campionatul European din 2010, cu toate că, teoretic, mai are încă suficiente șanse pentru turneul final.

Înaintea meciului din această seară (ora 20:15, live, pe Sport.ro) de la Lund, cu Suedia, din grupa 1 preliminară, România se situează pe locul 3, la două puncte de Polonia, care are însă un meci în plus disputat. După înfrângerile cu Muntenegru și Suedia, la Reșița (scor 29-36), naționala țării noastre pare însă că nu își mai face mari speranțe să ajungă la turneul final din Austria. Acest lucru este evidențiat și prin echipa pe care o aliniază. Jucători cu state vechi la națională, precum Toma, Pârâianu, Petrea, Jurcă, Iacob sau Stavrositu, nu au fost convocați din diferite motive, selecționerul Aihan Omer mizând pe o echipă tânără, mai mult de viitor decât una capabilă să pună în dificultate o reprezentativă a Suediei înțesată cu vedete, din care nu lipsește Kim Andersson sau Jonas Kallman.

Practic, România s-a deplasat în Suedia doar cu cinci jucători care au fost și la CM din Croația, pe lângă Stănescu, Șania (foto) și Ghionea fiind noii lideri ai naționalei. ■

Foto: PROSPORT

Dispare Dinamo?

Foto: Cosmin MOȚEI

ȘOC / „Câinii" se confruntă cu probleme financiare și riscă să rămână fără o echipă întreagă

Marius HUȚU
marius.hutu@prosport.ro

Criza a lovit fără milă în una dintre cele mai galonate echipe din istoria handbalului românesc, Dinamo. Doi sponsori s-au retras, jucătorii sunt neplătiți de câteva luni bune, iar memoriile au început să curgă spre federație.

12

titluri de campioană națională a strâns Dinamo în Liga Națională de handbal, fiind devansată doar de Steaua , cu 28 de titluri

Alexandru Dimache (foto, la minge), Costel Manea, Valentin Pătru și Vlad Stoica sunt primii handbaliști ai alb-roșiilor care s-au săturat să-și aștepte drepturile financiare și s-au adresat FRH. Memoriile vor fi judecate marți și foarte probabil vor fi declarați liberi de contracte. Conform unor surse, exemplul celor patru va fi urmat și de alți jucători, astfel că Dinamo riscă să rămână fără echipă.

Ovidiu Semen, directorul sportiv al grupării, încă mai speră că fosta campioană a României va supraviețui: „Am bătut la foarte multe uși, toată lumea ne-a spus că ne ajută, dar... nu acum! Poate că e prea mult spus că ne desființăm, eu nu cred. Deocamdată, doar patru jucători și-au depus memorii. Echipa este în vacanță și abia pe 6 iulie, când este programată reunirea lotului, vom vedea cine rămâne, cine pleacă. Încercăm să găsim soluții să jucăm în Liga Națională și în sezonul următor, chiar dacă ne vom baza pe juniorii I. O să încercăm să-i angajăm pe sportivi la club ca militari sau civili".

Un alt efect al problemelor cu care se confruntă Dinamo este faptul că trupa din „Ștefan cel Mare" nu s-a înscris în cupele europene, deși locul 3 ocupat la finele sezonului i-ar fi dat dreptul să participe în Challenge Cup. ■

ATLETISM

OANA CUZINO TE INVITĂ LA MIȘCARE

„Ce se întâmplă, doctore?" alături de Ro Club Maraton și Help Net, vă așteaptă la o alergare de voie, sâmbătă, începând cu ora 9:30 în Parcul Herăstrău. Acțiunea reprezintă un îndemn la mișcare pentru sănătate. Oana Cuzino va fi prezentă la eveniment pentru a-i susține pe participanți.

HANDBAL

BĂSESCU DECOREAZĂ CAMPIONII

Festivalul Handbalului Românesc debutează azi, la Palatul Cotroceni, odată cu decorarea campionilor mondiali de către Traian Băsescu. În total, 49 de medaliați cu aur vor fi primiți de președintele țării. Invitat de onoare este președintele IHF, Hassan Moustafa.

RUGBY

ADVERSARI TARI LA BUCUREȘTI

Cu majoritatea jucătorilor care activează în Franța și Anglia în lot, România va avea adversari tari la IRB Nations Cup, competiție găzduită de București pentru al treilea an consecutiv: Uruguay (12 iunie), Franța A (18 iunie) și Italia A (21 iunie). „Îmi doresc să câștigăm competiția", a declarat Alin Petrache, președintele FR de Rugby.

DECES

LACRIMI PENTRU UN VOLEIBALIST

Marți a plecat dintre noi Victor Adam, la doar 56 de ani, în urma unei grele suferințe. A fost jucător de volei la Dinamo, Rapid, Progresul și RATB. Ca antrenor s-a ocupat doar de voleiul feminin, activând în cea mai mare parte a carierei la Dinamo. Înmormântarea are loc azi, ora 13:00, la Cimitirul Ghencea II. Fie-i țărâna ușoară!

ABONEAZĂ-TE LA PRO SPORT Câștigi timp și economisești bani **-50%**

Te poți abona la ProSport folosind una din cele trei metode:

Cel mai bun ziar de sport din Romania vine la tine acasă

Prin OP sau mandat poștal

Completează talonul alăturat, decupează-l și trimite-l împreună cu dovada plății prin poștă la OP 1 – CP 866, sector 1, București, la e-mail abonamente@mpg.ro sau fax 0318.256.243.

Prin SMS (ProSport luni-sâmbătă pentru o lună)

Trimite un SMS la numărul 7533 (tarif 7 € fără TVA) cu textul CUMPAR PROSPORT. Contravaloarea abonamentului va fi reținută direct din factura ta de telefon mobil. Apoi te vom contacta noi telefonic pentru a stabili restul detaliilor.

Online pe www.ProSport.ro

Completează câmpurile cu toate datele cerute. Plata se efectuează online. Ai nevoie doar de un card de credit/debit VISA, MASTERCARD, VISA ELECTRON sau MAESTRO valabil.

Contravaloarea abonamentului se poate achita prin ordin de plată la orice bancă sau prin mandat poștal la orice oficiu poștal, în contul PUBLIMEDIA INTERNATIONAL – RO76INGB0001000180258927 deschis la ING BANK, sector 1, CIF RO 12530043. **Abonament pentru edițiile luni-sâmbătă.** Prețul include TVA și taxele de distribuție.

Publimedia International își asumă responsabilitatea trimiterii abonamentului către dumneavoastră. Eventualele erori în distribuție nu cad în sarcina noastră, dar trebuie semnalate imediat pe adresa abonamente@mpg.ro

Numele și prenumele*: .....
Adresa*: .....
.....
Telefon*: ..... Fax: .....
E-mail: .....
* câmpuri de completat obligatoriu

☐ Nu sunt de acord ca datele mele personale să fie incluse în baza de date cu cititorii produselor editate de PubliMedia International, conform Legii 677/2001.

Abonamentele achitate până la data de 20 a fiecărei luni vor fi onorate începând cu data de 1 a lunii următoare.

☐ **ProSport (luni-sâmbătă) / 1 lună ..... 20 RON**
☐ **ProSport (luni-sâmbătă) / 3 luni ..... 55 RON**
☐ **ProSport (luni-sâmbătă) / 6 luni ..... 100 RON**
☐ **ProSport (luni-sâmbătă) / 12 luni ..... 185 RON**
☐ ProSport (luni-sâmbătă) și Gândul / 1 lună ..... 25 RON
☐ ProSport (luni-sâmbătă) și Ziarul Financiar / 1 lună ..... 43 RON
☐ ProSport (luni-sâmbătă), Ziarul Financiar și Business Magazin / 12 luni ..... 585 RON
☐ ProSport (luni-sâmbătă), Ziarul Financiar, Business Magazin și TimeOut București / 12 luni** ..... 615 RON
** ofertă valabilă numai pentru București

DE LA INTERNAȚIONALE PLECI ÎN NORVEGIA

Spectatorii care vor participa mâine (de la ora 19:00, pe stadionul Dinamo) la Internaționalele României de atletism au șansa de a participa la o tombolă al cărei mare premiu îl reprezintă o excursie la Bergen (Norvegia), la Campionatul European pe echipe (21-22 iunie). ■

GIMNASTICĂ/ Forminte a depășit problemele de sănătate, diagnosticul de cancer de piele fiind infirmat

A SCĂPAT!

Forminte poate zâmbi din nou

Foto: Costinin MOȚEI

Mirela BASESCU
mirela.basescu@prosport.ro

Nicolae Forminte răsuflă ușurat. Ceea ce părea un cancer de piele a fost infirmat, ieri, de rezultatul biopsiei. „Rezultatul a fost negativ, a fost o formă ușoară a unui posibil cancer de piele. Voi sta mai mult de vorbă cu doctorul, când voi ajunge la Deva", a explicat el, pentru ProSport.

Vestea a lovit ca un trăsnet lumea sportului: antrenorul lotului olimpic de gimnastică ar fi fost diagnosticat cu cancer de piele. „A fost o exagerare tot ce a apărut în presă. Mai mult, eu deja mă operasem. În goana unora după senzațional, s-a dramatizat totul. Sunt antrenorul unui lot sportiv, trebuie să vorbesc despre pregătire și rezultate. Nu mi se pare normal să vorbesc despre probleme mele personale", a clarificat Formite.

Mai mult, antrenorul în vârstă de 52 de ani a înlăturat, săptămână trecută, la Deva, pata de pe piept apărută în urmă cu 10 ani. Rezultatul biopsiei primit ieri a infirmat că suferă de o boală gravă: „Recunosc că sunt ușurat, mi s-a luat o piatră de pe inimă, dar mai ales mă bucur pentru cei dragi, care erau foarte speriați. Le mulțumesc celor care m-au sprijinit în această perioadă și mi-au arătat că le pasă ce se întâmplă cu mine". După ce le-a asistat la Internaționale pe fetele care au urcat cu echipa pe locul trei al podiumului JO, Forminte le va însoți, mâine, în Spania, pentru un concurs de verificare cu țara gazdă. ■

A PREFERAT FOTBALUL

FORMINTE JUNIOR JOACĂ LA FARUL

Băiatul lui Forminte, Daniel, 19 ani, se află în ultimul an de juniorat la Farul. El a fost prezent la București cu echipa de juniori republicani a „marinarilor", unde a participat la turneul semifinal al categoriei sale de vârstă. Folosit titular ca mijlocaș stânga în finala cu Dinamo (1-5), Daniel a fost schimbat pe final. „E un băiat foarte talentat", a spus antrenorul constănțenilor, Dumitru Antonescu.

GIMNASTICĂ / Președintele FRG, Adrian Stoica, „taxează" declarația ministrului MTS, Monica Iacob-Ridzi

„Semnați actele!"

Mirela BASESCU
mirela.basescu@prosport.ro

Foto: EPA

După ce ProSport a tras ieri un semnal de alarmă, sportivii medaliați la Europenele din acest an așteaptă în continuare premierea, care s-a înțepenit în procesul birocratic dintre MTS și federații.

Deși ministrul Monica Iacob-Ridzi a explicat că a blocat premierea și a trimis înapoi documentația pentru a fi refăcută din cauză că „anumiți președinți de federație și-au propus singuri prime de 200 de milioane de lei vechi", respectivele acte nu au ajuns la forurile de specialitate. „Am aflat din ziare că documentele pe care le-am înaintat MTS-ului legate de premiere ne-au fost trimise înapoi, însă la noi nu a ajuns nimic", a declarat președintele FR de Gimnastică, Adrian Stoica. Mai mult, acesta consideră că oficialul MTS complică și mai mult situația și așa tensionată dintre cei care conduc diferitele discipline sportive și medaliații nemulțumiți că banii care ar trebui să le răsplătească performanțele întârzie. „Asemenea stil de generalizare nu face decât să pună în conflict federațiile cu sportivii. Forul de gimnastică nu se regăsește în categoria prezentată de doamna ministru, de aceea o rugăm să facă o excepție și să semneze acele acte pentru că situația este tot mai dificilă", a mai adăugat Stoica. La CE de la Milano, România a cucerit trei medalii, două de argint (Ana Maria Tămîrjan la bârnă și Flavius Koczi la sărituri) și una de bronz (Gabriela Drăgoi la bârnă). ■

PUBLICITATE

CIFRELE UNUI SEZON CIUDAT PENTRU STEAUA

AU SCHIMBAT DE PATRU ORI ANTRENORUL!

Lăcătuș	etapele 1-11
Pedrazzini	etapa a 12-a
D. Munteanu	etapele 13-17
Lăcătuș	etapele 18-31
Pedrazzini	etapele 32-34

KAPETANOS ȘI STANCU, GOLGHETERI

11 goluri	Kapetanos	2	Semedo, Toja
	B. Stancu	1	Arthuro,
5	D. Moreno		Lovin, Rădoi,
3	Nicoliță		Szekely

CE CÂȘTIGĂ STEAUA PENTRU CĂ A AJUNS ÎN EUROPA LEAGUE

300.000 DE EURO din drepturile TV din cele trei meciuri din preliminarii

3,5 MILIOANE DE EURO dacă s-ar califica în grupele Europa League

500.000 DE EURO din banii pe bilete din preliminarii

1 MILION DE EURO din bilete dacă ar ajunge în grupe

Steaua, salvată

Steaua merge în Europa League datorită antrenorului pe care îl curtează: Bergodi a făcut 2-2 cu Iașiul în Giulești!

Foto: Cosmin MOȚEI

Biblioteca Județeană

944.229 DE VIZITATORI unici în mai pe www.prosport.ro (SATI) • 624.000 CITITORI zilnic (SNA ianuarie 2008 - ianuarie 2009)

Numărul 3645
Vineri, 12 iunie 2009
24 pagini ◤ Tiraj: 79.814

DAN PETRESCU O VREA PE CHELSEA ÎN LIGĂ

PRO SPORT

◤ Cotidian național de sport editat de Publimedia Internațional - Companie MediaPro

EDIȚIE DE TRANSILVANIA

PUBLICITATE

TIMIȘOREANA SĂRBĂTOREȘTE FOTBALUL ADEVĂRAT.

Pe 13 iunie, ora 19, la Târgu-Jiu, pe Stadionul Municipal,
te așteaptă un meci de fotbal de zile mari.
Și pentru că Finala înseamnă cei mai buni dintre cei mai buni,
echipa care a organizat deschiderea Olimpiadelor de Iarnă
de la Torino și a Olimpiadelor de la Atena
ți-a pregătit un spectacol fabulos de lasere, artificii și proiecții.

CUPA ROMÂNIEI Timișoreana

O bere cu tradiție se bea cumpătat

5 948360 095005
PREȚ: 1,3 lei

Biblioteca Județeană

OPINIE
CORNER

Dan FILOTI

dan.filoti@prosport.ro

Mărturia

A privit Inelul de Campion oferit de ProSport, după care a mărturisit că bucuria câștigării titlului cu Urziceniul reprezintă mai mult decât orice altă performanță obținută de el în fotbal. Se întâmpla ieri după-amiază într-un cantonament din mijlocul Bărăganului. Undeva pe câmp, la propriu, la câteva sute de metri de drumul național spre Buzău. „Adică acest titlu valorează mai mult decât golul cu SUA din '94?!", e întrebarea care se pune aproape de la sine. „Da, pentru că aici nimeni nu credea că o să facem ceva". Nici măcar managerul echipei. MM Stoica a recunoscut că nu se aștepta la asta. O jumătate de oră în sala de mese a cantonamentului de la marginea Urziceniului a fost de ajuns. S-a simțit. Din felul cum Narcis Răducan glumea cu Brandan. Din felul sincer în care Balint ori Stan, jucători care nu au bifat niciun minut, erau aplaudați de restul coechipierilor, din uralele cu care a fost primit preparatorul fizic, omul care de regulă chinuie, nu alintă. Unirea e echipa. Au câștigat un titlu la care nu s-au gândit niciodată. Au făcut-o firesc, fără să dea declarații războinice și fără să pozeze în vedete. Nici măcar acum. S-au strâns să mai glumească și să se bucure acolo unde și-au petrecut cel mai mult timp împreună. În cantonament. Acolo unde stau și înainte, și după victorii... Povestea merge mai departe. La toamnă, din cantonamentul acela cu drum desfundat, Dan Petrescu va urca în autocar pentru meciuri de Liga Campionilor. Vrea să joace cu Chelsea, dar mai presus de orice vrea să nu se facă de râs. Și nu se va face, pentru că nu e singur. Unirea... Nu se putea găsi un nume mai potrivit pentru această echipă.

EVENIMENT / Unirea Urziceni și-a prezentat ieri eroii la evenimentul ProSport „Inele de campioni 2009"

GAȘCA LUI DAN

Sergiu PETRE
sergiu.petre@prosport.ro

După legiunea străină de la CFR, a venit rândul surprizei absolute, Unirea, să primească „Inelele de campion" din partea ProSport, premiul pentru cea mai bună echipă a României.

Gata de vacanță după felul în care erau îmbrăcați, campionii României s-au reunit ieri la baza sportivă de la Urziceni. Mulți dintre ei nu apucaseră să doarmă în noaptea de dinainte, noaptea titlului, dar s-au adunat pentru ultima oară pentru a prezenta trofeul orașului. Antivedetele perfecte, Epaminonda și restul jucătorilor Unirii au venit pe rând pentru a-și ridica premiile, de cele mai multe ori acompaniați de glumele celorlalți colegi.

„Vreți să știți care e secretul?"

După jucători, a venit rândul staffului, moment în care Mihai Stoica a „dat din casă". „Vreți să știți care e marele secret al Unirii? Faptul că preparatorul fizic a fost cel mai aplaudat până acum", a spus oficialul campioanei. Era adevărat, între Galamaz, Brandan și Dănălache, cel mai aplaudat a fost preparatorul fizic Patrik Lăzărescu. Sau aproape cel mai aplaudat. La final a fost anunțat Dan Petrescu, care reușise să se alăture discret evenimentului. A fost cel mai zgomotos moment al zilei, ca recunoaștere pentru omul care a reinventat aproape toți jucătorii Unirii. ■

FIESTA / 2.500 de suporteri ai Unirii au ieșit ieri în stradă pentru turul de onoare

Unirea campionilor cu fanii

Fanii au mers alături de echipă pe drumul dintre centrul orașului și stadion, care se află la ieșirea din oraș. Adică ceva mai mult de un kilometru.

Urziceni a avut ieri parte de o sărbătoare rară, cea pentru primul titlu din istoria orașului. În jurul orei 19:00, Petrescu și elevii săi au oprit autocarul în centrul orașului, pentru a se alătura fanilor. Inițial, jucătorii și oficialii ar fi trebuit să meargă încadrați de un cordon de jandarmi, însă fotbaliștii au fost cei care au ieșit din rând și s-au amestecat printre suporteri. Aproximativ 2.500 de fani au ieșit ieri pe străzi și au mers alături de echipă până la stadion, unde jucătorii și-au prezentat din nou trofeul.

Sărbătoarea a fost oprită doar de ploaia torențială care s-a abătut asupra orașului campioanei. ■

„Vrem adversari puternici în grupele Ligii. Ne-ar plăcea să jucăm în mod special cu Chelsea, pentru că Dan Petrescu își dorește mult s-o întâlnim

GEORGE GALAMAZ
fundaș Unirea Urziceni

„Liga Campionilor e ceva special și aș vrea, mai ales pentru băieții mei, să picăm numai cu nume grele și în special cu Chelsea

DAN PETRESCU
antrenor Unirea Urziceni

„ERA CEL MAI FRUMOS COPIL DE LA GRĂDINIȚĂ!"
Secretele copilăriei lui Dan Petrescu povestite de mama sa »2-3

de STANCU

CUM A FOST BLOCAT URZICENIUL TURCIEI ÎN CULISE
Federația turcă de fotbal a ordonat: Sivasspor nu ia titlul! »5

de DUMITRESCU

MESAJUL LUI EPAMINONDA PENTRU DINAMO: „V-AM ÎNVINS, SPARTANILOR!"
Superreportaj cu unul dintre eroii Urziceniului »4-5

de STANCU

944.229 DE VIZITATORI unici în mai pe www.prosport.ro (SATI) • 624.000 CITITORI zilnic (SNA ianuarie 2008 - ianuarie 2009)

Numărul 3645
Vineri, 12 iunie 2009
24 pagini ◤ Tiraj: 79.814

RECORD: RONALDO, LA REAL PENTRU 94 DE MILIOANE! »14

PRO SPORT

...rt editat de Publimedia Internațional - Companie MediaPro

EDIȚIE DE TRANSILVANIA

Dan Petrescu i-a oferit fetiței sale, Chelsea, inelul de campion primit ieri de la ProSport • Antrenorul Urziceniului vrea să joace cu fosta sa echipă în grupele Champions League

de **PETRE**
Foto: Alexandru HOJDA

Te iubesc, CHELSEA!

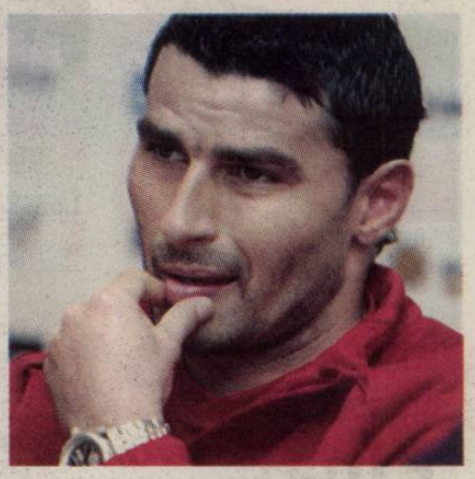

TRICĂ: „GREU CU TIMIȘOARA"

Mijlocașul CFR-ului așteaptă cu emoții finala Cupei României »11

de **STAN**

TREI STELIȘTI JOACĂ ÎN LIGĂ!

Urziceniul vrea să-i transfere din Ghencea pe Ghionea, Lovin și Semedo »7

de **BĂDESCU**

„CÂINII", AFARĂ DIN LIGA CAMPIONILOR!

FC Timișoara și-a primit punctele și joacă în Ligă • Poli Timișoara, exclusă pentru blat! »9

de **ȘERBĂNUȚ**

DINAMO ÎL FURĂ PE BERGODI DE LA STEAUA

„Câinii" negociază cu antrenorul italian, care înclină să-l refuze pe Gigi Becali »6-7

de **NEJNERU**

ROMÂNIA, ȘANSE PENTRU EUROPENE!

Naționala masculină de handbal a reușit un egal incredibil în Suedia, 26-26 »13

de **HUȚU**

5 948360 095005
PREȚ: 1,3 lei

PUBLICITATE

Trăiește emoția pariului până în ultima clipă
Descoperă acum lumea pariurilor Live!
Numărul 1 în pariuri online
bwin.com
▸ Pariuri sportive ▸ Poker ▸ Casino ▸ Games

URZICENI CAM

OPINIE

Radu BANCIU
radu.banciu@prosport.ro

Final reușit

E greu de contestat faptul că ultima etapă a ținut loc de suspans pentru întreg sezonul. Echipele mici ne-au depășit așteptările. Niciuna dintre echipele mari n-a câștigat, ceea ce trebuie că reprezintă o premieră pentru România în ultimul act din 1989 încoace.

Cel mai plictisitor meci a fost chiar cel de la Urziceni, unde după golul egalizator al lui Rusescu echipele n-au mai jucat fotbal, având siguranța că nimic nu li se mai poate întâmpla.

Dinamo, Timișoara, Craiova, Rapidul, chiar și Clujul au terminat prăbușite întrecerea, ceea ce nu poate fi decât un lucru pozitiv dacă ne raportăm la nivelul echilibrului, al corectitudinii și al devotamentului competitoarelor. N-a existat niciun blat în programul rundei finale (cu excepția ultimelor 35 de minute de non-combat de la Urziceni, unde totuși situația e perfect normală și de înțeles).

Meciul serii s-a consumat în Giulești. Rapid a avut o a doua repriză europeană, dominată de un dramatism rar întâlnit la noi, pe care patronul George Copos nu-l merita. După un campionat furtunos și turbulent, unde ziua de mâine se anunță de fiecare dată la fel de puțin probabilă precum fusese și cea de ieri, vișiniii au eșuat la câțiva centimetri de o calificare. Dorită, nedorită sau pur și simplu întreruptă de soartă.

CLASAMENTUL FINAL AL LIGII I

Loc	Echipa	M	V	E	Î	Gol.	Pct.	Ad.
★ 1	Unirea Urziceni	34	21	7	6	51-20	70	+19
	Unirea Urziceni este noua campioană a României							
★ 2	Timișoara	34	20	7	7	58-38	67	+16
● 3	Dinamo	34	20	5	9	56-30	65	+14
● 4	CFR Cluj	34	16	11	7	44-26	59	+8
● 5	FC Vaslui	34	17	6	11	44-37	57	+6
● 6	Steaua	34	14	14	6	44-27	56	+5
7	Craiova	34	15	11	8	44-25	56	+5
8	Rapid	34	16	7	11	44-34	55	+4
9	FC Brașov	34	14	13	7	35-25	55	+4
10	FC Argeș	34	12	8	14	41-47	44	-7
11	Pandurii	34	11	10	13	27-36	43	-8
12	Oțelul	34	11	7	16	37-48	40	-11
13	Bistrița	34	11	5	18	32-44	38	-13
14	Poli Iași	34	10	7	17	32-47	37	-14
▼ 15	Gaz Metan	34	10	6	18	36-51	36	-15
▼ 16	Farul	34	8	6	20	27-56	30	-21
▼ 17	CS Otopeni	34	5	7	22	32-54	22	-29
▼ 18	Buzău	34	4	5	25	23-62	17	-34

★ Liga Campionilor ● Europa League ▼ Retrogradare

ULTIMA ETAPĂ

Miercuri

Craiova – Vaslui	0-1
Rapid – Iași	2-2
Buzău – Bistrița	2-1
Urziceni – Steaua	1-1
Argeș – Dinamo	5-2
Brașov – Timișoara	1-0
Pandurii – Oțelul	1-0
Gaz Metan – CFR Cluj	2-0
Otopeni - Farul	6-0

TOP GOLGHETERI

1-2. **Fl. Costea** (Craiova), **G. Bucur** (FC Timișoara) - 17 goluri
3. **Spadacio** (Rapid) - 16 g
4-5. **Dănciulescu, Niculae** (Dinamo) - 12 g
6. **B. Stancu** (Steaua) - 11 g
7. **Kapetanos** (Steaua) - 10 g

www.prosport.ro

BENEFICII

CAMPIOANA PRIMEȘTE 3,2 MILIOANE DE EURO DIN DREPTURILE TV

Anularea penalizării Timișoarei a schimbat clasamentul final al Ligii I și, implicit, cuantumul sumelor ce provin din drepturile TV pentru sezonul viitor. Campioana Unirea Urziceni va încasa circa 3,2 milioane de euro. Restul banilor vor fi distribuiți conform algoritmului italian, astfel:

Unirea Urziceni	3,2 mil. euro	FC Argeș	1,5 mil. euro
FC Timișoara	2,5 mil. euro	Pandurii	1,2 mil. euro
Dinamo	2,2 mil. euro	Oțelul	1,2 mil. euro
CFR Cluj	2,2 mil. euro	Gloria Bistrița	1 mil. euro
FC Vaslui	2 mil. euro	Politehnica Iași	1 mil. euro
Steaua	2 mil. euro	Ceahlăul	800.000 euro
U. Craiova	1,8 mil. euro	FC Ploiești	800.000 euro
Rapid	1,8 mil. euro	Unirea A.I.	800.000 euro
FC Brașov	1,5 mil. euro	Internațional	800.000 euro

INTERVIU / Dan Petrescu vrea ca echipa sa favorită din Anglia să afle cât e el de mare

„Chelsea! Neapărat Chelsea!“

Autor al unui miracol, Dan Petrescu este totuși doar un om, care lucrează la un birou obișnuit, pe care regăsești obiectele din recuzitaa oricărui antrenor

Foto: Cosmin MOȚEI

CU CHELSEA PESTE TOT

În ziua cea mai fericită din viața lui Dan Petrescu, a doua de după succesul de miercuri seara, antrenorul Unirii Urziceni n-a putu fi despărțit de fiica cea mare a sa, **Chelsea Beatrice (foto)**. Aceasta l-a însoțit pe tatăl său la toate întâlnirile cu presa la care Petrescu a răspuns afirmativ, indiferent că a fost vorba de presă scrisă sau televiziune. ■

Sergiu PETRE (URZICENI)
sergiu.petre@prosport.ro

La primul etaj al bazei sportive de la Urziceni, Petrescu își are „camera de lucru“. Se amuză când cineva îi spune birou, pentru că e o încăpere cât o cameră de hotel, populată de un birou, un pat, ceva mobilă și un televizor . Și multe, foarte multe DVD-uri, pe care stă scris cu markerul numele echipelor de la care Unirea privește acum de sus în clasament.

Domnule Petrescu, cum a fost prima noapte după cel dintâi trofeu ca antrenor?

Am dormit cu trofeul lângă pat, iar acum l-am adus să-l ia și ceilalți, pentru că a fost victoria noastră, a tuturor. E un trofeu special pentru mine pentru că e unul surprinzător. La Steaua, la națională sau la Chelsea, toată lumea se aștepta să facem performanță. Aici multă lume se gândea cum scăpăm de retrogradare.

Ce urmează?

Deocamdată o scurtă vacanță, după care definitivăm strategia pentru sezonul viitor.

În Ligă? Pe englezi îi știți cel mai bine.

Chiar vorbeam mai devreme cu cineva și am spus clar: dintre englezi vreau să picăm cu Chelsea, neapărat cu Chelsea.

Dorință veche...

Păi, de la Unirea numai la Chelsea aș pleca, e singura echipă pe care mai vreau să o antrenez.

DVD-urile din cameră cu ei sunt?

Nu, sunt cu adversarele din Liga I. Aici urmăresc înregistrările și chiar dorm în anumite zile, deși fac și 45 de minute până la București. Să pun scheme pe tablă nu-mi place, foarte rar o fac. Îmi place mai mult direct pe teren, jucătorii știu asta. ■

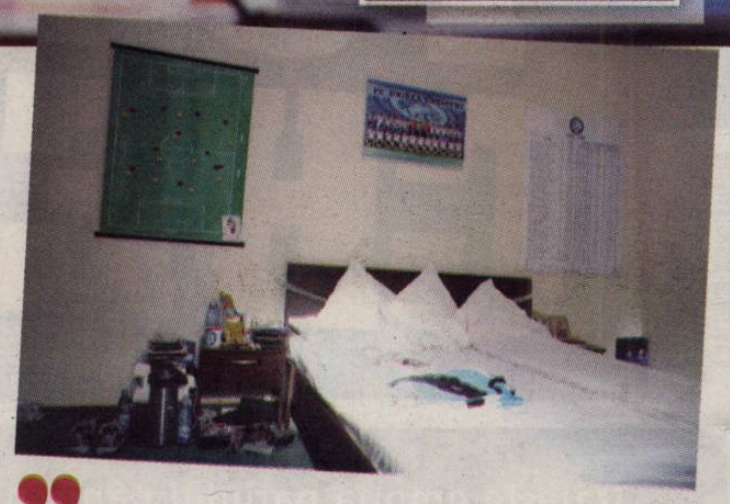

Campionatul câștigat cu Unirea reprezintă cea mai mare performanță din cariera mea în fotbal, atât ca jucător, cât și ca antrenor
DAN PETRESCU antrenor Unirea Urziceni

PRO SPORT.RO

VIDEO - Jucătorii Unirii au primit „Inelele de campioni“

FOTO - Fanii Urziceniului au sărbătorit alături de jucători

INFO - Condiția lui „Vamă“: „Președinte la Dinamo sau nimic!“

www.prosport.ro

REPORTAJ / Părinții lui Petrescu au transformat casa părintească într-un altar

MUZEUL PETRESCU

Gigi STANCU
gigi.stancu@prosport.ro
Theodora ȘUTIU
theodora.sutiu@prosport.ro

Ca să realizezi dimensiunea reală a succesului lui Dan Petrescu, trebuie să vezi locul de unde și-a luat zborul campionul român al momentului. Ce poate fi mai elocvent decât o imagine a casei părintești, transformată de către părinți într-un sanctuar pentru fiul lor?

> **Noi nu i-am influențat alegerile făcute în viață. A știut încă de când era foarte mic că aceasta este vocația lui, iar eu și soțul meu i-am respectat decizia**
> **FLORICA PETRESCU**
> mama lui Dan Petrescu

Drumul Taberei, margine de București. Ne aventurăm pe o străduță îngustă, plină de mașini, care ar fi trebuit să fie cu sens unic, dar nu e. Observăm cu dificultate blocul modest în stânga noastră, vizavi de o școală și de o biserică. Imobilul are lift, dar îl evităm și urcăm pe scări până la etajul trei. „Așa face și băiatul meu. Nicio dată nu merge cu liftul. Nu poate trăi fără mișcare", ne spune mama lui Dan Petrescu, invitându-ne înăuntru. Găsim un apartament cu trei camere, puțin cam înghesuit și mobilat în stil vechi.

Dan Petrescu peste tot

Nu asta ne interesează însă. Lucrurile pentru care am venit sunt peste tot expuse, pe mobilier și pe pereți. Fotografiile, fanioanele, articolele decupate din ziare, toate reprezentând locuri și timpuri diferite, creează din micuțul apartament un adevărat altar. Uimiți de ce vedem, cerem explicații. „Strâng poze cu el de când s-a apucat de fotbal. Nu le dau jos pentru că mă vede soțul meu de acolo, de sus, de unde este, și se supără. Pe asta cu Unirea Urziceni am pus-o lângă icoană ca să îi poarte noroc lui Dan și să iasă campion. Păcat că nu e și Laurențiu să-l vadă acum", explică doamna Florica Petrescu, ghidul nostru în „muzeul Dan Petrescu". Un minut dacă stai în fosta cameră a „Bursucului" e suficient ca să-ți dai seama de unde i se trage ambiția de a reuși.

„Vreau să-l văd la Chelsea!"

„Am avut multe bucurii de la copilul meu și ca jucător, și ca antrenor. De fiecare dată când Dan juca și câștiga, telefonul suna încontinuu. Toată lumea vrea să-l felicite. Se adunau fanii în fața blocului, cântau și îi strigau numele. Acum am pregătit o șampanie și o s-o deschid azi, când vine pe la mine. Acum e ocupat cu presa", continuă mama antrenorului Unirii. Povestea lui Dan, așa cum o vede doamna Petrescu, este, de fapt, o poveste de viață, din care fiecare poate extrage ceva bun. „Aș vrea să joace cu Chelsea în Ligă, să-i bată și să ajungă antrenor acolo. E visul lui", mai pune un pariu doamna Florica.

> **Lui Dan nu îi place să se bage cineva peste munca lui. A reușit în viață fără ajutor. Când era la grădiniță, a fost ales de o revistă rusească să pozeze, pentru că era cel mai frumos copil de acolo**
> **FLORICA PETRESCU**
> mama lui Dan Petrescu

> **Am avut emoții mari. Nu am stat tot meciul în fața televizorului. M-am dus și m-am rugat tot timpul și Dumnezeu l-a ajutat. E un copil foarte ambițios și sunt foarte mândră de el**
> **FLORICA PETRESCU**
> mama lui Dan Petrescu

UNIREA ÎN LIGA CAMPIONILOR

Unirea Urziceni se va afla în ultima urnă la tragerea la sorți pentru grupele Ligii

GRUPA „UȘOARĂ"
- BAYERN
- ALKMAAR
- BEȘIKTAȘ
- UNIREA URZICENI

GRUPA „COȘMAR"
- BARCELONA
- INTER
- BORDEAUX
- UNIREA URZICENI

CFR CLUJ ÎN EUROPA LEAGUE

Joacă în play-off-ul pentru Europa League (turul 4) pe 20 și 27 august. Nu este cap de serie.

ADVERSARI GREI
Werder, Villarreal, Valencia, Benfica, Ajax, Lazio, Hertha, Aston Villa, Everton, AS Roma, Hamburg, PSV Eindhoven

ADVERSARI ABORDABILI
Heerenveen, AEK Atena

FC VASLUI ÎN EUROPA LEAGUE

FC Vaslui este cap de serie în turul 3 preliminar al Europa League. **Date de disputare:** 30 iulie și 6 august.

ADVERSARI GREI
IFK Göteborg, Elfsborg, Sigma Olomouc, Legia Varșovia, Polonia Varșovia, Gent, Hajduk Split, Young Boys Berna, Motherwell, Vojvodina Novi Sad, Sturm Graz

ADVERSARI ABORDABILI
Falkirk, Omonia Nicosia, Rabotnicki Skopje, Cerno More Varna, Spartak Trnava, Randers, Fredrikstad, Vaalerenga

ÎNCEPUTURI

CA SĂ JOACE FOTBAL LA ȘCOALĂ, ȘI-ȘI FĂCEA POARTĂ DIN GHIOZDAN ȘI GEACĂ

ProSport a vizitat ieri și școala unde Dan Petrescu a descoperit plăcerea de a juca fotbal. „A început fotbalul pe la nouă ani și nu rata niciun antrenament. Se ducea și pe ploaie, și pe ninsoare. Nu conta", susține mama fostului tricolor. „Când Dan venea de la școală, își făcea o poartă din rucsac și din geacă și juca fotbal până seara", ne-a mai dezvăluit mama antrenorului. Intrând în curtea școlii, reporterii au găsit un grup de copii (foto) care au mărturisit că își doresc să ajungă și ei celebri ca vecinul lor. ■

VALOARE

UN TRICOU AL LUI PETRESCU COSTĂ 2.500 €!

Cota lui Dan Petrescu este certificată și de prețul cerut de un mic afacerist pe site-ul okazii.ro. Acesta a scos la vânzare tricoul purtat de actualul antrenor al Unirii Urziceni la Chelsea, în finala Cupei Angliei din 1998, disputată cu Manchester. Suma solicitată pentru tricoul cu autograf, postat sub titulatura „piesă de colecție", este foarte mare: 2.500 de euro! ■

Clasament Etapa 34

Loc	Nume	Localitate	Echipa	P.G.	Goluri	Valoare
			79			
1	Voicu Claudiu	Focșani	4	866	7	3.500.000
			74			
2	Popescu Traian	București	52	74	6	4.650.000
			72			
3	Cârstoiu Darie	Arad	27	898	4	3.550.000
			70			
4	Curea Gheorghe	Chirnogi	6	1753	5	3.900.000
5	Lungu Tamara	Buhoci	45	641	5	3.950.000
6	Șerban Mariana	București	17	849	4	5.000.000

OPINIE

CARTONAȘUL ROZ

Marius NIȚU
marius.nitu@prosport.ro

Cum a făcut-o mafia campioană pe Unirea

Campionatul s-a terminat, oamenii de fotbal se scarpină în cap. Se uită la clasament, la cele șase euroechipe, exact cum se uită lumea la cele șase numere câștigătoare la Loto. Cum au ieșit, dom'le, ăștia? Dacă e să ne luăm după investiții, trebuia să iasă campioană CFR Cluj sau Dinamo. Paszkany e un fel de Bill Gates al fotbalului mioritic, dar CFR Vista a fost ros de viruși troieni, tip Trombeta.

La Dinamo, Turcu chiar seamănă cu don Carlos Slim, mexicanu' ăla miliardar din telecomunicații, dar tocmai comunicațiile au fost problema. Acționarii n-au comunicat cu Rednic, Rednic n-a comunicat cu jucătorii, iar jucătorii comunicau bine cu șprițul. În ultimele meciuri, când săracii „câini" voiau să comunice cu balonul, auzeau răspunsul clasic: „Abonatul alb-roșu e în afara ariei de acoperire a fotbalului!"

Apoi, dacă e să ne luăm după tradiție, favorite erau Steaua și Rapid. Steaua e echipa care n-are manager, n-are antrenor, n-are președinte, are doar un singur conducător, un singur „creier", Gigi Becali. Și când creierii „creierului" sunt împrăștiați, normal, echipa e împrăștiată în așa hal de nu se vede neuron cu neuron și mijlocaș cu mijlocaș. La Rapid a fost invers. Conducătorul Copos a avut o singură idee în creier, pentru care au tras toți neuronii - să facă economii. A reușit: Rapidul a făcut economii, chiar și la puncte. Ce mai contează în sportul ăsta? Elanul și tinerețea. Elan a avut Timișoara, tinerețe Craiova. Dar Marian Iancu și Mititelu parcă erau, etapă de etapă, niște copii supraponderale ale lui Mel Gibson din Teoria Conspirației. Cei doi nu știu ce știu, dar știu ceva important, vorba lui Jerry-Gibson. O fi Stoicikov, care și-a băgat coada în fotbalul românesc, cum a zis Iancu, o fi mafia Capitalei, cum a zis Mititelu? Nu se știe. Mititelu l-a dat afară preventiv pe Napoli, să scape de Cosa Nostra, dar degeaba. Costea a respectat „omerta" în fața Vasluiului. Din toate astea, concluzia e clară precum o declarație a lui Ogică, analistul 6 din 49: Extratereștrii există, Iisus n-a murit pe cruce, mafia a acționat și Elvis încă trăiește. El se ascunde la Urziceni și își zice Petrescu.

URZICENI CAM

PROGRES / Epaminonda Nicu a ajuns în câțiva ani din Divizia C în Liga Campionilo

„V-am învins, spartanilor!"

Gigi STANCU
gigi.stancu@prosport.ro

Cel mai vechi jucător al Unirii Urziceni, fundașul dreapta Epaminonda Nicu, este cel care apreciază cel mai mult triumful său în Liga I. Și asta nu pentru că ceilalți colegi ar fi obișnuți cu câștigarea trofeelor, ci pentru că saltul său în lumea fotbalului a fost cel mai spectaculos.

Poreclit de prieteni „Epa" sau „Nonda", Nicu a jucat în cea mai mare parte a carierei sale în Diviziile B și C. Epaminonda este singurul supraviețuitor al acelei echipe a Unirii Urziceni care a promovat la finalul sezonului 2002-2003 în Divizia C, iar doar un an mai târziu în Divizia B, unde a evoluat până în 2007. Pe terenuri proaste jucând pe la Mangalia sau Chitila, bucureșteanul n-a crezut niciodată că poate ajunge atât de sus, și la o vârstă de 29 de ani. „Când jucam în Divizia C, la Mangalia, aveam un singur vis: să ajung la un moment dat să joc în prima divizie. Mi se părea punctul maxim în acel moment. Acum, că mă așteaptă meciuri în Liga Campionilor, parcă visez", spune cinstit Nicu.

Prenume dat de nașul grec

Nu puțini iubitori ai fotbalului s-au întrebat probabil dacă Epaminonda Nicu este jucător român și dacă da, de unde vine acest nume. Fundașul Unirii a ținut să explice pentru ProSport povesteabotezului său. „Și pe mine, și pe tatăl meu ne cheamă Epaminonda Nicu. Nicu este numele de familie, iar Epaminonda prenumele, deși toată lumea crede că este invers. Toate ironiile pe seama numelui mi se trag de la nașul nostru de botez, care este grec. Oricum, sunt mândru de numele meu", spune „Nonda". ■

FUNDAȘ DE FIER

NU S-A ACCIDENTAT NICIODATĂ

Aproape ireal pentru un jucător care a evoluat ani buni pe terenurile proaste din ligile inferioare, Nicu este un jucător care n-a trecut prea des pe la infirmerie. Doar câteva întinderi și o gleznă scrântită i-au creat probleme. Singurele dăți în care a lipsit din echipa Unirii Urziceni în acest campionat au fost din cauza cumulului de cartonașe. „M-a ferit Dumnezeu de accidentări. Am fost ca niște gladiatori și eu, și colegii mei. Împreună cu restul soldaților am ucis campionatul și am lăsat în urmă doar pământul pârjolit", spune Epaminonda amuzat. ■

EPAMINONDA, SOLDATUL

Costumația fundașului Unirii nu este întâmplătoare. Puțini știu că numele Epaminonda are conotații istorice și a fost purtat de un celebru soldat antic. Epaminonda a fost un general teban, care a trăit între anii 418-362 înainte de Hristos. S-a consacrat în anul 385 când, alături de spartani, tebanii au luptat la Mantineea împotriva arcadienilor. Mai apoi, Epaminonda a înfruntat armatele Spartei și Atenei, comandate de către Agesilas. Ca și în Antichitate, Epaminonda i-a învins pe spartani, de această dată în lupta pentru titlu.

Foto: Răzvan LUPICĂ

158

de jocuri a bifat Epaminonda Nicu pentru Unirea Urziceni de-a lungul carierei sale, în toate ligile, marcând și opt goluri

79

de meciuri a disputat Epaminonda în Diviziile B și C pentru Unirea Urziceni

79

de meciuri a jucat Epaminonda în Liga I pentru Unirea Urziceni

30

de jocuri a bifat Nicu în acest sezon pentru Unirea Urziceni, fiind unul dintre cei mai utilizați jucători ai Unirii

N-am preferințe în legătură cu echipele pe care urmează să le întâlnim în Liga Campionilor. Oricine, numai o mare putere să fie. Eu abia aștept. Știu că va fi foarte greu și nu trebuie să ne facem de râs, dar va fi și foarte frumos

EPAMINONDA NICU
jucător Unirea Urziceni

CAZ / Autoritățile din Turcia au făcut tot ce a fost posibil ca echipa din Sivas să nu iasă campioană. Și au reușit

Urziceniul Turciei, blocat în culise

Sorin DUMITRESCU
sorin.dumitrescu@prosport.ro

Probabil că sunt destui oameni în fotbalul românesc care se zgârie pe ochi acum, văzând cum o urbe de numai 17.000 de suflete, precum Urziceni, a dejucat toate planurile granzilor din Liga I.

Mult mai vigilenți au fost turcii, care au reușit să blocheze o mare surpriză, echivalentă cu un cutremur de gradul 8, într-un fotbal unde, în afara celor trei mari puteri, Fenerbahce, Galatasaray și Beșiktaș, și-a mai tăiat o micuță felie din tort doar o anume Trabzonspor, și asta doar pentru că din localitatea de la Marea Neagră provenea președintele federației... Sivasspor este un nume nou, apărut de câțiva ani pe harta Super Lig, și reprezintă un oraș de 250.000 de suflete dintr-o zonă deloc importantă economic. Fotbalul e iubit, însă cine ar fi pariat o liră turcească pe Sivasspor că va fi una dintre candidatele la titlu în ultimul sezon? Și, totuși, miracolul a fost la un pas să se producă, iar șefii federației aproape că au înnebunit, văzând cine urma să reprezinte Turcia în Ligă. Treziți în ultimul ceas, baștanii federali au început imediat să ia măsurile de cuviință, pentru a îndrepta „greșeala". Astfel, cu arbitraje ostile celor de la Sivasspor, s-a ajuns ca Beșiktaș să câștige titlul.

Sivas va juca totuși în preliminariile Ligii. Locul 2 trebuia să revină la potou lui Trabzonspor, însă candidata federală la locul de argint s-a înecat singură la mal, pierzând acasă, în ultima etapă, cu Fenerbahce. ■

REACȚII

„Unirea e o cântăreață pop?"

Octavian METONI
octavian.metoni@prosport.ro

Concluzia ziarelor europene este unanimă: performanța ialomițenilor este una incredibilă.

Gazzetta dello Sport remarcă faptul că numele echipei nu spune nimic fanilor, drept pentru care mulți cititori ar putea să creadă că este vorba despre o glumă. „Unirea nu este numele unei cântărețe de muzică pop, iar Urziceni nu este un medicament pe care să-l găsești în farmacii. Pur și simplu este vorba despre campioana României, o formație total necunoscută, unde joacă numai anonimi, dar care i-a pus la respect pe granzii din București. Singurul nume cunoscut este cel al antrenorului, Dan Petrescu, care a jucat la Foggia și la Genoa la începutul anilor '90", a remarcat cu umor Gazzetta dello Sport.

Liga Campionilor este destinul fostului albastru Dan Petrescu

chelseafc.com
site oficial Chelsea

Surpriza a fost anul trecut, cu CFR Cluj, acum Unirea este o confirmare a faptului că și cluburile mici au dreptul să spere

uefa.com
site oficial UEFA

Un orășel cu câteva mii de locuitori își permite să susțină o echipă care să ia campionatul. În Franța, nu ar fi posibil așa ceva

L'Equipe
cotidian francez

PUBLICITATE

sunt veştile bune pe care
le pot primi în orice moment
de la partenerii mei de afaceri

profită la maxim de laptopul tău
cu abonamentul Internet Unlimited de la Orange

- cu 10 euro ai abonamentul de 20 de euro (fără TVA)
- primeşti lunar 100 de minute Orange pentru abonamentul tău de voce

În plus, abonamentul de internet este gratuit 2 luni dacă ţi-ai cumpărat un laptop în ultimul an.

eficient şi simplu

detalii la 776 sau 0374447766 şi pe www.orange.ro/business
ofertă valabilă până la 31 august

Business Services
orange

DAYRO MORENO A PLECAT!

Mijlocașul a părăsit ieri România cu un bagaj voluminos, fiind șanse mari să nu mai revină la Steaua. „Am plecat în vacanță. Normal, ar trebui să revin la reunire, dar impresarul meu îmi caută echipă, nu știu dacă mă mai întorc", a declarat Dayro. ■

OPINIE

TACKLING

Ștefan BELDIE
stefan.beldie@prosport.ro

Pericol pentru Bergodi

Patronul Stelei a spus zilele trecute la Sport.ro că el n-are ce învăța de la Unirea Urziceni.

Totuși, experiențele trecute ne-au arătat că între ceea ce spune Becali și ceea ce face acesta există de foarte multe ori diferențe majore.

Astfel, dincolo de plăcerea de a fi cu nasul pe sus la doar câteva minute după ce s-a calificat chinuit în Europa, omul a grăbit mutările pentru noul sezon.

A încercat să închidă curtea făcută lui Dinu Gheorghe printr-un telefon decisiv, dar ori nu i-a oferit suficienți bani, ori nu i-a oferit o poziție mulțumitoare în organigrama clubului.

Dacă președintele Brașovului nu vine la Steaua, probabil că lui Bergodi i se va cere și să antreneze echipa, și să gândească strategia clubului. Cam o bună parte din ceea ce fac Petrescu și Stoica la Urziceni.

Chestiunea în sine ar putea însă să nu-i convină italianului. O asemenea concentrare de responsabilități l-ar face pe Bergodi o țintă dublă pentru tentativele de implicare ale patronului în viața echipei, dar și un rival al acestuia la statutul de cel mai important om din Ghencea.

În aceste condiții, varianta Dinamo nu e doar o alternativă, ci și o opțiune serioasă pentru un om care a văzut în cazul Hagi ce-nseamnă gesturile de „Lèse majesté".

POLITICĂ

BECALI, OFICIAL ÎN EUROPA

Președintele Traian Băsescu a înmânat ieri la sediul Biroului Electoral Central mandatele celor 33 de europarlamentari aleși duminică. Printre aceștia s-a numărat și Gigi Becali, patronul Stelei fiind ales alături de Corneliu Vadim Tudor pe listele PRM. ■

DECIZIE / În timp ce Becali dădea ca sigură venirea italianului în Ghencea, șefii dinamoviști tratau pe ascuns cu acesta

Lovitură de palat: Bergodi la Dinamo?

FOSTUL TEHNICIAN AL IAȘIULUI VA DA UN RĂSPUNS ZILELE ACESTEA, PĂRÂND DECIS SĂ NU VINĂ ÎN GHENCEA

Cătălin MUREȘANU
catalin.muresanu@prosport.ro
Mihai NEJNERU
mihai.nejneru@prosport.ro

Acționarii dinamoviști au trecut peste etapa Mircea Rednic. „Puriul" este deja istorie în „Ștefan cel Mare" și se așteaptă doar semnarea actelor de „divorț".

Șefii s-au pus deja pe căutări pentru proiectul de viitor și încearcă să rezolve cât mai repede problema băncii tehnice. Și nu oricum, ci cu dublă lovitură. Una de palat. Palatul lui Gigi Becali. Pentru că Loți Bölöni s-a înțeles cu Standard și va continua în Belgia, șefii au trecut la alt nume. Este vorba de Cristiano Bergodi, omul dorit cu insistență în Ghencea. Acționarii s-au întâlnit ieri într-o ședință fulger de trei ore și au luat legătura cu italianul. Acestuia i-a surâs propunerea, iar surse apropiate lui spun că sunt șanse foarte mari ca zilele viitoare italianul să bată palma.

Rednic vrea bani

Pe de altă parte, soarta lui Mircea Rednic pare pecetluită. „Puriul" s-a întâlnit ieri la prânz cu Cristi Borcea, cei doi nereușind să se pună de acord asupra termenilor despărțirii. Surse din interiorul clubului au povestit pentru ProSport că tehnicianul urmează să primească o sumă de bani, pentru a rupe contractul cu Dinamo. Nu este vorba despre celebra clauză de un milion de euro, pentru că ea nu există, ci despre 200.000 de euro. ■

250
de mii de euro este salariul propus de Becali lui Bergodi pentru fiecare din cele două sezoane

300
de mii de euro este suma pe care dinamoviștii i-au propus-o lui Bergodi, pentru fiecare din următorii trei ani

LOVITURĂ / Dinamoviștii i-au făcut o ofertă și lui Dinu Gheorghe

Dinu Vamă, în locul lui Borcea

Pentru ca tabloul să fie complet, conducătorii roș-albilor vor să-l sufle rivalilor de moarte și pe Dinu Gheorghe (foto).

Și președintele de sub Tâmpa a fost contactat, chiar de către Cristi Borcea, omul care îi va ceda funcția. Fostul rapidist a spus că va da un răspuns în cursul acestei zile, iar dacă acesta va fi negativ, „câinii" se vor redirecționa spre Galați pentru a-l aduce pe Marius Stan. Ambele variante ar însemna și mișcări în rândul lotului, viitorii președinți din „Groapă" urmând să vină cu mai mulți jucători de la echipele la care activează în prezent. Un semn că Dinu Vamă ar fi dispus să vină alături de echipa de suflet, Dinamo, este acela că ieri nu i-a răspuns la telefon lui Gigi Becali. „Pe Dinu Vamă l-am sunat și nu mi-a răspuns. Cred nu mai vrea să vină la Steaua!", a declarat patronul Stelei. ■

> **Eu nu mă duc la Steaua să mă ocup de transferuri. Vreau să răspund de tot ce este acolo. Ori președinte, ori nimic!**
> **DINU GHEORGHE**
> președinte FC Brașov

Foto: Alexandru HOJDA

8 înfrângeri a suferit Universitatea în acest sezon

DRAMĂ / Jucătorii Universității au intrat în stare de șoc după înfrângerea cu SC Vaslui

Florin Costea (jos) a fost consolat de Jeremie Njock. Ploaia de scaune (medalion) i-a mai trezit la realitate pe „juveți"

CRAIOVA PLÂNGE

Fotografii: Florin CEAUȘU

NERVII SI DISPERAREA AU PUS STĂPÂNIRE PE JUCĂTORII CRAIOVEI DUPĂ CE AU RATAT CALIFICAREA ÎN EUROPA

George PĂUNESCU
george.paunescu@prosport.ro
Adrian IOSUB
adrian.iosub@prosport.ro

Ceea ce părea a fi un sezon extraordinar, în care alb-albaștrii au reușit să învingă aproape toate echipele mari, s-a transformat la final într-un coșmar care cu greu va fi dat uitării.

Imediat după fluierul final al partidei cu SC Vaslui, toți jucătorii s-au prăbușit pe gazon, iar Florin Costea a părut cel mai greu de calmat. În cele din urmă, golgheterul campionatului a fost ajutat să se ridice de adversari și de colegul lui, Jeremie Njock. A urmat apoi confruntarea cu propriii suporteri, care, înnebuniți de furie, au aruncat cu sute de scaune înspre jucători, în momentul în care aceștia se îndreptau spre tunelul de acces la vestiare. După scenele incredibile, în care au scăpat de „ploaia" de scaune cu ajutorul forțelor de ordine, fotbaliștii s-au baricadat în vestiar, acolo unde au zăbovit aproximativ o oră. „Nici vorbă de reproșuri sau certuri între noi. Nu am mai avut puterea să mai zicem nimic. Am stat o oră în vestiar și am plâns. Ne-a fost rușine să dăm ochii cu suporterii. Nu ne venea să credem că nu am reușit să ne calificăm și că am pierdut puncte cu Buzăul, Pandurii sau Otopeni", au murmurat jucătorii în momentul în care au ieșit încolonați din vestiar.

Normal, și lui Adrian Mititelu i-au căzut ca o ghilotină înfrângerea și ratarea obiectivului în acest sezon, el rămânând o jumătate de oră țintuit pe scaunul său de la tribuna oficială, acolo unde a fost consolat de soție și de apropiați. Mititelu nu a dorit să dea ochii cu jucătorii, plecând de la stadion înainte ca aceștia să iasă din vestiar. ■

> **Jucătorii nu merită să li se strige «Rușine!». Avem cea mai curată și cuminte echipă din istoria Craiovei, dar la acest meci n-am putut mai mult**
>
> **ADRIAN MITITELU**
> finanțator U Craiova

> **Dacă e să ne gândim la ultimele două meciuri, nu meritam să rămânem nici în Liga I, dar să mai mergem în cupele europene! A căzut cerul pe noi**
>
> **DOREL STOICA**
> căpitan U Craiova

REACȚIE / Gică susține că Știința avea șanse mai mari dacă era obligată să câștige

Craioveanu îl regretă pe Napoli

Foto: Florin CEAUȘU

Gică Craioveanu (dreapta) și fiul său, Alejandro, l-au salutat în tribună pe Nicolo Napoli (stânga)

Adrian IOSUB
adrian.iosub@prosport.ro

Primit ca un erou și aplaudat de tot stadionul, fostul golgheter al Științei din anii 90, Gică Craioveanu, a fost foarte dezamăgit de rezultatul de miercuri.

Craioveanu a văzut meciul împreună cu soția lui, Gema, și fiul de 7 ani, Alejandro, care a fost îmbrăcat cu un tricou al Craiovei personalizat cu numele lui.

După meci, Gică s-a arătat impresionat de tristețea celor 25.000 de fani. „Publicul a fost absolut superb! Cred că asta a pus presiune suplimentară pe jucători. Păcat, mare păcat. Plânge lumea, erau mulți ani de când nu ne-am calificat. Am văzut copii plângând, și asta m-a impresionat", a declarat fostul internațional, care a făcut și câteva remarci legate de tactica oltenilor. „Paradoxal, cred că era un meci total diferit dacă trebuia să batem, pentru că am avut senzația în startul meciului că am așteptat prea mult și ei ne-au dat gol la prima ocazie. Njock poate era o soluție mai devreme, în ultimele 20 de minute, pentru că s-a jucat cu mingi lungi și fizicul său ar fi putut fi un avantaj. Nu sunt eu în măsură să vorbesc de Nicolo Napoli, nu l-am urmărit îndeaproape ca antrenor, dar pe parcursul anului echipa a jucat foarte bine. Acum, pe final, nu am mai repetat evoluțiile bune", a spus Craioveanu. ■

> **Băieții au fost sub presiune și nu au știut să joace. Îi felicit pentru întreg sezonul, care a fost unul reușit. Păcat că am risipit un sezon frumos**
>
> **GICĂ CRAIOVEANU**
> fost internațional

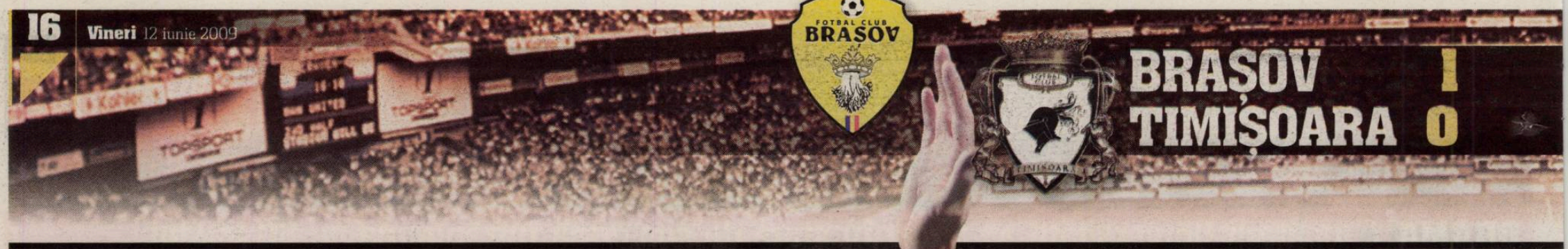

RETRAGERE / La 41 de ani, Stelea a devenit miercuri ultimul component al „Generației de Aur“ care părăsește terenul. Gică Popescu i-a transmis un mesaj inedit

„Bine ai venit în lumea pensionarilor

Sergiu PETRE
sergiu.petre@prosport.ro
Ioan NEGOESCU
ioan.negoescu@prosport.ro

La finalul meciului FC Brașov – Poli Timișoara (1-0), Stelea, 41 de ani, a încheiat trecerea membrilor „Generației de Aur“ din teren pe banca de rezerve sau în birouri.

„Am avut puține emoții pentru că eram pregătit, știam că vine. Norocul e că eu am ales momentul, nu am fost forțat de vreo accidentare”, a declarat Stelea. Amuzat, secundul naționalei povestește că a avut un sentiment de déjà-vu la ultimul său meci. „Am plecat ultimul din vestiar pentru că am fost tras la sorți pentru testul antidoping. Mereu mă trag pe mine! L-am întrebat pe doctor: «Dacă nu mă duc, ce pot să-mi facă, să mă suspende?»”, povestește amuzat fostul internațional, care de săptămâna viitoare se va muta în birourile FRF.

„Era momentul să se retragă și moșul ăsta!”

Unul dintre puținii membri ai „Generației de Aur“ care nu au ales cariera de antrenor, Gică Popescu a ținut să-i transmită lui Stelea un mesaj inedit: „Era momentul să se retragă și moșul ăsta. Îi tramsmit un «Bine ai venit în lumea pensionarilor!». Serios acum, e lăudabil că a ajuns să joace până la această vârstă. E un profesionist desăvârșit și înțelege o generație nouă de antrenori, una care a schimbat garda veche și a adus o mentalitate nouă în România”. ■

CARTE DE VIZITĂ

BOGDAN GHEORGHE STELEA

NĂSCUT: 5 decembrie 1967 (BUCUREȘTI)
POST: portar
A JUCAT LA: Dinamo București **(1986-1992)**, RCD Mallorca **(1992-1993)**, Standard Liege **(1993)**, Rapid București **(1994)**, Samsunspor **(1994-1995)**, Steaua București **(1995-1997)**, UD Salamanca **(1997-2004)**, Dinamo București **(2004-2005)**, Akratitos **(2005)**, Oțelul Galați **(2006)**, Unirea Urziceni **(2006-2008)**, FC Brașov **(2008-2009)**

PALMARES: A jucat 218 partide în Liga 1 • 90 de meciuri în Primera Division • campion cu Dinamo București de două ori (1990 și 1992) • campion cu Steaua București de două ori (1996 și 1997)
ECHIPA NAȚIONALĂ: 91 de prezențe între 1988 și 2005. A jucat la Campionatele Mondiale din 1990, 1994 și 1998 și la Campionatele Europene din 1996 și 2000.

„AM ÎNCERCAT SĂ DAU TOTUL”

Am suferit mult la sfertul din 1994 cu Suedia, când am ratat o semifinală cu Brazilia, și din cauza absențelor României de la CM 2002 și de la Europeanul din 2004

Cel mai frumos moment? Partida contra Columbiei, de la Mondialul din 1994, atunci când Gică Hagi a dat un gol magistral. Mi-era teamă că ne vom face de râs, dar i-am bătut cu 3-1

Sunt mulțumit de cariera pe care am avut-o, dar tot timpul există loc de mai bine. Totdeauna am încercat să dau totul pe teren și fotbalul m-a răsplătit pe măsură

Lui Bogdan Stelea îi urez să fie ca antrenor la fel de bun precum a fost ca portar
DANIEL PRODAN
director sportiv FRF

Stelică mai putea activa lejer și ca jucător, dar i s-a oferit șansa de a lucra pentru națională. Îi doresc mult succes
FLORIN PRUNEA
director Relații Internaționale FRF

Stelea a pus punct unei cariere impresionante, în care a jucat la cel mai înalt nivel. Peste tot pe unde a trecut a cules elogii

Foto: Alexandru HOJDA

Fotografii: PROSPORT

PUBLICITATE

Citiți numai în
BUSINESS magazin

- Despre averea cafenelelor din Dorobanți
- Rabla, noua speranță a dealerilor auto
- Bursa ofertelor turistice
- Cele mai mari investiții în comerț

Din 10 iunie

www.businessmagazin.ro

FINAL / Lucescu junior s-a despărțit în noaptea de după meciul cu Timișoara de FC Brașov

Emoții și lacrimi

Foto: Alexandru HOJDA

„Îi mulțumesc lui Stelea pentru ce a adus în echipa Brașovului și sper să ieșim cu fruntea sus din această nouă provocare
RĂZVAN LUCESCU
selecționer

Teodora ȘUTIU (BRAȘOV)
teodora.sutiu@prosport.ro

Selecționerul a încheiat cu lacrimi cea de-a treia experiență la FC Brașov.

Asemenea zilei de după debutul pe banca națională, ultima zi a lui Lucescu junior la FC Brașov s-a terminat târziu. După victoria cu Timișoara, selecționerul a venit emoționat la conferința de presă, unde le-a mulțumit jucătorilor și suporterilor. Încheia o a treia perioadă la FC Brașov, una ca jucător (2000) și două ca antrenor (2003-2004 și 2007-2009).

Imediat după conferință, a ales să încheie ziua alături de patronul brașovenilor, Ioan Neculaie, și cel mai apropiat colaborator al său, Dinu Gheorghe. Pentru Neculaie, mesajul a fost public: „Problema e în mâinile patronului. Domnul Neculaie știe cel mai bine să continue. Ioan Neculaie trebuie să fie mândru că Brașovul de la locul 11 în Liga a II-a, unde era măcinată de conflicte și scandal, a ajuns din primul an în Liga I să impună respect echipelor mari".

Răzvan (stânga) a fost emoționat la retragerea lui Stelea. Portarul a început fotbalul cu Mircea Lucescu și l-a încheiat cu fiul acestuia

Obiectiv: Franța

Pentru Răzvan Lucescu, obiectivul imediat este o victorie cu Franța pe „Stade de France", una care să păstreze România în cărți pentru calificarea la Mondialul din 2010. Luni, Lucescu va discuta cu secunzii săi despre sarcinile fiecăruia în staff-ul național.

De asemenea, selecționerul lucrează la lista de jucători pe care vrea să îi testeze pe 12 august, când România întâlnește Ungaria la Budapesta, într-un meci amical. ■

CARIERE / Jucătorii care scoteau lumea în stradă în anii 90 au ales antrenoratul și managementul sportiv

Rămân aproape de fotbal

Ioan NEGOESCU
ioan.negoescu@prosport.ro

Cu mici excepții, membrii „Generației de Aur" s-au împărțit între birourile FRF și cariere de antrenori.

Lupescu, Prunea, Prodan și Belodedici au fost cooptați de Mircea Sandu în conducerea Federației Române de Fotbal, în timp ce Petrescu, Hagi, Dorinel Munteanu, Sabău, Moldovan, Mihali sau Ilie Dumitrescu au preferat antrenoratul.

Pentru membrii „Generației de Aur", performanța lui Dan Petrescu e motiv de mândrie. „Era de așteptat ca Dan să reușească. Secretul e unul singur: munca. A avut ambiție și a perseverat, iar acum culege laurii", spune Florin Prunea, în timp ce Gică Popescu se așteaptă la mai mult de la antrenorul Unirii. „E un trofeu enorm pentru el, dar e doar un început pentru Dan. Vrea mai mult, vrea la Chelsea, vrea la națională. E foarte ambițios și e normal să țintească atât de sus", a declarat Popescu. ■

PUBLICITATE

Născut în România
Campania Gândul despre copiii născuți în maternitățile din România.
Despre responsabilitate și șansă, despre implicare și bani.

Gândul

din 1 iunie
Donează 2 EURO prin sms la 877

20 de povești din maternitățile din România.
Citește Gândul și află cum îi poți ajuta pe cei care spun primii bun venit României de mâine!
Ia atitudine!
Prin trimiterea unui SMS la numărul 877 poți dona 2 Euro. Servicii oferite gratuit de Vodafone, Orange și Cosmote. Nu se percepe TVA.
Pentru sume mai mari, folosește contul RO78RNCB0071011434790035, BCR, Sucursala Plevnei, București – Organizația Salvați Copiii.
Banii strânși vor fi folosiți pentru a dota una din maternitățile cu cea mai impresionantă poveste.
Detalii la 0318.256.306 sau marketing@mpg.ro
Spune-ți povestea pe www.gandul.info
În parteneriat cu: Salvați Copiii

Campanie susținută de
bébé
LABORATOIRES
KLORANE

Doru GHEORGHIU

PROSPORT ANALIZEAZĂ TACTIC CELE MAI TARI MECIURI DIN LIGA I, LIGA CAMPIONILOR ȘI CUPA UEFA

EXEMPLU / Urziceni - Steaua e un caz relevant pe tema meciurilor cu final cunoscut

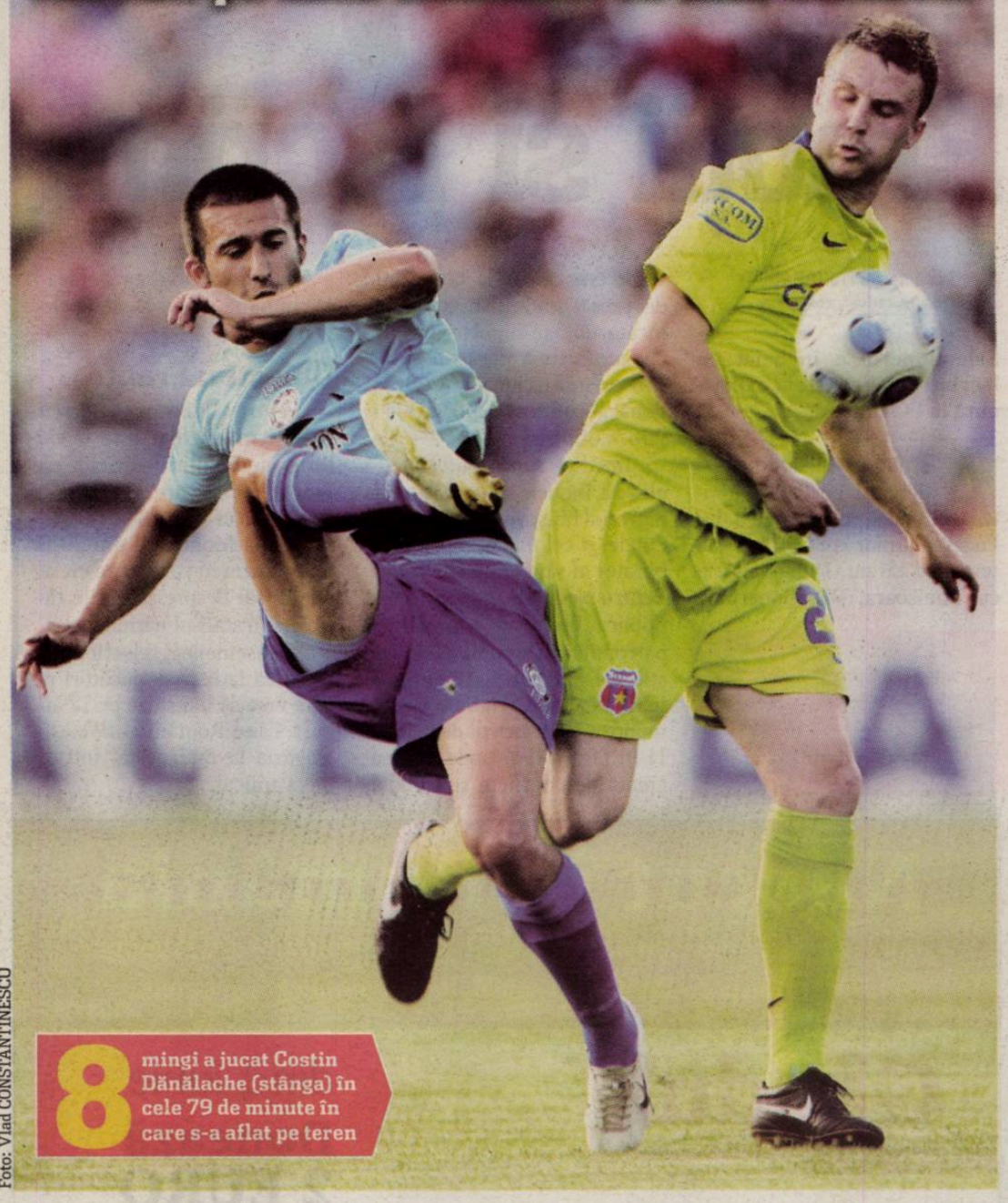

8 mingi a jucat Costin Dănălache (stânga) în cele 79 de minute în care s-a aflat pe teren

Foto: Vlad CONSTANTINESCU

2 ocazii s-au consumat în partida de la Urziceni, câte una de fiecare echipă

38 de mingi au schimbat între ei fundașii centrali steliști Goian și Ghionea la Urziceni, numărul cel mai mare de pase trimise între doi steliști la acest meci

După cum se poate observa, Steaua și Unirea au plimbat balonul în așa fel încât jucătorii de atac să ajungă rareori în posesie și în situații de a marca

Hora Unirii

Uneori, fotbalul se joacă și așa, adică lipsit de rațiunea de a reuși golul. Aflate în situația în care un egal mulțumește pe toată lumea, Steaua și Unirea au jucat fără porți.

La Urziceni s-a marcat, dar doar atât cât trebuie să se termine tot egal. În afara golurilor și a altor câteva încercări firave, cele două echipe au plimbat mingea de parcă nu ar fi avut pe teren jucători de ofensivă. Numărul de dăți în care balonul s-a aflat în cele două careuri este incredibil de mic. De doar 23 de ori s-a întâmplat asta. Ca și comparație, într-un alt meci terminat cu rezultatul de 1-1, Steaua - Dinamo, mingea a fost jucată în suprafețele de pedeapsă de 50 de ori. E cu atât mai evident că fotbaliștii nu au vrut mai mult considerând și că nu s-a acordat nici măcar un cartonaș galben, numărul de faulturi fiind și el mic. Cele două echipe au reușit ce și-au propus, acesta fiind un exemplu care relevă foarte clar că, dacă jucătorii au o temă, de pe teren se iese exact cu rezultatul dorit. ■

13 pase bune au reușit împreună, împotriva Stelei, cei trei fotbaliști din avanposturile Unirii Urziceni, Varga, Dănălache și Tiberiu Bălan

URZICENI	1	1	STEAUA
Antrenor: Dan Petrescu			Antrenor: Massimo Pedrazzini
Mingi jucate 394			440 Mingi jucate
Pase reușite 242			292 Pase reușite
Șuturi la poartă 3			7 Șuturi la poartă
Șuturi pe poartă 1			4 Șuturi pe poartă
Posesie 20'55"			22'18" Posesie

PUBLICITATE

VORBELE ETAPEI

Comentează pe
blog.prosport.ro/florin_caramavrov
și pe
blog.prosport.ro/marius_geanta

CARAMAVROV: „Ideea că se poate în orice condiții și că Steaua nu poate rata cupele europene, oricum ar juca și orice echipă ar alinia, e dăunătoare și păguboasă"

ULTIMA ETAPĂ

GEANTĂ: „Dacă tot au fost disperați să ajungă în Ligă, șefii lui Dinamo ar fi trebuit să angajeze niște jucători de fotbal, nu niște alcoolici anonimi"

PĂCĂLELILE CAMPIONATULUI / Cum să crezi că ai echipă, dar de fapt să te minți singur

Foto: Vlad CONSTANTINESCU

Foto: Bogdan IORDACHE

TEORIA RATĂRII

JOC PERICULOS

Florin CARAMAVROV
florin.caramavrov@prosport.ro

Păcăleala Steaua

Steaua nici măcar n-a mirosit locurile de Liga Campionilor. A fost atât de departe ca joc și ca organizare, pe parcursul întregului sezon, de campioana Unirea Urziceni, și chiar de Timișoara, de CFR sau de Craiova, încât acest 1-1 care îi aduce calificarea in extremis în Europa League e păcăleala campionatului. Doar Dinamo pare s-o fi depășit la acest capitol, al dezamăgirilor. Marele noroc al Stelei a fost faptul că a avut drept contracandidată o echipă moartă și ca evoluție, și ca spirit, și am numit-o pe Rapid. Când nu poți să învingi acasă o formație fără motivație cum a fost Poli Iași, mai bine te duci și te culci sau te lași de meserie.

Calificarea Stelei în Europa League poate aduce mai mult rău decât bine din punct de vedere al strategiei pentru sezonul următor. Ideea că se poate în orice condiții și că Steaua nu poate rata cupele europene, oricum ar juca și orice echipă ar alinia, e dăunătoare și păguboasă. Pasul până la catastrofă a fost unul mic și rămâne la fel de mic, chiar dacă unii spun că Steaua și-a salvat sezonul. Dacă șefii din Ghencea n-au învățat nimic din acest campionat, participarea în Europa League și sezonul următor de Liga I vor fi un fiasco.

OFSAID

Marius GEANTĂ
marius.geanta@prosport.ro

Las' că merge și așa

După cum a arătat în ultimele trei etape, Dinamo n-ar fi meritat nici să rămână în prima ligă. Ce aspirații la Champions League? Ce tristețe că au prins doar Europa League – turul preliminar? Degajând o atmosferă irespirabilă, cei de la Dinamo ne-au arătat cât de mici au fost, de fapt, un întreg sezon, și cât de bine și-au ascuns această neputință. E meritul purtătorilor de mesaj, și în primul rând al lui Turcu, că a avut capacitatea de a ne pune tot timpul pe câte o pistă falsă, a așteptării următorului meci, în care, desigur, băieții lui Rednic urmau să rupă norii. Sigur că reușeau cel mult să-și rupă vreun mușchi, tendon sau ligament, semn al unei pregătiri perfecte în materie de clubbing.

Dar partea cea mai proastă n-a fost că mass-media și publicul înghițeau pe nemestecate gogoșile acționarilor, dar chiar și fotbaliștii au crezut că se rezolvă. „Las' că merge și așa. Dacă nu putem noi, sigur o rezolvă nea Cristi", trebuie să-și fi spus trupa de chef din Ștefan cel Mare, înainte de asaltul decisiv al încă unui bax de tărie. Șefimea dinamovistă însă își merită soarta: dacă tot au fost disperați să ajungă în Ligă, înainte de orice, poate ar fi fost bine să-și angajeze niște jucători de fotbal, nu niște alcoolici anonimi.

CARAMAVROV: „BERGODI A LUPTAT PENTRU EUROPA LEAGUE"

A FOST DOAR MOMEALĂ

E mare lucru să arăți că ai onoare și să joci toate meciurile până la capăt, indiferent dacă nu mai există motivația realizării unui obiectiv. Bergodi și echipa sa merită toate felicitările pentru modul în care au abordat un meci în care nu mai aveau niciun interes. Se poate spune că Bergodi a luptat și pentru Steaua, ținând cont că e curtat de conducerea din Ghencea, dar cine n-ar fi făcut-o știind că ar putea pregăti la anul o echipă în Europa League? Rămâne de văzut doar dacă italianul n-a primit doar o momeală și dacă Steaua îl va angaja până la urmă pentru sezonul următor. ■

GEANTĂ: „ECHIPA LUI MITITELU ȘI-A ARĂTAT CONDIȚIA"

CRAIOVA MITITICA

Cu Steaua, cu Vasluiul, în chestiunea licenței pentru sezonul următor și a posibilității de a nu se putea înscrie în ediția viitoare a cupelor europene pe motiv de dosar, Craiova și-a arătat condiția de echipă mică-mitică. Evident, pentru binele fotbalului nostru și pentru o bună reprezentare la nivel continental, Craiova a ratat cu eleganță și discreție șansa europeană, mulțumindu-se să se pregătească o vară întreagă, în liniște, pentru ediția viitoare de campionat. În care, potrivit tradiției, va fi declarată cea mai frumoasă și cea mai în formă echipă, dar care reușește fără loc la examenul final al intereselor. ■

Divizia Fantastică 2009-2010

www.diviziafantastica.ro www.diviziafantastica.ro www.diviziafantastica.ro

Talon Bonus Divizia Fantastică 2009-2010

Nume _____ Prenume _____

CNP _____ Parola _____ Cod _____

Strada _____ Nr. _____ Bl. _____ Sc. _____ Ap. _____

Localitate _____ Județ/Sector _____

Telefon _____ Semnătura _____

PARTICIPARE. Strânge 10 milioane de Euro Fantastici (€) și un talon de înscriere, sau doar un Talon Bonus, pune totul într-un plic și expediază-l pe adresa **OP33, CP10**, București. În limita acestei sume cumpără un Lot format din 3 portari, 10 fundași, 10 mijlocași și 7 atacanți din lista de 300 de fotbaliști selecționați în ediția 2009-2010. Din lotul de 30 formează-ți echipa de "11" titulari (nu uita ca pe unul din ei să-l desemnezi căpitan de echipă - căpitanul punctează dublu) și intră în joc înaintea fiecărei etape din Liga I, ediția 2009-2010!

Prin semnarea talonului de înscriere participanții își dau consimțământul ca datele lor de identificare să intre în baza de date a organizatorului - conform legii 677/2001, acestea putând fi folosite pentru activitățile de marketing ale acestuia. La cererea participanților, adresată la telefoanele de concurs, operatorul se obligă să actualizeze/șteargă datele personale ale participanților. Regulamentul de desfășurare a concursului se află pe site-ul www.diviziafantastica.ro. De asemenea, va putea fi consultat gratuit la sediul organizatorului. Eventualele reclamații legate de desfășurarea concursului vor fi făcute pe adresa organizatorului: SC PubliMedia Internațional, Strada Bărăției nr. 31, Sector 3, București până la data de 30 mai 2009.

PUBLICITATE

Acum la punctele de difuzare a presei

Herbert Müller și-a pierdut aproape toate vedetele și trebuie să înceapă treaba de jos pentru a face o echipă puternică

Foto: Dan TĂUȚAN

S-au rupt!

HANDBAL / Rulmentul Brașov se mai bazează în prezent doar pe șapte jucătoare, pierzându-și aproape toate vedetele

Marius HUȚU
marius.hutu@prosport.ro

Dintr-o echipă cu pretenții în cupele europene, Brașovul este pe cale să se stingă, cel puțin pentru moment.

Rulmentul Urban a fost, alături de Oltchim, echipa care a ținut steagul sus în Europa în ultimii patru ani. Două finale de cupe europene, o semifinală și un sfert de finală reprezintă bilanțul trupei de la poalele Tâmpei. În vara trecută, Brașovul a fost pusă pe fapte mari și a făcut o echipă „trăznet", cu multe jucătoare de valoare care s-au impus în handbalul internațional. Rezultatele însă nu au fost cele scontate. Ratarea grupelor Ligii Campionilor, dar și eșecurile suferite în primele etape ale Ligii Naționale au avut efect de bumerang. Problemele au început să apară, iar partea financiară, tot mai precară, a scufundat Brașovul pas cu pas. Astfel, s-a ajuns ca trupa pregătită în ultimul sezon de Herbert Müller să rămână, cu o singură excepție, Ildiko Barbu, fără toate jucătoarele aduse în vara trecută. Mai mult, pe parcurs și-a pierdut și „talismanul", pe Cristina Neagu, ajunsă între timp în curtea Oltchimului.

„Voi rămâne la Brașov. Suntem în discuții cu câteva jucătoare și încercăm să construim o nouă echipă în doi ani

HERBERT MÜLLER
antrenor Rulmentul Brașov

Dar cu ce a mai rămas pentru moment Rulmentul? Doar cu șapte jucătoare: Munteanu, Barbu - portari; Gogârlă, Alexandrescu, Șorodoc, Barcan, Niculae. Nu este însă sigur că și jucătoare din acest grup nu vor mai părăsi corabia, toate având de încasat restanțe financiare. Brașovul încearcă însă să supraviețuiască. Cert este că s-a înscris în Liga Campionilor.

Herbert Müller rămâne la Brașov

Deși inițial patronul Teodor Florescu a lăsat să se înțeleagă că se va despărți de Herbert Müller în această vară, se pare că „neamțul" va continua pe banca tehnică a Brașovului. „Voi rămâne la Brașov. Am discutat cu președintele Remus Cojocaru, iar acum facem startegia pentru sezonul următor. Se pare că ne vom baza pe multe jucătoare tinere. Încercăm să construim în doi ani o altă echipă", ne-a declarat Herbert Müller. Deocamdată, Brașovul a achiziționat două handbaliste de la CNOE Vâlcea. ■

LISTA JUCĂTOARELOR PE CARE BRAȘOVUL LE-A PIERDUT SAU SUNT PE PICIOR DE PLECARE

Ionela Stanca
Va deveni liberă de contract pe 22 iunie și va ajunge la Oltchim. Brașovul ar trebui să-i achite 120.000 de euro până atunci.

Alexandrina Barbosa
Portugheza ar fi vrut să rămână, însă Brașovul nu-i mai poate oferi un contract în jurul a 200.000 de euro. Viborg i-a făcut cea mai bună ofertă.

Woo Sun Hee
Coreeanca ar fi vrut să rămână, dar Rulmentul nu-i mai poate satisface pretențiile.

Gabriela Juhasz
Este printre primele jucătoare care și-au anunțat intenția de a pleca. A semnat deja cu Debrecen.

Carmen Amariei
Va deveni liberă de contract pe 22 iunie. Nou-promovata Reșița s-a arătat interesată de jucătoare, care n-ar fi exclus să plece în Danemarca.

Simona Vintilă
Va deveni liberă de contract pe 22 iunie. Este o jucătoare din vechea gardă a Rulmentului.

Lidija Horvat
Buducnost a anunțat pe site-ul clubului că a bătut palma cu jucătoarea pentru două sezoane. Croata spune însă că nu a semnat încă, dar o va face până luni.

Cristina Neagu
A devenit liberă de contract în februarie, fiind deja legitimată de la Oltchim.

Patricia Vizitiu
A urmat-o pe Cristina Neagu la Oltchim, debutând, la rândul ei, sub tricoul Oltchimului.

ATLETISM / Nicoleta Grasu e principalul centru de interes la Internaționalele României de azi

NICO ține steagul sus

Andru NENCIU
andru.nenciu@prosport.ro

Comprimate în stil occidental, cât mai multe probe într-un interval de timp cât mai scurt (aproximativ 150 de minute), Internaționalele României debutează în această seară, de la ora 19:00, pe Stadionul Dinamo.

Concursul reprezintă ultimul test înaintea Cupei Europei (Norvegia), programată weekendul viitor, dar lotul e deja bătut în cuie în urma Grand Prixului din urmă cu șapte zile. Decizia nu le-a picat prea bine unora, dar cert e că „99% nu se mai pot face modificări, indiferent de rezulatele de pe Dinamo", după cum anunțau ieri oficialii FRA.

„Sezonul de vară se anunță a fi unul de bun augur atât pentru seniori, cât și pentru tineret sau juniori

DAN SERAFIM
antrenor federal

Vedeta competiției va fi multipla campioană mondială și europeană discobola Nicoleta Grasu, programul mitingului fiind alcătuit doar din câteva „specialități" considerate mai atractive. Premiile se cifrează la 3.000 de euro, performanță de vârf stabilită în cadrul concursului urmând a fi recompensată cu 1.000 de euro. Atleții și atletele care vor realiza cele mai bune trei rezultate își vor rotunji conturile cu 500, 300, respectiv 200 de euro. Intrarea va fi liberă, iar în timpul concursului spectatorii vor putea participa la o tombolă al cărei câștigător va merge alături de lotul tricolor la Cupa Europei de la Bergen (20-21 iunie). ■

PROGRAMUL COMPETIȚIEI

19:00	Înălțime F / Disc M / Lungime F / Prăjină F / 100 m g F
19:20	110 m g M
19:30	100 m F
19:40	100 m M
19:45	Disc F
19:50	400 m F
20:00	400 m M / Lungime M
20:10	Înălțime M / 800 m F
20:15	800 m M
20:25	Prăjină M
20:25	400 m g
20:30	Suliță M
20:35	200 m F
20:40	200 m M
20:45	3000 m F
21:00	3000 m M / Triplusalt F
21:15	Suliță F / 4 X 400 m F
21:20	4 x 400 m M

Cea mai bună aruncare a Nicoletei din 2009 a măsurat 63,34 m

Foto: EPA

ProSport
Fondat 1997; ISSN 1453-3707
Redactor-șef: Dan Filoti
Director Publishing: Cosmina Noaghea
Publisher: Mihail Geantă
Director financiar: Sorin Dinu
Distribuție: Dan Apostolache (tel: 0721.102.086)
Responsabil de număr: Marian Burlacu
Redacție: București, Casa Presei Libere, nr. 1 Corp A3-A4, sector 1, București
Telefon: 031.825.7300; Fax: 031.825.7385
Tipar & Preepress coprint
Telefon: 031.825.1028; Fax: 031.825.1036
www.coprint.ro
PubliMedia
Tirajul ProSport este certificat de Biroul Român de Audit al Tirajelor

PUBLICITATE
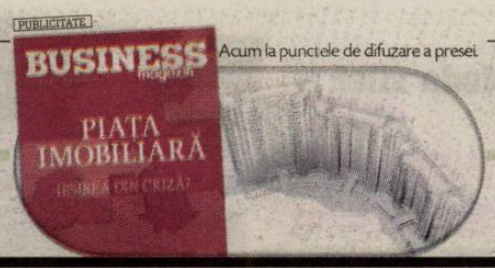

ANDY ROBINSON A CÂȘTIGAT TITLUL MONDIAL

Lista vedetelor prezente la IRB Nations Cup se extinde și pe băncile tehnice, antrenorii echipelor secunde ale Scoției și Franței fiind respectați în rugby-ul de nivel înalt. Selecționer al „ciulinilor", Andy Robinson a câștigat Cupa Mondială cu Anglia în 2003, iar Olivier Magne, antrenorul „cocoșilor", a jucat finala în 1999, cu Franța. ■

VEDETE

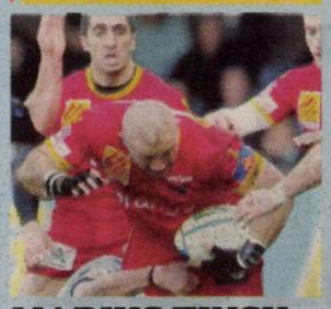

MARIUS TINCU (31 DE ANI)

Taloner România

A ajuns în Franța (de la „U" Cluj) fără să fie campion al României. Sâmbătă, în schimb, a cucerit titlul în Hexagon, fiind unul dintre cei cinci români care se pot mândri cu această performanță.

PETRU BALAN (33 DE ANI)

Pilier România

Este singurul român dublu campion al Franței, cu Biarritz Olympique (2005 și 2006). De asemenea, a câștigat titlul și în România, cu Dinamo. Vara trecută urma să plece la Northampton, însă problemele sale de sănătate au dus la anularea transferului. A ajuns la Brive, cu care a terminat pe locul 5 în Franța.

PAULICĂ ION (26 DE ANI)

Pilier România

Anul trecut a devenit primul român legitimat la o echipă (Bath) care a disputat finala campionatului Angliei. Și care a câștigat și Challenge Cup. În 2009 a ajuns până în semifinalele ligii engleze, iar recent a semnat pentru London Irish, finalistă în acest an în Premiership.

IRB NATIONS CUP 2009 / La turneul care începe azi, participă campioni ai Franței și câștigători ai Cupei Mondiale

Bucureștenii vor vedea la „Arcul de Triumf" o națională a României cu toate vedetele sale

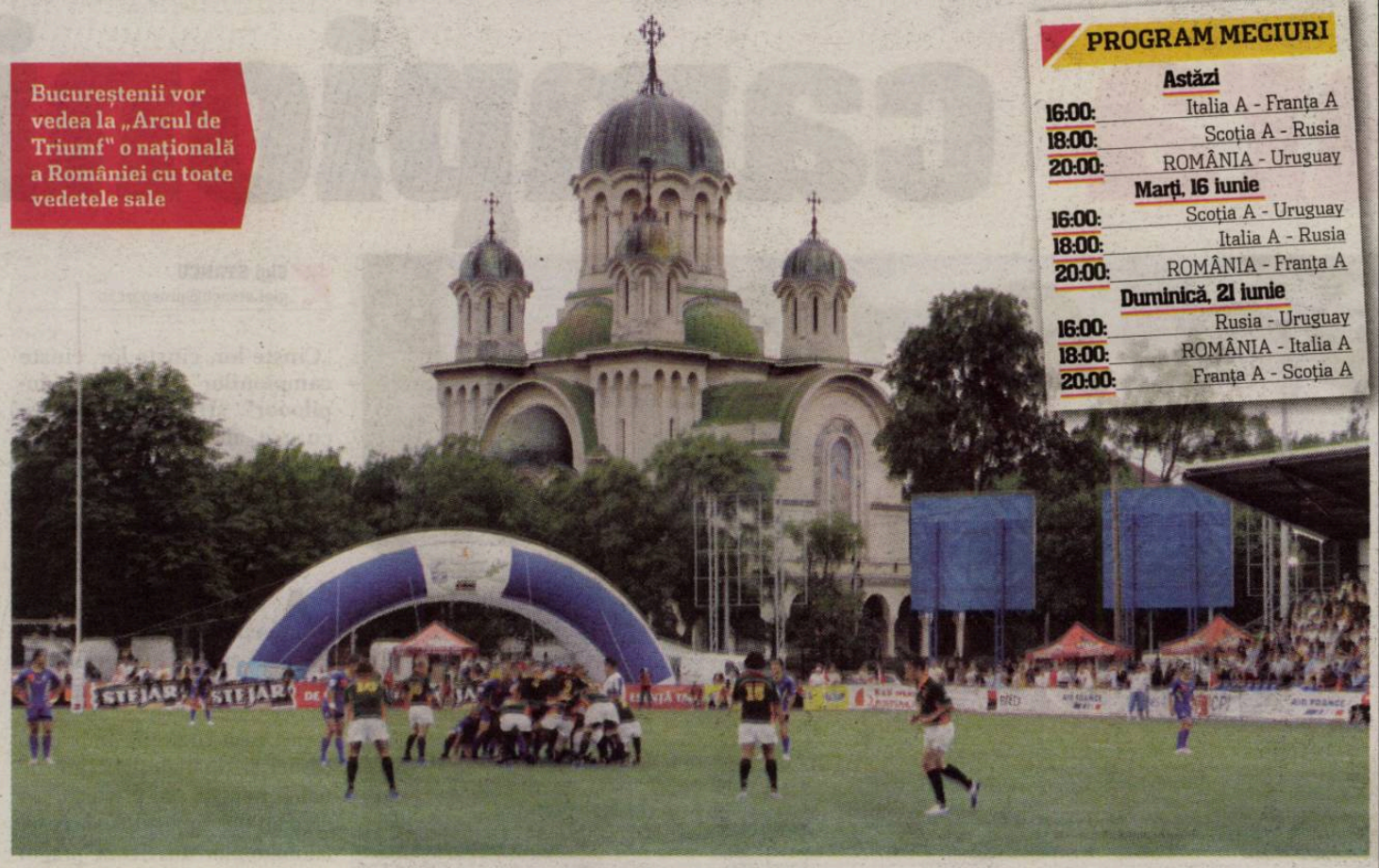

PROGRAM MECIURI

Astăzi
16:00: Italia A - Franța A
18:00: Scoția A - Rusia
20:00: ROMÂNIA - Uruguay

Marți, 16 iunie
16:00: Scoția A - Uruguay
18:00: Italia A - Rusia
20:00: ROMÂNIA - Franța A

Duminică, 21 iunie
16:00: Rusia - Uruguay
18:00: ROMÂNIA - Italia A
20:00: Franța A - Scoția A

Ploaie de stele

Marian BURLACU
marian.burlacu@prosport.ro

Pentru al treilea an la rând, Bucureștiul va găzdui IRB Nations Cup, competiție păstorită de forul rugbystic mondial. Ocazie pentru cunoscuți jucători din Scoția, Franța și România de a evolua pe stadionul „Arcul de Triumf". Biletele costă 10 și 20 de lei, iar copiii până la 14 ani au intrarea liberă.

Peste 20.000 de oameni i-au sărbătorit luni pe jucătorii lui USA Perpignan, la revenirea acasă cu titlul de campioni ai Franței. Iar șase dintre eroii grupării din Catalunia franceză vor evolua și la București: Marius Tincu, Ovidiu Tonița (România), Chris Cusiter (căpitan Scoția A), Guillaume Vilaceca, Jean Pierre Perez și Jerome Porical (Franța A). Ultimul a fost vedeta finalei câștigate cu Clermont, reușind 14 din cele 22 de puncte ale lui USAP. În ceea ce-l privește pe Cusiter acesta a avut nesansa de a nu fi trecut pe foaia de joc, situație în care s-a aflat și Toniță. Mâine, însă, scoțianul are un motiv de bucurie, urmând a împlini 27 de ani. Altfel, Cusiter a adunat 36 de selecții în prima echipă a „ciulinilor", dar și una în selecționata Leilor Britanici și Irlandezi. Și s-a remarcat și ca ziarist, ținând o rubrică pe site-ul BBC. Firește, pe teme rugbystice.

Tot cu ocazia turneului bucureștean se va produce și revenirea majorității internaționalilor români din Franța. Rareori în ultimii ani naționala i-a avut deopotrivă pe valoroșii Sorin Socol, Alexandru Manta, Petru Balan, Paulică Ion, Răzvan Mavrodin, Dragoș Dima, Florin Corodeanu. Din acest motiv, președintele FRR, Alin Petrache, cel care le-a fost, de altfel, și coleg de echipă, visează la câștigarea competiției găzduite de Stadionul "Arcul de Triumf" ■

VEDETE

OVIDIU TONIȚĂ (29 DE ANI)

Linia a treia România

Născut în Bârlad, oraș care a dat o pleiadă de rugbyști valoroși, Ovidiu a ajuns de la Rulmentul în Franța, la Grenoble (2002), apoi la Biarritz, de unde a plecat în 2004, ratând astfel prima ocazie de a deveni campion al Franței. A reușit-o sâmbătă, din a doua încercare, cu Perpignan.

SORIN SOCOL (31 DE ANI)

Linia a doua România

Desemnat cel mai bun jucător la CM de juniori din 1996, când România a cucerit bronzul, Socol a fost transferat un an mai târziu de Brive, campioană a Europei în 1997 și finalistă în 1998. În 2007, a fost căpitan al „stejarilor" la Cupa Mondială din Franța.

DRAGOȘ DIMA (30 DE ANI)

Pilier România

Este primul și, totodată, singurul rugbyst român care a fost legitimat la Stade Toulousain, echipa cu cel mai impresionant palmares din rugby-ul francez. A jucat însă puțin din cauza unei accidentări. Acum evoluează la Pau.

PUBLICITATE
CUPA DE CRISTAL BMW
ROMANIAN GOLF OPEN 2009
12 - 14 iunie 2009
Pianu de Jos
Clubul de Golf - Paul Tomiță
BMW www.bmw.ro Plăcerea de a conduce
www.cupadecristal.ro
ORGANIZATOR SPONSORI PARTENERI PARTENERI MEDIA
SDK STIHL AVIVA INVESTORS WS CHIVAS HEXOL CRAMA OPRIȘOR THE MONEY CHANNEL PRO SPORT Gândul golf

Moda zilei:
FIȚE, PONTURI, BĂNUIELI

MEME A LUAT CALMANTE

Managerul general al Unirii Urziceni, Mihai Stoica, n-a rezistat presiunii meciului cu Steaua și a fost nevoit să apeleze la doctorul echipei, care l-a îndopat de calmante. Se pare că Meme a luat medicamente atât înainte, cât și în timpul jocului pentru se putea stăpâni și a încheia partida pe bancă. ■

FIESTA / Unirea Urziceni a sărbătorit primul său titlu din istorie în clubul Bamboo

Seara campionilor

Fotografii: Dan TĂUȚAN

Bilașco, Brandan, Galamaz și Daniel Stan ciocnesc pentru Liga Campionilor

Gigi STANCU
gigi.stancu@prosport.ro

„Cinste lor, cinste lor, cinste campionilor” și „Bravoo, lupilooor”, striga Dan Petrescu cât îl țineau plămânii. „Campioniiii, campionii!”, îi răspundea managerul general, Mihai Stoica, confiscând microfonul.

Aceasta a fost starea de euforie maximă în care și-au petrecut cea mai frumoasă seară din carieră jucătorii, antrenorii și conducătorii Unirii Urziceni. Îmbrăcați casual și ținându-și fiecare de mână nevasta sau prietena, cei care au pus umărul la succesul ialomițenilor au trecut pragul Bamboo-lui, la o oră distanță de premierea oficială. Nimeni nu s-a reținut de la nimic, băutura a curs în valuri, buna dispoziție și glumele sărate fiind la ele acasă. La sindrofia de final de sezon, jucătorii Unirii au ținut să-și facă și cadouri amuzante, constând în cărți. Astfel, portughezul Bruno Fernandes i-a oferit lituanianului Arlauskis „Idiotul”, de Dostoievski, iar fundașul de culoare a primit de la portar cartea „Colț Alb” de Jack London. Punctul culminant al serii s-a consumat în jurul orei 2:00 dimineața când a fost adus trofeul de campioni. În acel moment toți jucătorii și antrenorii au fost invitați pe scenă, unde au ascultat imnul Ligii Campionilor și au băut pe rând șampanie din cupă. De la petrecerea în stil mare n-au lipsit nici invitații de marcă, precum Vasile Șiman, patronul Sportului Studențesc, sau stranierii Răzvan Rat și Florin Cernat. ■

Dan Petrescu nu s-a dezlipit de trofeu

Jucătorii Unirii au cântat și au dansat până dimineață

PUBLICITATE

TVA aplicabil la achiziționarea cartelei. Minute internaționale către rețelele fixe din Europa. Creștere de 20min/lună timp de 5 luni. Detalii pe www.vodafone.ro/combina-te. Vodafone este cea mai mare rețea internațională de comunicații mobile, cu 302 de milioane de clienți în circa 70 de țări.

Biblioteca Județeană

Foto: Lucian CREȚU

TURNEU / Viitorul antrenor al Stelei va avea doar trei meciuri în pregătiri

Amical tare cu Dinamo Zagreb

Foto: PROSPORT

Florin MARIAN
florin.marian@prosport.ro

În perioada 25 iunie - 8 iulie, viitorul antrenor al Stelei își va duce echipa într-un stagiu de pregătire la munte, în stațiunea Klein Kirkhenheim din Austria, aflată la aproximativ 1.300 de kilometri de București.

Vor fi 14 zile de cantonament în care noul tehnician își va putea testa jucătorii în trei meciuri amicale. Doar trei jocuri, pentru că timpul e scurt din cauza locului modest pe care au terminat roș-albaștrii. Pe 16 iulie Steaua va înfrunta deja primul adversar în preliminariile Europa League. Revenind la amicalele din Austria, capul de afiș va fi partida cu Dinamo Zagreb, campioana Croației din acest an. Celelalte două amicale sunt cu MSK Zilina, locul doi în Slovacia, și probabil cu Bohemians Praga, ocupanta locului 13 în campionatul ceh.

În Austria, **Bogdan Stancu (foto)** & Co vor fi cazați la un superhotel, un adevărat paradis numit Kirchheimerhof. ■

DISCUȚII / Perioada-sold de la Steaua, anunțată de Gigi Becali, a început cu Ghionea

Despărțirea lui Ghionea de formația din Ghencea pare doar o chestiune de timp

Foto: Bogdan IORDACHE

Între Urziceni și Atena

Nicu BĂDESCU
nicu.badescu@prosport.ro

La finalul meciului cu Steaua, care i-a transformat în campioni, Dan Petrescu deja își prezenta planurile. „Vreau să aduc trei jucători din Ghencea", spunea „Bursucul". Cap de listă este Sorin Ghionea, iar motive ar fi destule. Fundașul nu și-a ascuns niciodată dorința de a pleca, iar argumentul Ligii Campionilor poate fi decisiv. În plus, fotbalistul are o relație foarte bună cu Mihai Stoica. Mai mult, managerul Unirii este chiar nașul său de cununie.

Deși s-a confesat apropiaților că ar dori să rămână în țară pentru că soția sa a născut la începutul anului, Ghionea are și o alternativă la varianta Unirea. Panathinaikos Atena, vicecampioana Greciei, care va evolua în turnirile preliminare ale Ligii Campionilor, s-a interesat cum ar putea să obțină serviciile fotbalistului. Interesant este că, în trecut, gruparea elenă i-a mai dorit pe Dică și pe Goian. În acest timp, Urziceniul îi mai dorește și pe Lovin și Semedo, colegii lui Ghionea la Steaua. ■

PUBLICITATE

MILAN Junior Camp
București, 29 iunie - 3 iulie 2009

adidas
KIT OFICIAL ADIDAS
PENTRU TOȚI PARTICIPANȚII
★ 2 TRICOURI
★ 2 ȘORTURI
★ 2 PERECHI ȘOSETE
★ 1 RUCSAC
D&G JUNIOR

PREGĂTEȘTE-TE PENTRU SUCCES CU AC MILAN!
ÎNSCRIE-ȚI COPILUL LA MILAN JUNIOR CAMP PÂNĂ PE 19 IUNIE 2009!

Dacă și copilul tău e pasionat de fotbal și are între 7-14 ani înscrie-l acum la **Milan Junior Camp**, un program gratuit de pregătire sportivă autorizat de clubul AC MILAN. Timp de 5 zile, în perioada **29 iunie – 3 iulie 2009**, pe baza sportivă **FC Sportul Studențesc** (complex Regie București) participanții la Milan Junior Camp vor avea posibilitatea să descopere secretele jocului de fotbal direct de la antrenorii celui mai titrat club din Europa.

Doi dintre cei mai talentați participanți vor fi invitați la Milano pe stadionul San Siro!

DETALII ȘI REGULAMENT OFICIAL
• în orice unitate Intesa Sanpaolo Bank
• www.intesasanpaolobank.ro/mjc
• Tel Verde: 0800 800 888

INTESA SANPAOLO BANK
Thinking ahead with you.
Iubește Sportul!
Bank of INTESA SANPAOLO

CIFRA ZILEI din ZIARUL FINANCIAR

10 comisioane

plăteşte clientul unei bănci care are un credit ipotecar. Bancherii estimează că în viitor ar putea renunţa la mai multe dintre comisioane, chiar şi ca urmare a presiunilor autorităţilor.

CITIŢI MAI MULTE pe www.zf.ro

PROGRAM TV (AZI)

13:30 SPORT.RO
SLAMBALL
Episodul 35
14:30 / DIRECT EUROSPORT
TENIS – Circuit ATP
Turneu Queen's
16:00 / EXPLOZIV
BOXBUSTER SPORT.RO
Alexandr Povetkin – Jason Estrada
16:00 / DIRECT EUROSPORT
CICLISM
Criteriul La Dauphine Libere
17:00 SPORT.RO
Ştiri
18:00 / DIRECT
RUGBY TVR 2
IRB Nations Cup
Franţa A – Italia A
19:00 / DIRECT
INFORMAŢIA
20:00 / SHOWTIME
AMERICAN GLADIATORS SPORT.RO
Episodul 2
20:00 / DIRECT TVR 2
RUGBY – IRB Nations Cup
România - Uruguay
21:00 / PREMIERĂ
WRESTLING SPORT.RO
RAW
Episodul 142
23:00 / SHOWTIME
Goluri şi goale SPORT.RO
23:30 / PREMIERĂ
POKER - SPORT.RO
„Faceţi jocurile"
World Poker Tour
Seria 4, episodul 9
02:00 / EVENIMENT
FOTBAL SPORT.RO

„Super Steaua în Ligă"
Real Madrid – Steaua (2006/07)

ProSport nu-şi asumă răspunderea pentru eventualele schimbări operate între timp în program.

TRANSFER / Cel mai bun jucător dinamovist al ultimelor două sezoane e la un pas să plece din „Groapă"

Roma îl ia în cârje!

Mihai NEJNERU
mihai.nejneru@prospor.ro

Imediat după ce a pierdut titlul de campioană, Dinamo este pe punctul de a rămâne şi fără jucătorul său numărul unu, Bogdan Lobonţ. Criza financiară acută pe care o traversează dinamoviştii şi-a spus în cele din urmă cuvântul, făcând imposibilă susţinerea contractului cifrat la 250.000 de euro anual pe care îl încasa goalkeeperul.

Profitând de situaţie, gruparea italiană AS Roma a ajuns la o înţelegere cu formaţia din „Ştefan cel Mare" pentru cedarea lui „Lobby" contra sumei de două milioane de euro. Trupa capitolină s-a arătat interesată de serviciile portarului dinamovist, oferind pe loc suma de bani solicitată de „câini", chiar dacă Lobonţ va reintra pe teren abia în luna septembrie a acestui an. Pe lângă avantajele de ordin financiar, Lobonţ a fost adeptul şi de posibilitatea de a reveni în Italia după perioada petrecută la AC Fiorentina. Astfel, liderii naţionalei se vor regăsi cu toţii în Seria A, „Lobby" alăturându-se lui Adrian Mutu şi lui Cristi Chivu în campionatul din „Cizmă". În cazul puţin probabil în care nu va fi adus niciun înlocuitor, locul din poarta roş-albilor va fi luat de Emilian Dolha, care ameninţase în dese ocazii că va pleca dacă nu i se garantează un loc de titular. ■

RAPID / Cum şi-a „motivat" Copos echipa cu Iaşiul

„Banii înapoi!"

Victor STOICESCU
victor.stoicescu@prosport.ro

Finanţatorul rapidist şi-a reactivat modul de a „susţine" echipa în momentele grele, spunându-le jucătorilor ce vor păţi dacă nu se califică în Europa League.

Copos a reuşit să-şi „motiveze" jucătorii înaintea meciului cu Poli Iaşi. Cum? I-a ameninţat pe fotbalişti că, dacă nu vor câştiga împotriva echipei pregătite de Cristiano Bergodi, vor fi nevoiţi să restituie primele pe care le-au încasat pentru victoriile cu Gloria Bistriţa, Farul Constanţa, CFR Cluj şi Dinamo din turul campionatului. „Dacă nu învingeţi Iaşiul, veţi fi obligaţi să-mi înapoiaţi primele pe care le-aţi primit până acum", a fost motivarea lui Copos pentru Maftei şi compania.

Hizo afară! Vine Moldovan?

După ratarea calificării în Europa League, patronul giuleştenilor a anunţat că, pentru sezonul viitor, se va baza în mare parte pe fotbaliştii de la formaţia secundă. În plus, aşa cum era de aşteptat, Hizo va fi dat afară, iar prima variantă de antrenor în acest moment este Viorel Moldovan. ■

Foto: Florin ARDELEAN

91 de jucători au evoluat măcar într-un meci de campionat pentru Timișoara de când Iancu a preluat echipa

PARADOX / Timișoara a primit înapoi cele șase puncte și va juca în Liga Campionilor. Dinamo merge doar în Europa League

„Nu am nicio părere despre faptul că Timișoara își primește înapoi punctele. Trebuie să respectăm decizia TAS, chiar dacă o înțelegem sau nu

IONUȚ LUPESCU
director general FRF

Foto: SZASZ Istvan

„Este o mare bucurie că au venit acele puncte, erau ale noastre, noi le-am muncit pe teren și ne bucurăm că am prins un loc pentru Liga Campionilor

DAN ALEXA
mijlocaș Timișoara

Merg în Ligă!

TOT IERI, POLITEHNICA LUI ZAMBON A FOST EXCLUSĂ DIN LIGA A IV-A PENTRU UN BLAT

Valentin ȘERBĂNUȚ
valentin.serbanut@prosport.ro
Mihai ANDRIEȘ
mihai.andries@prosport.ro

Procesul care a pus pe jar tot fotbalul din România a fost câștigat de bănățeni la Tribunalul de Arbitraj Sportiv, acolo unde FIFA și FRF nu și-au putut justifica decizia depunctării.

În urma recâștigării celor șase puncte, Poli a devenit vicecampioană în Liga I și a obținut dreptul de a participa în turul trei preliminar al Champions League. Pentru bănățeni, în campionat este cea mai bună clasare din istoria echipei, indiferent dacă se ține cont de palmaresul aflat în litigiu cu italianul Claudio Zambon. Ca un paradox, decizia vine exact în ziua în care Politehnica lui Zambon, formație care evoluează în București de cinci ani, a fost scoasă din Liga a IV-a.

În timp ce echipa lui Marian Iancu savura calificarea în extremis în turul trei preliminar al Ligii Campionilor, formația lui Zambon, „faimoasa" Poli Timișoara București, trecea printr-un moment dificil, fiind exclusă din Liga a IV-a a Capitalei.

Au pierdut voit la 5 goluri diferență

Calificată în play-off-ul pentru desemnarea campioanei municipale, gruparea care își disputa meciurile de acasă pe stadionul Laromet din București a fost protagonista unui blat rar întâlnit. Dintr-o greșită interpretare a regulamentului, adversarii din ultimul meci al play-off-ului, CS Mogoșoaia, au crezut că o victorie la un scor mai mare decât cel obținut de Comprest împotriva lui Poli le va aduce calificarea. Ca atare, echipa lui Zambon s-a conformat „scenariului" și a pierdut la 5 goluri diferență, exact ceea ce le trebuia celor din Mogoșoaia.

Cei prezenți la meci au sesizat non-combatul, acest lucru fiind menționat și în raportul observatorilor de joc. Întrunită într-o ședință de urgență, conducerea Asociației de Fotbal a Municipiului București a decis sancționarea cu 1.000 de lei a echipei Poli Timișoara București și excluderea ei din Liga a IV-a București.

ANALIZĂ / Timișoara ar fi fost azi campioană dacă ar fi avut în Liga I aceeași strategie și organizare ca la TAS

Lucian LIPOVAN
lucian.lipovan@prosport.ro

Lecția

Felul în care Timișoara și-a susținut cazul la TAS poate fi oricând o lecție în școlile de drept. O apărare care n-a ignorat niciun detaliu și a scos la iveală nereguli majore în funcționarea unui organism care părea pentru unii imaculat, FIFA. Operațiunea TAS a fost condusă magistral de Marian Iancu. Și-a luat cei mai buni avocați, dar a susținut și el personal cazul la Lausanne. A crezut în cei cu care a lucrat, i-a lăsat să-și facă treaba. Nu a abandonat niciodată demersul, deși luni întregi nu a dat niciun detaliu din dosar și puțină lume mai credea în șansele de reușită. A lucrat perfect fiecare amănunt, a mai aruncat pe piață doar din când în când câte o informație care a crezut că ajută la strategia echipei, dar în rest a fost o lecție de, într-un cuvânt, profesionism! Avocățesc. Victoria a fost mai degrabă bazată pe viciu de procedură, decât pe o eventuală nedreptate. Nu degeaba TAS a lăsat posibilitatea unei amenzi pentru Timișoara, înseamnă că undeva ceva s-a greșit. Dar gafa FIFA a fost mult mai mare. Dacă a fost gafă, că miroase și a intenție. Și a complicitate din partea FRF. E incredibil ca FIFA să nu poată demonstra că a luat decizia depunctării legal, într-o comisie! E incredibil că nu există un act în privința depunctării, ci totul pare făcut în viteză, decis de un om pe 3 septembrie și aplicat deja pe 4! În 24 de ore s-a luat o măsură care poate influența major campioana! Iar FRF a acceptat-o instant, punând astfel bețe în roate – coincidență – clubului care a contestat forul intern cel mai mult. Asta e de cercetat!

Pe de altă parte, sunt sigur că Timișoara era acum campioană și fără cele șase puncte, dacă ar fi avut aceeași strategie și la club. Dacă Iancu ar fi avut încredere și răbdare cu profesioniștii lui – indiferent că e vorba de Uhrin sau Balint – și i-ar fi lăsat până la capăt să-și facă treaba, așa cum s-a întâmplat cu avocații. Sezonul acesta a dovedit că succesul a fost adus de continuitate. Petrescu și Lucescu sunt exemplele perfecte, iar nebunia de la Steaua sau Craiova e contra-exemplul care susține teoria. Cele mai frumoase echipe au fost cele în care antrenorii au fost în prim-plan, nu conducătorii! Acolo unde patronii n-au vorbit, a vorbit echipa pe teren.

Avocați plătiți cu sute de mii de euro!

La TAS, Iancu i-a lăsat pe avocați să vorbească și i-a susținut la nevoie. La fotbal, a vorbit mult peste tot, mai puțin la echipă. Jucătorii și antrenorii i-au simțit lipsa tocmai pentru că îl vedeau zilnic la televizor. Strategia de la Lausanne n-a fost una parșivă, schimbătoare, mincinoasă, cum s-a întâmplat adesea cu tactica verbală pentru campionat. Iancu i-a plătit cu sute de mii de euro pe avocați, le-a asigurat permanent toate condițiile, nu a intrat în litigii cu ei. Pe jucători sau antrenori a mai încercat să „uite" să-i plătească, iar când a fost nevoit să plătească, a făcut-o uneori cu o întârziere supărătoare. Toate astea se adună. Detaliile la un loc fac diferența între o victorie și un eșec. La TAS a fost victoria. În Liga I a fost eșecul. Sau semi-eșecul. Pentru că, paradoxal, și atunci când reușești cea mai mare performanță din istorie este de fapt un eșec dacă e evident că se putea mai mult. Cel mai ușor e să spui acum că titlul s-a pierdut în eșecul de la Mediaș, egalul cu Otopeni sau înfrângerea cu Urziceni. Vinovatul nu e X, Y sau Z. Este X, Y și Z. Punctele la TAS nu s-au recuperat într-o clipă. Titlul nu s-a pierdut într-un meci.

REUȘITĂ / Sâmbătă, CFR Cluj va bifa 948 de zile fără eșec în Cupa României

Poli, ultima piedică!

Cristian CUCOLAȘ
cristian.cucolas@prosport.ro

CFR este neînvinsă în Cupa României din 8 noiembrie 2006. Statistica nu le ține însă prea mult de cald „feroviarilor", care simt furnicături pe spate la gândul că ultima echipă care i-a bătut în Cupă este chiar Timișoara.

Locomotiva din Gruia merge cu viteză de TGV de aproape trei ani de zile în Cupa României. Marșul clujenilor a culminat cu succesul de anul trecut, când CFR-ul punea mâna și pe Cupă, după câștigarea campionatului. Ardelenii sunt decișI să repete performanța la Târgu Jiu, deși liniștea vestiarului lui Conceicao e tulburată de un amănunt aparent banal. Ultimul eșec al "vișiniilor" în Cupa României se leagă de numele lui FC Timișoara. Se întâmpla pe 8 noiembrie 2006, la Hunedoara, acolo unde actualul ieșean Andrei Cristea marca de două ori în poarta lui Stăncioiu și îi dădea un brânci din competiția K.O. echipei antrenate de Cristiano Bergodi. „Nici nu știam că ultima înfrângere a CFR-ului în Cupă a fost în fața Timișoarei. Acum avem o motivație în plus să-i batem sâmbătă. Ne e mintea la acest joc încă dinainte de jocul de la Mediaș", a spus Bogdan Mara, mai decis ca oricând să pună mâna pe trofeu. Anul trecut, când îmbrăca tricoul Unirii Urziceni, mijlocașul a privit cu jind cum actualii lui colegi jubilau cu trofeul în brațe pe arena din Piatra Neamț.

PUBLICITATE

CUPA ROMÂNIEI TIMIȘOREANA

2.000 DE SUPORTERI LA TÂRGU JIU

Fanii lui CFR Cluj vor și ei ca trofeul Cupei României să rămână încă un an în Gruia și pentru asta vor merge în număr mare la finala de la Tg. Jiu. „Vor pleca zece autocare cu fani din Cluj, iar alți suporteri se vor deplasa cu mașinile personale. Sigur vom fi peste 2.000 de fani aproape de echipă", a spus unul dintre liderii galeriei. ■

BANI / Clujenii au o primă de obiectiv de trei ori mai mică decât cea a timișorenilor

8 puncte le-au despărțit în campionat pe FC Timișoara și CFR Cluj, în favoarea primeia

Foto: Dan TĂUȚAN

Culio vrea cu orice preț să câștige duelul de mâine cu Timișoara

„Trofeul, mai presus de bani"

FOTBALIȘTII CFR-ULUI SUNT DE PĂRERE CĂ ÎN CARIERĂ PARTEA FINANCIARĂ ESTE ÎN PLAN SECUND FAȚĂ DE PERFORMANȚELE SPORTIVE

George STAN
george.stan@prosport.ro

Paszkany e mai zgârcit decât Iancu. Clujenii vor lua doar câte 15.000 de euro pentru un succes mâine, în timp ce bănățenii au promiși 50.000 de euro!

Timișoara a reușit o primă izbândă în fața fostei campioane. În meciul financiar, bănățenii au un avantaj uriaș în fața ardelenilor. În cazul în care se vor impune sâmbătă, Alexa&Co. își vor rotunji conturile cu câte 50.000 de euro. În schimb, pentru un succes similar, elevii lui Antonio Conceiçao vor încasa doar câte 15.000 de euro. Decalajul nu-i sperie pe foștii campioni. „Sigur că timișorenii vor fi motivați de această primă, dar în asemenea partide banii sunt pe locul doi. Mai întâi te gândești să faci performanță. Apoi, ambele echipe vor juca și cu inima, pentru fani", este de părere brazilianul Sousa, care crede că mai degrabă bănățenii vor fi stimulați de faptul că au primit cele șase puncte înapoi și vor juca în preliminariile Ligii Campionilor. „Vestea asta e o injecție morală pentru ei. Noi suntem însă pregătiți pentru orice, inclusiv pentru penalty-uri, deși eu sper să câștigăm în 90 de minute", crede stoperul echipei din Gruia. ■

> **Dacă nu batem, ar fi o mare rușine pentru CFR, la ce rezultate am avut sezonul acesta. Sunt însă sigur că vom arăta alt joc decât la Mediaș**
> **EDI STĂNCIOIU** portar CFR Cluj

SUCCES

JUNIORII MARI, ÎN SEMIFINALE

Copiii grupei mari de juniori a CFR-ului au câștigat finala turneului zonal de la Cluj, 2-1 cu AS Rovinari, și s-au calificat în semifinale, unde vor întâlni Steaua, pe 14 și 17 iunie. Pentru clujeni au marcat Cucuruzan și Cristea. Partida tur de duminică se va juca în nocturnă pe arena „Dr. Constantin Rădulescu", de la ora 20:00.

ȚINTĂ

RUBIN L-A OCHIT ȘI PE KONE

Potrivit adevarul.ro, campioana Rusiei, Rubin Kazan, nu renunță la gândul de a transfera „ceferiști" pentru a se întări în vederea participării în grupele Ligii Campionilor. Astfel, după Culio, Rubin ar fi interesată și de **Yssouf Kone (foto)**, pentru care ar oferi 8 milioane de euro. „N-am auzit nimic de așa ceva", a spus ivorianul.

REVENIRE

S-AU ÎNTORS CADU ȘI DIDI

Brazilianul Didi și-a reluat ieri antrenamentele după o lungă absență cauzată de o ruptură de ligamente, suferită în noiembrie în meciul cu Unirea Urziceni (1-0). Nu a fost singura surpriză a ședinței de ieri, căpitanul Cadu revenind și el din Portugalia, după lipsa pricinuită de accidentarea suferită în martie la jocul de acasă cu Rapid.

ABONEAZĂ-TE LA ProSport Câștigi timp și economisești bani **-50%**

Te poți abona la ProSport folosind una din cele trei metode:

Cel mai bun ziar de sport din Romania vine la tine acasă

Prin OP sau mandat poștal

Completează talonul alăturat, decupează-l și trimite-l împreună cu dovada plății prin poștă la OP 1 – CP 866, sector 1, București, la e-mail abonamente@mpg.ro sau fax 0318.256.243.

Prin SMS (ProSport luni-sâmbătă pentru o lună)

Trimite un SMS la numărul 7533 (tarif 7 € fără TVA) cu textul CUMPAR PROSPORT. Contravaloarea abonamentului va fi reținută direct din factura ta de telefon mobil. Apoi te vom contacta noi telefonic pentru a stabili restul detaliilor.

Online pe www.ProSport.ro

Completează câmpurile cu toate datele cerute. Plata se efectuează online. Ai nevoie doar de un card de credit/debit VISA, MASTERCARD, VISA ELECTRON sau MAESTRO valabil.

Contravaloarea abonamentului se poate achita prin ordin de plată la orice bancă sau prin mandat poștal la orice oficiu poștal, în contul PUBLIMEDIA INTERNATIONAL – RO76INGB0001000180258927 deschis la ING BANK, sector 1, CIF RO 12530043. **Abonament pentru edițiile luni-sâmbătă.** Prețul include TVA și taxele de distribuție.

Publimedia International își asumă responsabilitatea trimiterii abonamentului către dumneavoastră. Eventualele erori în distribuție nu cad în sarcina noastră, dar trebuie semnalate imediat pe adresa abonamente@mpg.ro

Numele și prenumele*: .....

Adresa*: .....

.....

Telefon*: ..... Fax: .....

E-mail: .....

* câmpuri de completat obligatoriu

☐ Nu sunt de acord ca datele mele personale să fie incluse în baza de date cu cititorii produselor editate de PubliMedia International, conform Legii 677/2001.

Abonamentele achitate până la data de 20 a fiecărei luni vor fi onorate începând cu data de 1 a lunii următoare.

☐ **ProSport (luni-sâmbătă) / 1 lună ..... 20 RON**
☐ **ProSport (luni-sâmbătă) / 3 luni ..... 55 RON**
☐ **ProSport (luni-sâmbătă) / 6 luni ..... 100 RON**
☐ **ProSport (luni-sâmbătă) / 12 luni ..... 185 RON**
☐ ProSport (luni-sâmbătă) și Gândul / 1 lună ..... 25 RON
☐ ProSport (luni-sâmbătă) și Ziarul Financiar / 1 lună ..... 43 RON
☐ ProSport (luni-sâmbătă), Ziarul Financiar și Business Magazin / 12 luni ..... 585 RON
☐ ProSport (luni-sâmbătă), Ziarul Financiar, Business Magazin și TimeOut București / 12 luni** ..... 615 RON

** ofertă valabilă numai pentru București

RICARDO CADU
fundaș CFR Cluj

Anul acesta nu ne-a mers prea bine în campionat și nu ne permitem să greșim și să ratăm Cupa României

1 singură dată a cucerit CFR Cupa României, în sezonul trecut

SFAT / Cadu și Trică își pun colegii în gardă înaintea finalei de mâine cu Timișoara

„Atenție la Gigel!“

Cadu (dreapta) și Trică așteaptă cu încredere finala de mâine

Foto: Dan TĂUȚAN

George STAN
george.stan@prosport.ro

Toată suflarea de la CFR este pregătită să păstreze măcar Cupa României la Cluj, după ce titlul de campioană a zburat în Bărăgan. Vișiniii știu însă că la Tg. Jiu le va fi mult mai greu decât anul trecut la Piatra Neamț.

Actori principali în finala de anul trecut, cu Unirea Urziceni, Cadu și Trică vor fi suporteri de lux la ultimul act al competiției din acest an. Ambii sunt deja conectați la meciul de mâine și au o mulțime de sfaturi pentru colegii lor, toate menite să ajute la păstrarea trofeului în vitrina lui CFR. „Așa cum a spus și Mircea Lucescu înaintea finalei Cupei UEFA, dacă tot ai ajuns în finală, este bine să o și câștigi. Așa că băieții să dea totul pe teren și să păstreze trofeul în Gruia. Să fie însă atenți, că va fi mai greu ca anul trecut, cu Unirea. Timișoara de acum este mult mai puternică. Eu cred că lupta se va decide la mijlocul terenului“, susține „Jose“.

„Căpitanul“ Cadu are și el un sfat pentru colegii săi din apărare. „Nu-l scăpați din ochi pe Gigel Bucur! E cel mai periculos om de atac al lor. De fapt, toată echipa lor este ofensivă. Cred însă că noi avem un joc mai bun și sper să ne impunem. Nu ne va fi ușor, fiindcă este o echipă mai bună decât cea cu care am jucat finala de anul trecut. În plus, nu au niciun trofeu câștigat în 2009 și vor dori să-ia Cupa“, crede fundașul lusitan. ■

LOGICĂ

„MARA NU MAI RATEAZĂ CUPA"

Eugen Trică, mijlocașul revenit în această vară în Gruia, a găsit un motiv în plus pentru care Cupa României va rămâne în vitrina CFR-ului și în acest an. „Anul trecut, Bogdan Mara a jucat la Unirea Urziceni și a pierdut Cupa, iar normal ar fi ca acum să câștige trofeul. Nu poate fi așa ghinionist, să piardă două finale consecutive", a opinat Trică. ■

INTERVIU / Portughezul Toni Conceiçao îi liniștește pe suporterii clujeni după eșecul suferit la Mediaș

„ALTĂ FAȚĂ CU POLI"

Cristian CUCOLAȘ
cristian.cucolas@prosport.ro

Conceiçao (foto) nu a digerat prea ușor înfrângerea de la Mediaș. A fost neiertător cu jucătorii săi, pe care i-a criticat fățiș. Pe de altă parte, tehnicianul este sigur că meciul pierdut nu i-a afectat moral echipa.

Un eșec cu o echipă retrogradată tocmai înaintea finalei Cupei. Nu va fi un balast moral pentru jucători?

Nu, nu văd de ce ar trebui invocat așa ceva. Am pierdut la Mediaș, dar să nu uităm că am folosit mulți jucători care nu au prins prea des prima echipă în acest campionat. Sunt dezamăgit de unii dintre ei, dar critica le-o voi face personal. Nu te poți prezenta așa când joci la o echipă cu pretențiile lui CFR. Am meritat înfrângerea.

Unii fani se tem însă că jucătorii au intrat deja în vacanță...

Suporterii să fie liniștiți, echipa va arăta cu totul altfel în finala cu Poli față de partida cu Gaz Metan, atât în formula de start, cât mai ales ca motivație. Jucăm, totuși, pentru un trofeu, nu putem să ne permitem să îl pierdem, mai ales că am încheiat acest campionat pe un loc sub așteptările suporterilor.

Ce părere aveți despre faptul că jucătorii Timișoarei au primă de trei ori mai mare decât ai dvs. pentru cucerirea trofeului?

Nu știu ce primă are Poli și nici nu e treaba mea. Oricum, nu cred că la un asemenea joc mai contează atât de mult banii. Eu am simțit în vestiar că jucătorii vor cu tot dinadinsul să câștige Cupa, pentru că altfel ar fi un sezon aproape ratat pentru CFR. ■

PUBLICITATE

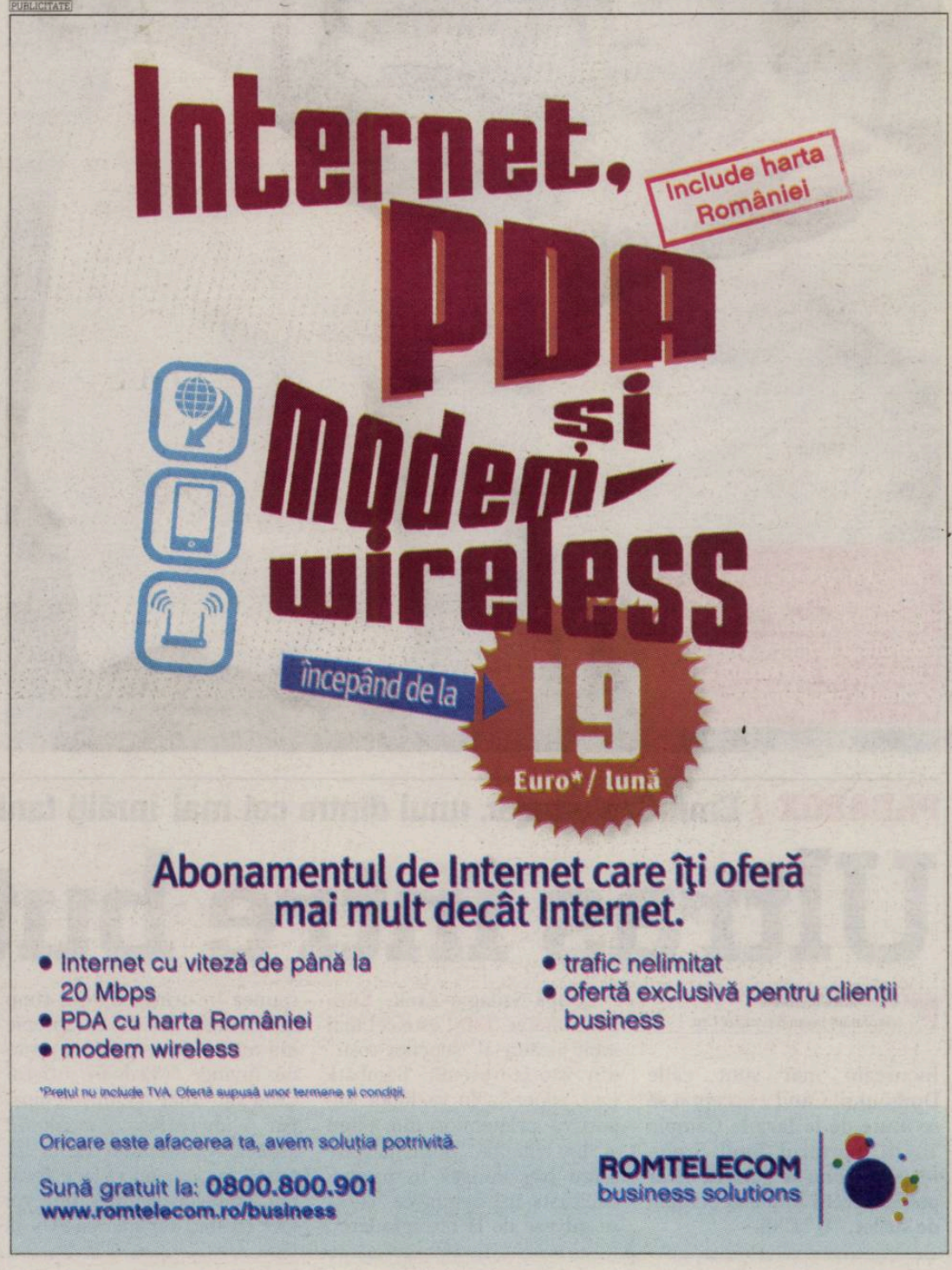

ALBA-IULIA PUNE GHEARA PE „PANDURI"

Șefii alb-negrilor își fac deja temele pentru Liga I. "Pandurii" Păcurar, Tilincă și Vasilache, jucători intrați în dizgrația lui Sorin Cârțu, sunt pe lista de achiziții. De asemenea, mâine, Unirea va negocia cu CFR Cluj împrumuturile lui Traore, Vitinha și Bota. "Da, vrem jucători de la Cluj, Pandurii și Craiova", a admis președintele Nicu Lupu ■

OFERTĂ / Borcea i-a cerut lui Pădureanu dezlegarea "Moțului" la schimb cu Matache, Ganea, Homei și Scarlatache

Negocieri cu Dinamo

PUBLICITATE
Ai putea lovi din greșeală mașina cuiva.
RCA de la Allianz-Țiriac,
la un preț bun, rezolvă serios
și rapid orice problemă
în locul tău.
Alege cu grijă!
Șoferul responsabil
după RCA se cunoaște.
Allianz Țiriac

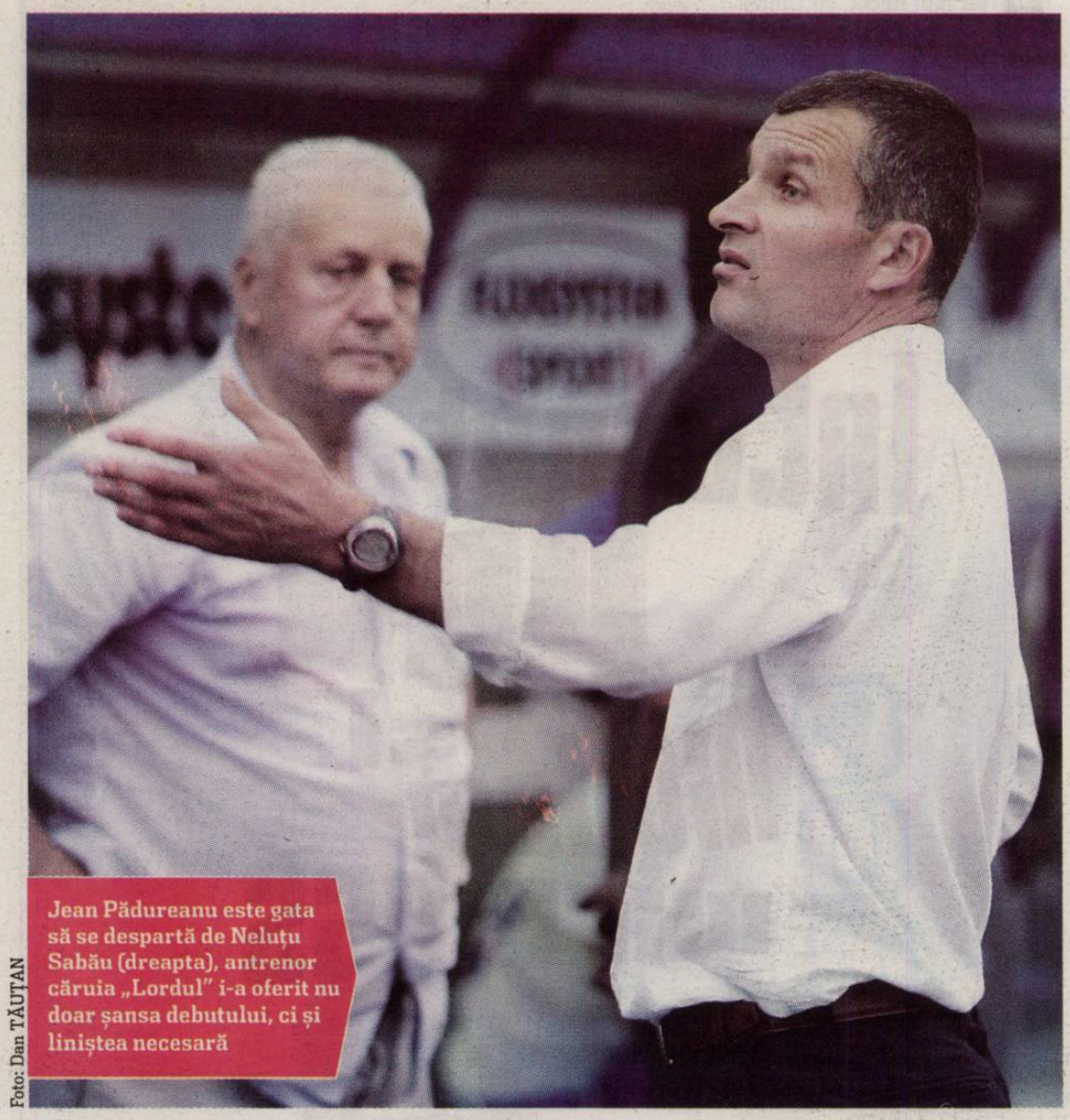

Jean Pădureanu este gata să se despartă de Neluțu Sabău (dreapta), antrenor căruia „Lordul" i-a oferit nu doar șansa debutului, ci și liniștea necesară

Foto: Dan TĂUȚAN

Vlad MĂCICĂȘAN
vlad.macicasan@prosport.ro

Finalul gâfâit de sezon i-a făcut pe dinamoviști să se gândească la soluții pentru banca tehnică. Cristi Borcea l-a "ochit" din nou pe Ioan Ovidiu Sabău, tehnician pe care l-a ofertat de fiecare dată în ultimele două veri.

Directorul executiv al "câinilor" și-a reamintit ieri numărul de telefon al lui Jean Pădureanu și l-a sunat să-i propună o mega-afacere, din care atât Dinamo, cât și Gloria să aibă de câștigat. Concret, Borcea îl vrea antrenor în "Ștefan cel Mare" pe Ioan Ovidiu Sabău, în schimbul căruia i-ar ceda cu dragă inimă Gloriei patru jucători, numele propuse fiind Matache, Homei, Scarlatache și Liviu Ganea. Contactat telefonic, "Lordul" a recunoscut doar partea a doua a poveștii. "Da, m-a sunat, dar nu să vorbim despre Sabău. Am discutat despre câțiva jucători, dar nu-mi cereți nume. Nu pomenesc niciunul până nu se face transferul", a mărturisit Pădureanu. În ceea ce-l privește pe Sabău, șeful Gloriei a admis doar că tehnicianul nu și-a prelungit angajamentul cu clubul său. "N-am discutat încă despre prelungirea contractului Are câteva zile libere, iar apo vom discuta Dacă pleacă? Am lăsat totul la alegerea lui și ne-an înțeles că îmi va spune când va primi o ofertă. Până acum nu a zis nimic, așa că eu cred că va rămâne la Gloria", a precizat "Lordul". Ce vrea totuși Sabău? Potrivit unor apropiați ai lui, antrenorul și-ar dori o nouă provocare, dar, chiar dacă nu mai are contract cu Gloria, nu ar vrea să plece de la Bistrița fără acceptul lui Jean Pădureanu. ■

4

ani a antrenat Sabău la Bistrița, prima echipă la care a lucrat în Liga I

PROMOVARE

ROMAN, CEL MAI CRUD DEBUTANT ÎN LIGA I

Bistrițenii au pierdut în Crâng, dar se pot lăuda că în formula lui Sabău a debutat miercuri cel mai tânăr junior folosit în acest sezon de Liga I. Mihăiță Roman (17 ani), provenit de la echipa de juniori A a ardelenilor, a intrat pe teren în minutul 65, luând locul lui Dănuț Sabou, și a evoluat până la finalul meciului pe postul de mijlocaș dreapta. ■

PARADOX / Emil Szolomajer, unul dintre cei mai înrăiți fani ai lui "U", va apăra sâmbătă poarta lui Mechel

Ultras între buturi!

Vlad MĂCICĂȘAN
vlad.macicasan@prosport.ro

Încurcate mai sunt căile Domnului! Când a acceptat să se mute de la Iara la Câmpia Turzii, portarul Emil Szolomajer nici nu se gândea că ar putea deveni killer-ul echipei de suflet, "U" Cluj.

După Szilagyi Zsolt, Emil Szolomajer (foto) este cel mai iubit jucător al "șepcilor roșii" din istoria recentă. Sâmbătă însă Super-Szolo va lupta împotriva prietenilor din teren și din tribună. "Sunt în stare să-mi bag mingea în poartă, dacă asta ar însemna ca "U" să se salveze de la retrogradare", spunea în urmă cu ceva timp Szolomajer. Cu cât se apropie ora meciului, se pare ca rațiunea învinge. "Mă doare sufletul când văd unde a ajuns echipa, dar n-am ce face. Am glumit atunci. Ar însemna să fiu un trișor, iar asta nu ar face decât rău ambelor echipe. Îmi voi face treaba, dar sper ca «U» să scape de retrogradare", susține goal-keeper-ul lui Mechel, care nu este însă de acord ca "șepcile roșii" să se salveze datorită mașinațiunilor din culise. "Nu sunt de acord să cumpere loc în Liga a II-a sau să facă vreo fuziune. Mai bine pici cu demnitate", opinează fostul portar de pe "Ion Moina". ■

Ți se poate întâmpla și ție să lovești din greșeală mașina cuiva. Asigură-te că problemele pe care le poți pricinui altor șoferi vor fi rezolvate cum se cuvine.

Fă-ți o asigurare **RCA la Allianz-Țiriac** și vei fi sigur că orice probleme s-ar ivi, îți vor găsi rapid, ușor și fără complicații cea mai bună soluție.
Allianz-Țiriac va plăti păgubitului a cărui mașină ai lovit-o pagubele materiale, dar și vătămările corporale, dacă este cazul.

În plus, RCA de la Allianz-Țiriac are un preț competitiv.

Vino la orice sediu Allianz-Țiriac sau contactează-i pe reprezentanții noștri - agenți sau inspectori - și încheie asigurarea RCA.

Mergi înainte pe drumul tău alături de Allianz-Țiriac, partenerul tău de încredere.

InfoLine: 021 20 19 100
www.allianztiriac.ro

RCA 2009

Allianz Țiriac

CLASAMENT

1. Suedia	6	5	1	0	193-150	11
2. Polonia	5	3	0	2	145-121	6
3. Muntenegru	6	3	0	3	178-182	6
4. România	5	2	1	2	156-155	5
5. Turcia	6	0	0	6	145-209	0

Următoarele meciuri: Polonia - Suedia, România - Muntenegru (sâmbătă, 13 iunie, ultima partidă LIVE pe Sport.ro, ora 16:00)

La turneul final din Austria se califică primele două echipe din grupă

Rezultatul este cu atât mai prețios, cu cât în partida tur, la Reșița, Suedia ne-a bătut cu 36-29

PRELIMINARII CE 2010 / Cu o echipă formată din mulți puști, naționala masculină a țării noastre a făcut egal în Suedia cu echipa-gazdă, scor 26-26

Super!

Marius HUȚU
marius.hutu@prosport.ro

Magnific! Senzațional! Incredibil! Sunt cuvinte ce pot fi atribuite fără nicio reținere jocului echipei naționale masculine după partida de aseară, cu Suedia, contând pentru grupa 1 de calificare la Campionatul European din 2010 (Austria). Însă numai 50 de minute!

Fără a mai avea ce să piardă, selecționerul Aihan Omer a schimbat aproape în totalitate echipa națională pentru ultimele patru partide din preliminarii, gândindu-se probabil și la viitoarea campanie de calificare, la CM din 2011.

România a făcut o primă repriză impresionantă, elanul puștilor lui Aihan Omer având câștig de cauză în dauna vedetelor din tabăra gazdelor. Bazându-se pe o apărare agresivă, elastică și arțăgoasă, tricolorii au intrat decișI pe teren și au evoluat fără trac. Consistență a avut și faza ofensivă, pentru că Fenici a venit cu multe soluții inovatoare, astfel că tricolorii au condus ostilitățile. De altfel, jucătorul de la Timișoara pare că și-a câștigat locul în echipa națională pentru mulți ani de acum înainte, arătând maturitate în joc. Suedia a fost nevoită să alerge după egalare, dar reprezentativa țării noastre s-a împotrivit mai mereu, fiind cu un pas înaintea adversarei. La pauză: 12-10 pentru tricolori.

Am condus și la șase goluri

Repriza secundă a demarat sub aceleași auspicii. Dăruire până la sacrificiu și faze de mare spectacol în atac, la rampă ieșind și alți jucători, precum Asoltanei sau Mihalcea. România s-a desprins chiar la un uluitor 23-17 (min. 48). Cum ne este însă dat nouă, românilor, tricolorii au cedat ritmul pe final. Profitând și de lipsa de experiență la acest nivel, Suedia a venit ca un tăvălug peste echipa țării noastre și a remontat incredibil handicapul în numai opt minute, preluând și conducerea, scor 24-23. Tricolorii au avut însă tăria să scoată un egal la final, scor 26-26, rezultat ce ne menține în cursa calificării. ■

Cristian Fenici (la minge) pare că și-a câștigat locul în echipa națională pentru mulți ani de-acum încolo

HANDBAL / Președintele Traian Băsescu i-a decorat ieri pe cei care au câștigat medalii de aur pentru România

Unirea campionilor mondiali la Palat

Petre Ivănescu (în stânga) i-a oferit președintelui Traian Băsescu un tricou în numele tuturor campionilor mondiali. La fel au făcut și doamnele prin Elena Jianu

Fotografii: Vlad CONSTANTINESCU

Marius HUȚU
marius.hutu@prosport.ro

Palatul Cotroceni, sala Unirea, a fost ieri după-amiază sub asediu. Poate pentru prima dată în istoria sportului românesc, 48 de campioni mondiali, unii veniți după drumuri foarte lungi, au fost în „casa" lui Băsescu.

Președintele României le-a acordat celor care au făcut din România țara cea mai bună din lume la handbal în șapte rânduri (n.r. - de trei ori la feminin și de patru ori la masculin) Ordinul „Meritul Sportiv" Clasa I și Clasa a II-a. În total, au fost decorați 47 de campioni mondiali, unul, Ștefan Birtalan, golgheter la CM din 1974, primind deja această distincție în urmă cu cinci ani. L-a invitat chiar pe marele antrenor Nicolae Nedef să stea pe scaun, spunând: „Un asemenea om poate sta jos când vorbește președintele României".

I-a admirat pe campioni la TV

Traian Băsescu a părut că stăpânește bine istoria handbalului românesc, afirmând că îi cunoște mai bine pe băieții care au cucerit aurul mondial pentru că doar din 1964 a avut televizor: „Aveam un Cosmos 102, micuț. De atunci am început să am idoli. Nu l-am văzut pe Ivănescu, dar i-am urmărit până la Dumnezeu pe Moser, Gruia și Birtalan. La fel cum i-am văzut pe Penu sau Gațu". Președintele a mai spus că pe unii a încercat să-i imite, când a făcut handbal la Știința Bacău, dar fizicul nu l-a ajutat. „Gestul de azi este și un semnal că nu v-am uitat. Pentru ce ați făcut, vă mulțumesc", le-a transmis Băsescu campionilor mondiali, care vor fi prezentați și publicului, mâine, la „Polivalentă". ■

FOTBAL EXTERN

24 de trofee a cucerit Ronaldo (individuale și cu echipa) în tot atâția ani de viață

BÖLÖNI, INVENTATORUL LUI RONALDO

Antrenorul român Laszlo Bölöni este cel care l-a descoperit pe cel mai scump fotbalist al lumii, promovându-l la prima echipă a lui Sporting. „Bölöni a știut să-mi transmită încredere", a declarat Ronaldo pentru ProSport în ianuarie. ■

RECORD / Man. United a acceptat de la Real 94 de milioane € pe Ronaldo

Galactic!

Irina MANDREȘ
irina.mandres@prosport.ro

Bomba a explodat ieri: United a anunțat pe site-ul oficial că a acceptat oferta de 94 de milioane de euro pentru transferul lui Cristiano Ronaldo.

După ce în primul său mandat la Madrid a șocat prin aducerea lui Zidane, Figo sau Beckham, Perez lovește din nou: îl aduce și pe Ronaldo alături de Kaka. Real va face cel mai costisitor transfer din istoria fotbalului. „Manchester United a primit o ofertă record pentru Cristiano Ronaldo de 80 de milioane de lire (n.r. - 94 milioane de euro). La cererea jucătorului, care și-a exprimat din nou dorința de a părăsi clubul, United i-a dat permisiunea să negocieze cu Real Madrid", a scris site-ul oficial al „diavolilor". Se pare că până pe 30 iunie portughezul va deveni „galactic" cu acte-n regulă.

Michel Platini: „Este scandalos!"

Michel Platini, șeful UEFA, și-a exprimat nemulțumirea față de campania de achiziții a lui Florentino Perez: „Sumele sunt excesiv de mari și, din păcate, aceste transferuri se fac tot mai des. Unele cluburi pun în pericol fair-play-ul jocului și conceptul de echilibru financiar al competițiilor noastre". Platini a mai declarat că încearcă să impună noi reguli privind transferurile, prin care să nu mai permită vânzarea jucătorilor pe sume astronomice.

Sir Alex Ferguson a decis

Toată lumea se întreabă ce va fi United fără Ronaldo. Răspunsul îl are chiar Sir Alex Ferguson, care nu greșește niciodată în astfel de situații. Beckham și Van Nistelrooy sunt cele mai bune exemple. Sir Alex Ferguson nu îl mai dorea pe portughez din aceleași motive pentru care nu l-a mai dorit pe Beckham: își dorește un vestiar unit, iar Cristiano nu este în cele mai bune relații cu coechipierii. Scoțianul a căutat din timp soluții: Valencia (Wigan) sau Benzema (Lyon), care pot fi achiziționați cu un sfert din banii de la Real. ■

30 de milioane de euro ar fi trebuit să plătească Real în cazul neperfectării transferului, conform precontractului lui Calderon

20 de milioane de euro va primi Ronaldo ca primă de instalare

15 milioane de euro a plătit United lui Sporting Lisabona în 2003 pentru portughez

10 milioane de euro va primi impresarul lui Ronaldo, Jorge Mendes, când se va semna contractul

9,5 milioane de euro ar putea să fie salariul anual al lui Ronaldo pe „Bernabeu"

Foto: REUTERS

TOPUL CELOR MAI SCUMPE TRANSFERURI

Loc	Jucător	Cluburi	An	Sumă
1	C. Ronaldo	Man. United-Real	2009	94.000.000 €
2	Zidane	Juventus-Real	2001	76.000.000 €
3	Kaka	Milan-Real	2009	67.200.000 €
4	Figo	Barcelona-Real	2000	58.500.000 €
5	Crespo	Parma-Lazio	2000	53.600.000 €

PRELIMINARII CM 2010 - EUROPA

GRUPA 1

SUEDIA – MALTA 4-0
(Kallstrom 21, Majstorovic 52, Ibrahimovic 56, Berg 58)

CLASAMENT

DANEMARCA	6	5	1	0	13-2	16
Ungaria	6	4	1	1	8-2	13
Portugalia	6	2	3	1	8-4	9
Suedia	6	2	3	1	6-2	9
Albania	8	1	3	4	4-8	6
Malta	8	0	1	7	0-21	1

GRUPA 4

FINLANDA – RUSIA 0-3
(Kerzhakov 27 și 53, Zyrianov 71)

CLASAMENT

GERMANIA	6	5	1	0	18-4	16
Rusia	6	5	0	1	12-3	15
Finlanda	6	3	1	2	8-10	10
Țara Galilor	7	3	0	4	5-7	9
Azerbaidjan	5	0	1	4	0-5	1
Liechtenstein	6	0	1	5	1-15	1

GRUPA 6

ANGLIA – ANDORRA 6-0
(Rooney 4 și 39, Lampard 29, Defoe 73 și 75, Crouch 80)
UCRAINA – KAZAHSTAN 3-1
(Nazarenko 33 și 47 / Nusserbaiev 18)

CLASAMENT

ANGLIA	7	7	0	0	26-4	21
Croația	6	3	2	1	12-6	11
Ucraina	6	3	2	1	9-6	11
Belarus	5	3	0	2	14-7	9
Kazahstan	7	1	0	6	7-22	3
Andorra	7	0	0	7	2-25	0

GRUPA 7

FEROE – SERBIA 0-2
(M. Jovanovic 44, Subotic 61)

CLASAMENT

SERBIA	7	6	0	1	15-5	18
Franța	5	3	1	1	7-6	10
Lituania	7	3	0	4	6-6	9
Austria	6	2	1	3	7-9	7
ROMÂNIA	6	2	1	3	7-10	7
I-le Feroe	5	0	1	4	1-7	1

GRUPA 9

OLANDA – NORVEGIA 2-0
(Ooijer 33, Robben 51)
MACEDONIA – ISLANDA 2-0
(Stojkov 10, Ivanovski 87)

CLASAMENT

OLANDA	7	7	0	0	16-2	21
Scoția	5	2	1	2	4-6	7
Macedonia	6	2	1	3	4-7	7
Islanda	7	1	1	5	6-12	4
Norvegia	5	0	3	2	2-5	3

ECHIPE DEJA CALIFICATE LA CM

AFRICA DE SUD (țara organizatoare)
AUSTRALIA
JAPONIA
COREEA DE SUD
OLANDA

PRELIMINARII CM 2010 - AMERICA

AMERICA DE SUD

ECUADOR – ARGENTINA 2-0
(Ayovi 72, Palacios 83)
BRAZILIA – PARAGUAY 2-1
(Robinho 40, Nilmar 49 / Cabanas 26)
COLUMBIA – PERU 1-0
(Garcia 26)
VENEZUELA – URUGUAY 2-2
(Maldonado 9, Rey 75 / Suarez 60, Forlan 72)
CHILE – BOLIVIA 4-0
(Beausejour 44, Estrada 74, Sanchez 78 și 89)

CLASAMENT

BRAZILIA	14	7	6	1	25-6	27
CHILE	14	8	2	4	23-14	26
PARAGUAY	14	7	3	4	20-13	24
ARGENTINA	14	6	4	4	19-15	22
Ecuador	14	5	5	4	18-20	20
Uruguay	14	4	6	4	23-16	18
Columbia	14	4	5	5	7-11	17
Venezuela	14	5	2	7	17-24	17
Bolivia	14	3	3	8	19-30	12
Peru	14	1	4	9	7-29	7

AMERICA DE NORD ȘI CENTRALĂ

MEXIC – TRINIDAD TOBAGO 2-1
(Franco 1, Rojas 49 / Tinto 45)
HONDURAS – EL SALVADOR 1-0
(Pavon 13)

CLASAMENT

COSTA RICA	5	4	0	1	9-5	12
SUA	5	3	1	1	10-6	10
HONDURAS	5	2	1	2	6-6	7
Mexic	5	2	0	3	6-8	6
El Salvador	5	1	2	2	6-7	5
Trinidad Tobago	5	0	2	3	6-11	2

AMICALE

ITALIA – NOUA ZEELANDĂ 4-3
(Gilardino 33 și 48, Iaquinta 68 și 73 / Smeltz 13, Killen 42 și 57-pen.)
ESTONIA – PORTUGALIA 0-0
ALBANIA – GEORGIA 1-1
(Agolli 58 / Kobiașvili 2)
BELARUS – MOLDOVA 2-2
(Rodionov 4, Bliznyiuk 27 / Calincov 77, V. Andronic 84)

FEROE – SERBIA 0-2

S-AU CERTAT ÎNTRE EI!

Serbia este tot mai aproape de calificarea la CM, dar din nou elevii lui Radomir Antic au jucat prost, cum au făcut-o și weekend-ul trecut, cu Austria (1-0). Împotriva Insulelor Feroe, Milan Jovanovic și Subotic au fost marcatorii, dar din nou au existat multe fisuri în jocul sârbilor, necolaborare între compartimente și multă nervozitate, punctată prin reproșuri între jucători. Absențele lui Stankovic, Jankovic și Vidic au contat și ele, iar la 0-0 și 0-1, feroezii au ratat două imense situații, singuri cu portarul. ■

944.229 DE VIZITATORI unici în mai pe www.prosport.ro (SATI) • 624.000 CITITORI zilnic (SNA ianuarie 2008 - ianuarie 2009)

Numărul 3646
Sâmbătă, 13 iunie 2009
16 pagini ◤ Tiraj: 71.679

Programul echipelor românești în Europa »8-9

PRO SPORT

Cotidian național de sport editat de Publimedia International - Companie MediaPro

EDIȚIE DE TRANSILVANIA

România

„PLEACĂ ODATĂ!“

„Dă-i patru milioane de euro lui Turcu și poți să rămâi antrenor la Dinamo!“, a râs Borcea de Rednic, care a părăsit furios ședința de la Dinamo

de MUREȘANU »6-7

CUM L-A UMILIT BORCEA PE REDNIC

Foto: Cristi PEPTAN

Cel mai bun ziar de sport din

www.prosport.ro

NEAGOE VINE ÎN LOCUL „MOȚULUI”

Sabău s-a despărțit ieri oficial de Gloria, „Geană” îi ia locul pe banca bistrițenilor »16

de CUCOLAȘ

STEAUA VREA JUCĂTORI DE LA RAPID

Dacă vine antrenor în Ghencea, Bergodi îi are ca prncipale ținte pe Bozovic și Cesinha »2-3

de MARIAN

VOINA N-O VREA PE HUȚUPAN

Gațu a anunțat că portarul se va retrage azi de la națională, antrenorul nici n-a sunat-o! »14

de HUȚU

SEMEDO: „VREAU LA URZICENI!

Portughezul acuză instabilitatea de la Steaua și reacțiile imprevizibile ale patronului »5

de BĂDESCU

CFR CLUJ

TIMIȘOARA

AZI, ORA 21:00, ANTENA 1 »10-11

Tony l-a avertizat ieri pe Artiom Karamian că trofeul Cupei României, câștigat anul trecut de CFR, mai stă un an în vitrină la Cluj

„Rămâne în Gruia!”

PREȚ: 1,3 lei

5 948360 095005

Biblioteca Județeană MUREȘ

OPINIE
CORNER

Dan FILOTI
dan.filoti@prosport.ro

Secretul

Dacă pentru Copos Rapid e farmecul vieții, pentru fotbal Copos e farmecul ignoranței. Textul de față s-ar putea compune numai dintr-o înșirurire de nume. Mihai Stoica, Dan Petrescu, Dinu Gheorghe, Cristiano Bergodi, Renzo Rossi și mulți mulți alții pe o listă interminabilă pe care s-ar putea regăsi inclusiv Mutu și Chivu, fotbaliști care nu au mai ajuns în Giulești pentru câteva mii de euro. Ei, alături de câștigătorul Cupei UEFA, Mircea Lucescu ori selecționerul națională, Răzvan Lucescu, au suportat de-a lungul timpului capriciile celui mai inconstant patron din fotbalul românesc. Omul care, atunci când îl avea pe unul dintre cei amintiți mai sus, alerga după altul. Așadar, antrenorii ori conducătorii amintiți mai sus sunt cei mai în vogă și au trecut măcar o zi, cazul lui MM, prin Giulești. Acum ei sunt disputați asiduu de Steaua, de Dinamo, sunt văzuți drept adevărați profesioniști care pot face performanță la orice echipă. În tot acest timp, Rapid agonizează. Sunt legi nescrise în fotbal. Așa cum jucătorii nu îl pot păcăli, nici patronii nu pot să îl negocieze la nesfârșit. Să facă o afacere, să aibă un scop, să profite de pe urma lui. Nu e întâmplător faptul că în ultimii ani Paszkany și Bucșaru, doi oameni discreți și cumpătați, au reușit ceea ce Copos, Borcea și mulți alții nu vor reuși poate niciodată: să joace în Liga Campionilor.

PRO SPORT.RO
FOTO - Înmânarea trofeelor „Campioni de legendă"
INFO - Declarații înainte de finala Cupei României Timișoreana
www.prosport.ro

REFUZ / Dinu Gheorghe a vrut să aibă mână liberă la Steaua, însă lui Gigi Becali i-a fost teamă să renunțe la subordonații săi

Dinu Gheorghe se află în fața unei dileme. Echipele de la care are oferte au mari probleme cu performanța. În acest caz e posibil să rămână la Brașov sau să stea acasă

„Steaua? Nu, mersi!"

Foto: Alexandru HOJDA

„VAMĂ" CREDE CĂ DEOCAMDATĂ ÎN GHENCEA E GREU SĂ SCHIMBI MENTALITĂȚI

Florin MARIAN
florin.marian@prosport.ro

Gigi Becali a știut cum să-l facă pe Dinu Gheorghe să nu-și mai dorească să vină la Steaua. A dat de înțeles că nu renunță la subalternii săi și nu-i poate oferi lui „Vamă" mână liberă să facă tot ce vrea el. Chiar dacă acesta își asumă răspunderea.

> **Pe cât de tentantă este oferta Stelei, pe atât este de periculoasă. Eu nu mă duc la Steaua să fiu director sportiv, vreau o funcție de vârf în cadrul clubului! Vreau să răspund de tot ce este acolo! Nu cred că Becali își dorește o conducere bicefală, formată din Argăseală pe partea economică și eu pe partea sportivă. În câteva zile mă voi decide. Voi discuta cu domnul Becali și voi vedea ce fac**
> **DINU GHEORGHE** la Sport.ro

Așa că Steaua va continua cu Argăseală și își pune speranțele în Bergodi ca antrenor, iar rolul pe care îl avea odată Adrian Ilie, va fi atribuit lui Renzo Rossi. Dinu Gheorghe ar fi venit în Ghencea numai dacă Gigi Becali i-ar fi dat mână liberă. „Dacă se dorește ca eu să mă ocup numai de transferuri, nu-i nicio problemă. Pot să rămân la Brașov și îi zic pe cine să ia sau pe cine nu. Nu asta mi-am dorit eu la Steaua. Nu poți avea o conducere bicefală sau tricefală. Atunci cine va fi responsabil de rezultate? M-am interesat și eu ce se vrea la Steaua. Nu cred că suntem pe aceeași undă. Eu nu mă duc să fiu mâna a doua, nici măcar o mână și jumătate", a spus actualul conducător al Brașovului. Dinu „Vamă" s-a interesat de situația Stelei și a aflat de la un colaborator apropiat clubului că e greu de schimbat mentalități. La emisiunea „Contraatac" de ieri, el a precizat că Argăseală a înțeles greșit faptul că dacă ar fi venit la Steaua ar fi produs schimbări în administrația clubului, dar a admis faptul că ar fi „umblat" la echipă, deoarece „sunt jucători care nu au ce căuta la o echipă precum Steaua".

S-a întâlnit cu Badea și aseară

După ce a refuzat Steaua, Dinu Gheorghe e pe cale să le zică nu și dinamoviștilor care îl curtează de zor. Prima dată s-a întâmplat chiar înaintea meciului din „Ștefan cel Mare" cu Brașov, numai că după meci, probabil și supărați de rezultat, oficialii dinamoviști nu l-au mai sunat. Nimic până acum două zile, când Nicolae Badea l-a invitat la o discuție cu el și cu Florian Walter. A dat curs invitației, a aflat că e dorit în conducerea clubului, dar a rămas să dea un răspuns săptămâna viitoare când va ști dacă Neculaie mai dorește sau nu performanță la Brașov. Totuși, e de așteptat ca „Vamă" să-i refuze și pe „câini", mai ales că amicul său, Vova Cohn, i-a transmis ieri: „Dinule, dacă vrei să te duci la Dinamo și apoi să pleci rapid, îți doresc mult succes!".

Din câte se pare, Dinu Gheorghe a mai avut o întâlnire și aseară cu Nicolae Badea, cei doi discutând până târziu în noapte. „Vamă" va lua o decizie la începutul săptămânii viitoare. ■

REVENIRE

Romeo Surdu amenință

După ce a marcat opt goluri la Brașov, Romeo Surdu revine cu ambiții mari la Steaua. „Dacă la Steaua nu o să joc, o să plec pentru totdeauna. În Ghencea, cauza evoluțiilor mele slabe a fost lipsa continuității", a amenințat Surdu. Atacantul a mai declarat că și-ar dori o convocare la națională, mai ales că selecționer este Lucescu jr. ■

PREMIAT

Kapetanos, stranierul anului

Steaua are pentru a doua oară cel mai bun jucător străin al sezonului în topul Sport Total FM. Dacă anul trecut, portarul Robinson Zapata a fost votat de ascultători drept stranierul anului, de data aceasta i-a venit rândul lui Pantelis Kapetanos (foto). Deși nu a jucat o bună parte din meciuri ca titular, grecul a reușit să marcheze 11 goluri, fiind astfel golgheterul echipei. ■

VIS

DAN PETRESCU VREA LA STEAUA

Chiar dacă a câștigat campionatul cu Unirea Urziceni, cu care va participa în grupele Ligii Campionilor, Dan Petrescu nu își renegă sentimentele pe care le are pentru Steaua. În direct la Sport.ro, acesta a recunoscut că vrea să antreneze în Ghencea: „Nu contează cine e patron, pentru că Steaua e Steaua, iar eu vreau să o antrenez cândva". ■

PĂRERE

„Vamă" a mirosit înțelegerea

Dinu Gheorghe a comentat ieri prestația roș-albaștrilor în meciul de la Urziceni, cel care le-a adus calificarea în grupele Europa League. „Steaua nu avea nicio șansă să bată la Urziceni. Steaua a acceptat tacit acest rezultat egal și a așteptat deznodământul meciului din Giulești", a spus „Vamă" la GSPTV. ■

DINAMO NU A RENUNȚAT LA BERGODI

Acționarii din „Ștefan cel Mare" sperau aseară să obțină acordul lui Cristiano Bergodi, în ciuda faptului că acesta părea tentat să meargă în Ghencea. Astăzi vor primi răspunsul. ■

ȚINTE / Cristiano Bergodi vrea să-i aducă în Ghencea pe rapidiștii Cesinha și Bozovic

MAREA LOVITURĂ!

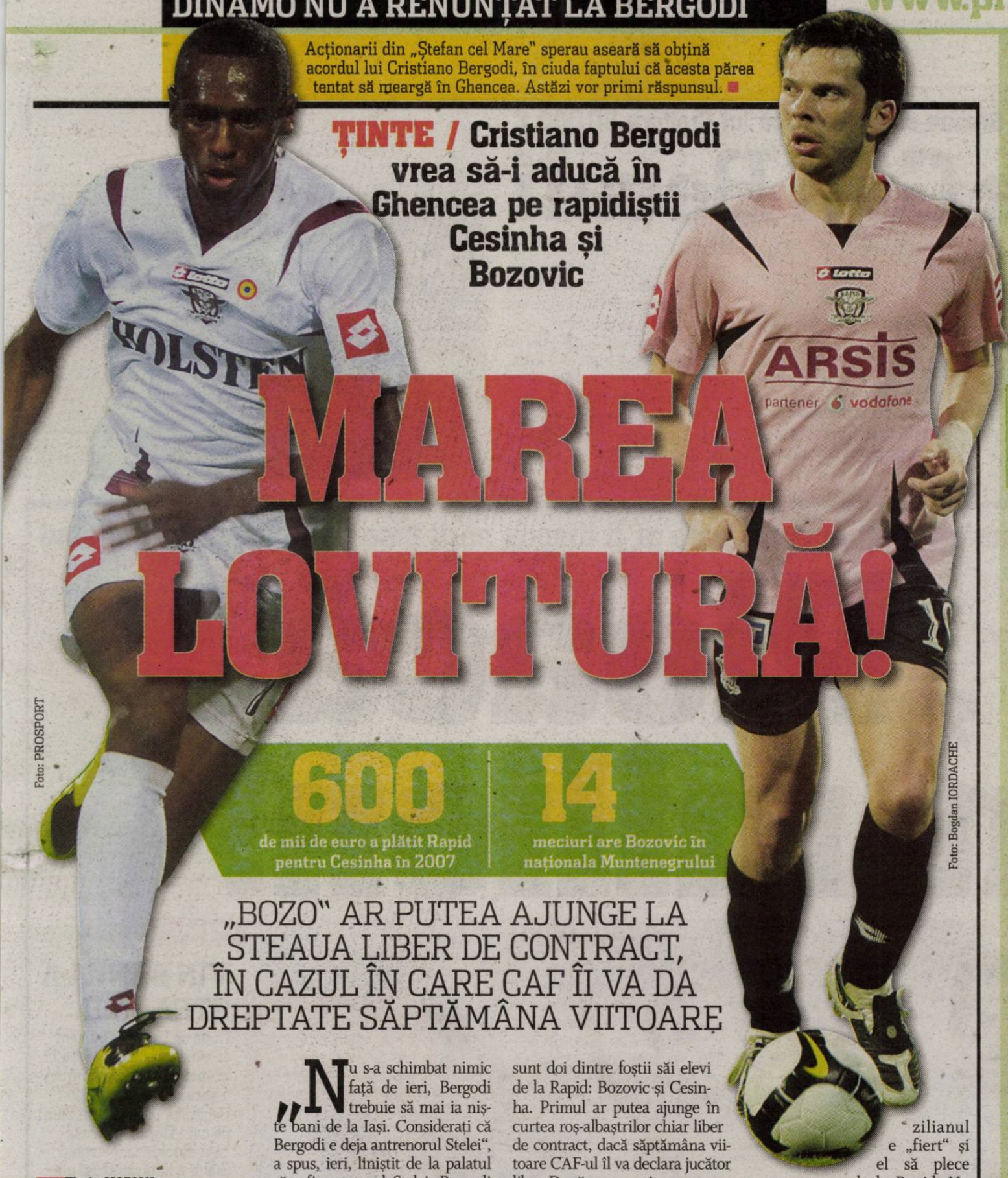

Foto: PROSPORT

Foto: Bogdan IORDACHE

600 de mii de euro a plătit Rapid pentru Cesinha în 2007

14 meciuri are Bozovic în naționala Muntenegrului

„BOZO" AR PUTEA AJUNGE LA STEAUA LIBER DE CONTRACT, ÎN CAZUL ÎN CARE CAF ÎI VA DA DREPTATE SĂPTĂMÂNA VIITOARE

Florin MARIAN
florin.marian@prosport.ro

Cristiano Bergodi va semna un contract pe doi ani cu roș-albaștrii peste o săptămână, când va reveni în România. Deși a mai cerut ieri o amânare pentru a da un răspuns la oferta făcută de Gigi Becali, italianul e dat ca sigur la Steaua, finanțatorul neavând nicio emoție în această privință.

„Nu s-a schimbat nimic față de ieri, Bergodi trebuie să mai ia niște bani de la Iași. Considerați că Bergodi e deja antrenorul Stelei", a spus, ieri, liniștit de la palatul său, finanțatorul Stelei. Bergodi are deja în plan aducerea a doi-trei jucători cu care vrea să întărească lotul Stelei. În capul listei sunt doi dintre foștii săi elevi de la Rapid: Bozovic și Cesinha. Primul ar putea ajunge în curtea roș-albaștrilor chiar liber de contract, dacă săptămâna viitoare CAF-ul îl va declara jucător liber. După cum se știe, muntenegreanul se judecă cu Rapid după ce gruparea giulești nu i-a plătit nici măcar chiria unde locuia, fiind dat afară de proprietar. „Bozovic vine la orice echipă din România care îl va respecta. Nu ar avea nimic împotrivă să joace la Steaua, mai ales dacă antrenor e Bergodi", a spus un apropiat al jucătorului. Salariul lui Bozo nu este nici el imens, 120.000 de euro pe an, astfel că nu ar fi o problemă pentru Becali.

„Mă interesează Cesinha, pentru că este un jucător de valoare, dar este mai greu de transferat. Însă de la Rapid îmi permit orice jucător
GIGI BECALI
finanțator Steaua

Un alt jucător cu care Bergodi vrea să vină e Cesinha. Brazilianul e „fiert" și el să plece de la Rapid. Nu ar zice nu Stelei, însă are două motive pentru care ezită. Unul ține de salariu, deoarece vrea mai mult de 180.000 de euro! În schimb, prețul lui de transfer nu e mare, se solicită în jur de 1,5 milioane de euro, dar în discuție poate intra și Janos Szekely. Iar al doilea motiv pentru care nu ar semna așa ușor e faptul că Gigi Becali obișnuiește să-și certe jucătorii în public. Dar o discuție cu Becali, care îl simpatizează, ar putea lămuri această problemă. ■

UN NOU DIRECTOR TEHNIC

PEDRAZZINI PLEACĂ, VINE RENZO ROSSI

Pedrazzini a fost ieri la Gigi Becali și l-a rugat să-l lase să plece la Palermo, acolo unde Zenga i-a propus să fie secundul său. Massimo a vrut să profite de acest prilej pentru că poziția lui era oricum amenințată de venirea compatrioților săi. Renzo Rossi va fi directorul tehnic al steliștilor și va răspunde de transferuri împreună cu Bergodi. Teja va fi păstrat secund, iar preparator fizic va fi adus Ionel Colonel. ■

SURPRINZĂTOR

BERGODI NU ARE OBIECTIV IMEDIAT!

Ca să-l convingă să accepte venirea la Steaua, Gigi Becali i-a spus lui Bergodi că nu va avea obiectiv intrarea în grupele Europa League, dar că i-ar face o mare bucurie dacă ar reuși acest lucru. „Nu are rost să-ți cer asta, pentru că nu ai mult timp la dispoziție și nu cunoști atât de bine lotul. Dar la anul vreau titlul de campion și să ne calificăm în Liga Campionilor", i-a transmis Becali antrenorului său. ■

VARIANTĂ / Becali caută o soluție de avarie, însă italianul e dorit și de Timișoara

Napoli, de rezervă

Foto: Florin CEAUȘU

Nicolo Napoli n-ar refuza o nouă aventură în Liga I

Nicu BĂDESCU
nicu.badescu@prosport.ro

Tehnicianul italian care a fost demis în urmă cu trei săptămâni de la cârma Universității Craiova i-a fost recomandat lui Becali de prietenul Mititelu.

Termenul de 24 de ore pe care Gigi Becali îl dăduse pentru finalizarea afacerii cu Cristiano Bergodi a expirat, dar răspunsul italianului a întârziat să vină. Din acest motiv, patronul Stelei a găsit și o variantă de rezervă, în persoana lui Nicolo Napoli.

„Ia-l! E băiat ascultător"

Cel care a instrumentat, practic, toată această regie a fost bunul prieten al proprietarului Stelei, Adrian Mititelu. Aflând că în afacerea cu Bergodi a intrat pe fir și Dinamo, patronul Universității Craiova a pus mâna pe telefon și l-a sunat pe amicul Becali. „Gigi, am auzit că te tot amână Bergodi. Îți dau eu un nume: Nicolo Napoli. Ascultă-mă, știe fotbal, e muncitor și, în plus, e ascultător. Mai poți să bagi și tu un jucător, doi", a fost mesajul pe care Mititelu i l-a transmis patronului din Ghencea.

„Este adevărat că am o ofertă din Italia, de la Livorno. Despre cele din România nu vorbesc, dar am auzit și eu că Mititelu și Becali au vorbit despre mine. Steaua e un club foarte interesant
NICOLO NAPOLI, antrenor

Îl mai vrea și Timișoara

În cazul în care Bergodi va refuza Steaua și Napoli va deveni principala țintă a roș-albaștrilor, o piedică ar reprezenta-o FC Timișoara. Marian Iancu l-a contactat deja pe tehnician și așteaptă din partea acestuia un răspuns concret în următoarele zile. Pe lângă Timișoara, Napoli mai este în discuții cu Livorno, care actualmente dispută barajul de promovare în Serie A din Italia. ■

DISPUTĂ / Comisiile FRF au decis ca Steaua să-i plătească lui Croitoru 50.000 €

L-a croit pe Gigi Becali

Nicu BĂDESCU
bicu.badescu@prosport.ro

Abia dacă își amintește cineva de vremurile când Marius Croitoru (foto) juca în Liga Campionilor pentru Steaua, iar Gigi Becali era mândru de fotbalistul său. Acum a venit timpul litigiilor și al salariilor neachitate.

Mijlocașul de 28 de ani a stat în ultimul an departe de fotbal, după ce returul sezonului trecut a fost împrumutat la Ceahlăul. Din momentul în care a revenit în Ghencea, patronul roș-albaștrilor l-a anunțat că nu mai are nevoie de serviciile sale și i-a solicitat fotbalistului rezilierea contractului. Cum acesta a refuzat să renunțe la salariul de 100.000 de euro, Gigi a încercat să caute o metodă să scape de acesta. Ultima variantă, neplata salariului. Lucru care s-a și întâmplat în ultimele șase luni, datoria Stelei către Croitoru ridicându-se acum la aproape 50.000 de euro.

8
meciuri a bifat Marius Croitoru în Champions League pentru Steaua

Cum Camera Națională de Soluționare a Litigiilor i-a dat dreptate, Croitoru s-a dus joi cu jalba-n proțap la Becali, pentru a-i solicita acestuia plata datoriei. Cei doi se pare că s-au înțeles că, după ce banii vor fi achitați, contractul să se rezilieze. ■

Foto: Dan TĂUȚAN

TRANZACȚIE / Becali a anunțat ieri prețul pentru care ar fi dispus să îl lase pe Ghionea la Urziceni

Gigi: „Pleacă pe un milion!”

Sorin Ghionea (dreapta) a devenit căpitanul echipei iarna trecută, după plecarea lui Mirel Rădoi
Foto: MEDIAFAX

Nicu BĂDESCU
nicu.badescu@prosport.ro

Planul de bătaie pentru Liga Campionilor gândit de Dan Petrescu începe să prindă contur. Primul nume, și unul dintre cele mai importante de pe lista Unirii, este la un pas să ajungă în Bărăgan, după ce Gigi Becali a confirmat ieri că este de acord cu un transfer al lui Sorin Ghionea.

Declarația lui Dan Petrescu, care imediat după meciul cu Steaua a precizat că își dorește trei jucători de la Steaua, nu era lipsită de acoperire. Chiar dacă discuțiile oficiale nu au început încă, negocierile în ceea ce-l privește pe Sorin Ghionea sunt în toi. Gigi Becali i-a stabilit și un preț fundașului de 30 de ani: un milion de euro! „Dacă Dan Petrescu îl vrea pe Ghionea la Urziceni, nu-i nici o problemă. Să dea un milion de euro și e al lor”, a spus patronul roș-albaștrilor.

Becali vrea de mult să scape de el

Oferta latifundiarului vine după ce în urmă cu două săptămâni, când ProSport a prezentat pentru prima dată posibilitatea acestei tranzacții, declara că „nu văd cum Unirea și-ar permite să îi dea lui Ghionea 200.000 de euro salariu”. Becali dorea oricum să scape de el, pentru că este finul lui Mihai Stoica și nu-l simpatiza deloc.

8
Sorin Ghionea este jucătorul Stelei de opt ani, cu o mică întrerupere, în 2003, când a fost împrumutat la Oțelul Galați

În afara lui Ghionea, Dan Petrescu tinteste să își mai întărească echipa pe două posturi cu jucători de la Steaua: mijlocaș central defensiv și mijlocaș de bandă. Pentru primul post, cel vizat este Florin Lovin, un jucător pe care managerul general Mihai Stoica îl apreciază enorm. Pentru mijlocașul lateral, prima opțiune a „Bursucului” este Bănel Nicoliță, dar simpatia deosebită pe care Becali i-o poartă acestuia poate împiedica realizarea transferului. Varianta de rezervă pentru acest post poate fi Semedo, care oricum nu s-a adaptat la Steaua după transferul de la CFR Cluj, iar evoluțiile sale din sezonul recent încheiat au fost dezamăgitoare. ■

SALARII

VIN BANII LA STEAUA II

După ce Unirea Urziceni și-a asigurat calificarea în grupele Ligii Campionilor, o garanție pentru Gigi Becali că își va primi banii pe care Dumitru Bucșaru îi datorează, patronul Stelei a hotărât să își plătească și jucătorii. Astfel, jucătorilor de la Steaua II le vor fi acoperite datoriile salariale, în plus de asta, vor primi și cei 50.000 de dolari, prima pentru promovarea în Liga a II-a. De ultima sumă nu vor avea parte însă jucătorii de la prima echipă, printre care se numără și Liță, Pedriel, Andrei Ionescu sau Bicfalvi. ■

INTERVIU / Aflat în vacanță, Antonio Semedo a vorbit deschis despre interesul Unirii pentru el

„N-aș refuza Urziceniul!“

Semedo (în roș-albastru) spune că vinovații pentru situația Stelei sunt conducătorii

Foto: Cosmin MOȚEI

Nicu BĂDESCU
nicu.badescu@prosport.ro

Un dialog cu Semedo nu se poate purta decât cu zâmbetul pe buze. Veșnic vesel și pus pe șotii, portughezul știe să redevină serios atunci când se vorbește despre declinul Stelei, al său personal sau despre o eventuală ofertă a proaspetei campioane, Unirea Urziceni.

Ai plecat în vacanță ca jucător al Stelei, te întorci în tricoul Unirii?

(Râde) Nici nu am ajuns bine în Portugalia și deja ați început cu ofertele. Eu am 12 zile de vacanță și știu că am contract cu Steaua. Dacă ei nu m-ar mai dori, s-ar schimba lucrurile.

Deci nu ai refuza o ofertă de la Urziceni?

0

Zero goluri a marcat Semedo în Champions League pentru Steaua

Tu ai spune nu unei participări în Liga Campionilor? Eu unul nu aș face-o, dar să vedem. Întâi să vină oferta, să se înțeleagă cluburile și apoi vine și rândul meu să vorbesc despre asta.

Despre Dan Petrescu ce părere ai?

A fost un mare jucător al României, a jucat la Chelsea. Cred că înțelege foarte bine fotbaliștii și de aceea a creat acel grup unit la Unirea. Ăsta a fost marele lor avantaj. Eu am vorbit o singură dată cu el și mi-a lăsat o impresie foarte bună.

Ai avut un sezon slab, la fel ca și al echipei. Care e cauza?

Sincer vă spun, după ce la CFR am jucat cel mai bun fotbal din cariera mea, nu mă așteptam să vină așa repede și cel mai negru an. Oricum, dacă doar Semedo juca prost, Steaua nu ar fi trebuit să aibă probleme. Toți am jucat prost.

Și a cui este vina?

E și a noastră, a jucătorilor. Dar să știți că a contribuit și faptul că azi aveam un antrenor, mâine nu mai era. A treia zi apărea încă unul. La fel ca și cu jucătorii: azi erai cel mai bun, a doua zi erai cel mai criticat. ■

„TĂNASE AR FI PERFECT PENTRU STEAUA”

Antonio Semedo a stabilit și una dintre țintele pe care Steaua ar trebui să și le propună în această vară. „Din campionatul României îmi place foarte mult un jucător: Tănase. L-am văzut la FC Argeș anul ăsta, dar și la națională. E foarte tehnic, foarte bun”, a spus portughezul. Culmea e că, în cazul unei sosiri a pitești eanului la Steaua, acesta i-ar fi concurent direct pe post chiar lui Semedo. ■

Foto: Bogdan IORDACHE

DNA / Portarul lui FC Argeș, Ionuț Bosneag, a fost ieri audiat de procurori la Pitești

Și fotbaliștii?

Bogdan COROAMĂ
bogdan.coroama@prosport.ro

Silviu MIHAI
silviu.mihai@prosport.ro

După oficiali ai cluburilor și ai FRF sau arbitri, ieri a venit rândul unui fotbalist, Ionuț Bosneag, să fie chemat la sediul DNA Pitești.

Bosneag, citat în calitate de martor, a fost convocat de procurori pentru a da declarații în cadrul dosarului în care Cornel Penescu e acuzat de dare de mită, cumpărare de trafic de influență și constituire de grup infracțional.

Discuțiile dintre procurorii DNA și portarul pitestean au avut ca punct de plecare o convorbire purtată de Bosneag cu Penescu după partida din etapa a treia a Ligii I, în care FC Argeș a învins-o pe FC Brașov cu 1-0, a cărei corectitudine este pusă sub semnul întrebării. Apoi, anchetatorii l-au întrebat pe fotbalist dacă i s-a administrat efedrină sau dacă știe că această substanță ar fi fost administrată unor coechipieri. Acest aspect al anchetei a apărut ca urmare a descoperirii a 180 de fiole de efedrină în urma percheziției efectuate acasă la Liviu Făcăleață. Răspunsul lui Bosneag a fost unul categoric negativ. Altfel, tot ieri, lui Cornel Penescu i-a fost refuzată a patra cerere de eliberare sub control judiciar. ■

PUBLICITATE

OPINIE
LA VINCLU

Daniel NANU
daniel.nanu@prosport.ro

Ultimul mohican

Trei evenimente au marcat săptămâna care-și dă duhul mâine: ultima etapă de campionat, finala Cupei și retragerea lui Bogdan Stelea. Ne obișnuiserăm cu el. Iar dacă Răzvan Lucescu nu l-ar fi luat secund la echipa națională, Bogdan mai apăra mult și bine. După buletin, el va împlini în decembrie 42 de ani. Chiar, unde vor juca, la 42 de ani, Tamaș sau Pulhac? Stelea a intrat în poarta lui Dinamo când reperele împlinirii materiale pentru un fotbalist însemnau o Dacie, eventual cu număr mic, un apartament cât mai central și un video. Era ultimul mohican al unei generații care a crescut cu cheia de gât și ai cărei componenți erau fericiți că li se dădea, ca juniori, o eugenia, un ceai și un bilet de tramvai. O generație care a dus România la cinci turnee finale. Stelea a participat la toate. În 1990 a fost rezerva lui Lung. În '94, '96, '98 și 2000 a păzit poarta Generației de Aur. Venea la antrenamente cu celebra-i bandană colorată, ca un corsar al vremurilor moderne. I s-a spus Arnold, poreclă inspirată și de căutătura feroce cu care a adormit adversari de teapa unui Valderama, Asprilla, Shearer ori Figo. În ultimii ani, firme precum Bamboo, Fratelli, Cuando au avut parte de o promovare demnă de marii sponsori ai fotbalului. În numele ideii „viața merită trăită din plin", jucătorii români ai mileniului III s-au transformat în veritabili agenți de publicitate. Odată cu Bogdan Stelea dispare și cel din urmă ambasador al unei generații despre care Gică Popescu spunea cândva că „singurele nopți pierdute au fost cele de după calificările echipei naționale". Un tip care a jucat până la aproape 42 de ani, cu bandana pe cap, privirea feroce și, uneori, cu zâmbetul pe buze.

„Nu plec la greu!"

REACȚIE / Ionel Dănciulescu a trimis ieri un mesaj către suporterii „câinilor"

Mihai NEJNERU
mihai.nejneru@prosport.ro

Chiar dacă are suporterii dezamăgiți de propria echipă, antrenorii și majoritatea jucătorilor pe picior de plecare, Dinamo primește în sfârșit și o veste bună.

Simbolul ultimelor sezoane din „Ștefan cel Mare" și cel mai prolific atacant în activitate din Liga I, Ionel Dănciulescu vrea să rămână să apere orgoliul rănit al lui Dinamo și în viitor. Ieri la prânz apăruse știrea că s-a văzut cu Cristi Borcea. „Știu că m-ați reperat pe la club, dar stați liniștiți, am avut altă treabă. Eu nu plec nicăieri. Rămân la Dinamo în continuare, e sigur", a punctat Dănciulescu, care însă are mult mai multe de zis.

„În afară de asta, nu vreau să mai vorbesc despre fotbal. Sunt mult prea supărat, mult prea mâhnit de ceea ce s-a întâmplat sezonul acesta. Sunt extrem de afectat. Nu mai am chef de nimic", a declarat ieri Dănciulescu. Într-adevăr, Dinamo a încheiat trist un sezon care promitea să o conducă în grupele Champions League. Partida de la Pitești este sugestivă. Fanii dinamoviști au intrat pe teren pentru a opri evoluția propriei echipe. În incidentele ce au urmat, Dinamo a câștigat însă un lider: Dănciulescu a luat apărarea fanilor în fața jandarmilor.

123
goluri în 259 de jocuri a înscris Dănciulescu pentru Dinamo în campionat

Foto: Vlad CONSTANTINESCU

4
milioane de euro cere Vasile Turcu în contul acțiunilor sale la Dinamo

10
de milioane de euro e averea lui Rednic

STRATEGIE / Nicolae Badea știe că, dacă „Puriul" rămâne, ar exista șanse mari ca cel puțin Vasile Turcu să plece de la Dinamo

Lovitură cu efect!

Cătălin MUREȘANU
catalin.muresanu@prosport.ro
Mihai NEJNERU
mihai.nejneru@prosport.ro

Mircea Rednic era hotărât să renunțe după jocul de la Pitești, însă în urma discuțiilor purtate cu Nicolae Badea, acesta și-a schimbat radical atitudinea.

Așa se face că în acest moment, tehnicianul are doar susținerea președintelui Consiliului de Administrație. Dacă ceilalți investitori caută soluții pentru înlocuirea lui Rednic, șeful de la Computerland dorește continuitate. De ce? Pentru că, în cazul în care antrenorul rămâne, unii dintre colegii din conducere se vor retrage. Iar principala țintă se numește Vasile Turcu. Relațiile dintre Badea și Turcu nu au fost niciodată foarte bune, iar în iarnă șeful din „Groapă" a încercat să-l aducă la Dinamo pe Ionuț Negoiță, lucru care l-a nemulțumit pe Turcu. Este posibil ca și acum, omul numărul unu în club să își dorească cooptarea patronului de la Rin.

OPȚIUNILE ACȚIONARILOR

CRISTI BORCEA
Omul care l-a readus pe Rednic nu ar mai vrea să continue cu „Puriul". Președintele executiv l-a sunat pe Bergodi

VASILE TURCU
L-a atacat foarte dur pe Rednic. Este principalul contestatar al antrenorului

NICOLAE BADEA
Este practic singurul susținător al tehnicianului

FLORIAN WALTER
L-a atacat pe Rednic în timpul campionatului. Nu vrea ca antrenorul să rămână

DRAGOȘ SĂVULESCU
Este nehotărât, însă înclină spre despărțirea de antrenor

INTERVIU / Ovidiu Sabău a renunțat ieri la Gloria și e în cărți să preia pe Dinamo. Craiova îl vrea și ea

„Vreau performanță!"

Florin MARIAN
florin.marian@prosport.ro

Ovidiu Ioan Sabău a luat ieri o decizie îndrăzneață și a renunțat să mai pregătească din viitorul sezon pe Gloria Bistrița. Deși spune că nu are oferte, surse autorizate susțin că Borcea și Mititelu l-au ofertat în ultimele zile.

Neluțu, de ce ai demisionat de la Gloria?
Am considerat că e timpul să renunț la ceea ce am făcut timp de patru ani. Adică să iau jucători din Liga a III-a și să-i pun pe picioare sau să cresc jucători pentru a fi vânduți. Nu, gata, acum vreau să trec la performanță, vreau să merg la o echipă cu obiective îndrăznețe. Și, atenție, nu a fost vorba de vreo demisie. Repet, nu mi-am dat demisia de la Gloria.

Dar?
Pur și simplu mi-a expirat contractul și eu nu am dorit să-l reînnoiesc. Îi mulțumesc președintelui (n.r. Jean Pădureanu) că timp de patru ani nu m-a compromis și m-a ajutat să cresc.

Când vei semna cu Dinamo?
Te rog să mă crezi că nu am avut nicio discuție până acum cu vreo altă echipă. Nu am renunțat la Gloria știind că am în spate o altă ofertă. Există riscul și să stau acasă un an. În anii trecuți au fost oferte, dar le-am refuzat la timpul respectiv.

Dinu Gheorghe e și el curtat de Dinamo, dar dacă veniți amândoi nu crede că va lucra cu tine...
E problema lui.

CULISE / Borcea l-a umilit pe Rednic, pentru a-l forța să plece de bună voie, făcându-i o propunere incredibilă

Cătălin MUREȘANU
catalin.muresanu@prosport.ro
Mihai NEJNERU
mihai.nejneru@prosport.ro

Mircea Rednic vrea să rămână în „Ștefan cel Mare".

„Dacă vrei să rămâi, dă-i banii lui Turcu!"

Este mai mult dorința lui Nicolae Badea, aceasta nefiind împărtășită de ceilalți acționari, chiar dacă doar unul dintre contestatari a ieșit în fața presei și și-a exprimat nemulțumirea față de „Puriu". Este vorba de Vasile Turcu. În acest moment este clar că vicepreședintele și actualul antrenor nu mai pot lucra la același "proiect", iar acest lucru l-a inspirat pe Cristi Borcea. Cum? În momentul discuțiilor cu Mircea Rednic. Antrenorul și-a manifestat dorința de a rămâne în „Groapă", lucru care l-a surprins pe Cristi Borcea. Pentru a-i domoli elanul de continuitate lui Rednic, președintele executiv i-a replicat: „Cum crezi că o să mai poți antrena, după tot ce a declarat Turcu despre tine? În plus, el nu va accepta niciodată să investească în continuare, iar noi, după acest eșec, nu avem de unde să-i dăm banii pe care îi cere pentru a pleca". Apoi, Borcea i-a făcut o propunere umilitoare pentru rezolvarea situației: „Dacă vrei să stai, poți să-i dai tu banii lui Turcu. Atunci, el va pleca, iar tu poți rămâne antrenor. Nu sunt mulți bani, doar vreo patru milioane de euro!". În momentul în care a auzit aceste vorbe, Rednic a ieșit din biroul oficialului dinamovist hotărât să le facă zile fripte contestatarilor săi: „Nu scapă ei așa ușor de mine!". ■

REMEMBER

„E un dinamovist adevărat, iar dacă vom lua titlul, o să dormim cu el în pat până nu o să mai plece. Nu va fi demis niciodată de la Dinamo
VASILE TURCU
vicepreședinte CA
12 mai 2009

Mircea Rednic toată viața va rămâne «domn' profesor »
VASILE TURCU
vicepreședinte CA
18 martie 2009

Indiferent ce se va întâmpla în acest campionat, Mircea Rednic nu pleacă de la Dinamo
CRISTI BORCEA
președinte executiv
18 martie 2009

Rednic va rămâne cel puțin doi ani
CRISTI BORCEA
președinte executiv- în momentul în care a revenit Rednic

PUBLICITATE

Născut în România
Campania Gândul despre copiii născuți în maternitățile din România.
Despre responsabilitate și șansă, despre implicare și bani.

Gândul

din 1 iunie
Donează 2 EURO prin sms la 877

20 de povești din maternitățile din România.
Citește Gândul și află cum îi poți ajuta pe cei care spun primii bun venit României de mâine!
Ia atitudine!
Prin trimiterea unui SMS la numărul 877 poți dona 2 Euro. Servicii oferite gratuit de Vodafone, Orange și Cosmote. Nu se percepe TVA.
Pentru sume mai mari, folosește contul RO78RNCB0071011434790035, BCR, Sucursala Plevnei, București – Organizația Salvați Copiii.
Banii strânși vor fi folosiți pentru a dota una din maternitățile cu cea mai impresionantă poveste.
Detalii la 0318.256.306 sau marketing@mpg.ro
Spune-ți povestea pe www.gandul.info
În parteneriat cu: Salvați Copiii

Campanie susținută de
bébé

LABORATOIRES KLORANE

CU EI NE BATEM ÎN EUROPA

LIGA CAMPIONILOR

UNIREA URZICENI

- Joacă direct în faza grupelor, în care nu este cap de serie, aflându-se în ultima rundă valorică
- Tragerea la sorți pentru grupe va avea loc pe 27 august
- Primele meciuri din grupe se vor disputa pe 15 și 16 septembrie

Urna A
- FC Barcelona
- FC Liverpool
- Chelsea
- Man. United
- AC Milan
- Arsenal
- FC Sevilla
- Bayern

Urna B
- Lyon
- Inter Milano
- Real Madrid
- Șahtior
- ȚSKA Moscova
- FC Porto
- Sporting Lisabona
- Alkmaar

Urna C
- Juventus
- Panathinaikos
- Rangers
- Olympiacos
- Marseille
- Dinamo Kiev
- Bordeaux
- Beșiktaș

Urna D
- FC Copenhaga
- Slavia Praga
- Levski Sofia
- Partizan Belgrad
- Wolfsburg
- Standard Liege
- Rubin Kazan
- Unirea Urziceni

Au fost luate în considerare și echipele care pot ajunge în grupe din tururile preliminare, acolo unde sunt cap de serie și favorite

FC TIMIȘOARA

- Joacă în turul 3 preliminar, nu este cap de serie
- Tragerea la sorți va avea loc pe 17 iulie
- Meciurile se dispută pe 28-29 iulie (turul) și 4-5 august (returul)

Adversari grei: Șahtior, Celtic, Anderlecht, Olympiacos, Panathinaikos
Adversari abordabili: FC Zürich, Slavia Praga, Levski Sofia, Salzburg, FC Copenhaga

- Dacă este eliminată din turul 3 preliminar, ajunge în play-off-ul pentru Europa League (20 și 27 august)

Adversari în play-off-ul pentru Europa League: Werder Bremen, Villarreal, Valencia, Benfica, Ajax, Aston Villa, Everton, Lazio, Hertha, AS Roma, SV Hamburg, PSV Eindhoven, Heerenveen, AEK Atena, Metalist Harkov, Fenerbahce, Braga, Austria Viena

- Dacă trece de turul 3 preliminar, joacă în play-off-ul pentru Liga Campionilor (18-19 și 25-26 august), de unde, în cazul în care este eliminată, ajunge direct în grupele Europa League

Adversari în play-off-ul pentru Liga Campionilor: Arsenal, Lyon, Șahtior, Sporting, Panathinaikos.

CUPELE EUROPENE ÎN SEZONUL 2009-2010

LIGA CAMPIONILOR

Turul 1 preliminar (30 iunie/1 iulie și 7/8 iulie)
Turul 2 preliminar (14/15 și 21/22 iulie)
Turul 3 preliminar (28/29 iulie și 4/5 august) - **TIMIȘOARA**
Play-off-ul (18/19 și 25/26 august)
Faza grupelor (15 septembrie-9 decembrie) - **UNIREA URZICENI**

EUROPA LEAGUE

Turul 1 preliminar (2 și 9 iulie)
Turul 2 preliminar (16 și 23 iulie) - **STEAUA**
Turul 3 preliminar (30 iulie și 6 august) - **FC VASLUI**
Play-off-ul (20 și 27 august) - **DINAMO, CFR CLUJ**
Faza grupelor (17 septembrie - 17 decembrie)

EUROPA LEAGUE

DINAMO

- Joacă direct în play-off (turul 4), fiind cap de serie. Dacă trece, ajunge în grupe
- Tragerea la sorți va avea loc pe 7 august
- Meciurile se dispută pe 20 (turul) și 27 august (returul)

Adversari grei: Genoa, Slovan Liberec, Steaua Roșie, NAC Breda, PAOK Salonic, Genk, Trabzonspor, Krîlîa Sovetov Samara, Metalurg Donețk, Heart of Midlothian, FC Aberdeen, Rapid Viena, Brondby, Helsingborg
Adversari facili: Guingamp, Pacos Ferreira, Zilina, Tromso, Amkar Perm, FC Sion, FK Teplice

CFR CLUJ

- Joacă în play-off (turul 4). Dacă trece, ajunge în grupe
- Tragerea la sorți va avea loc pe 7 august
- Meciurile se dispută pe 20 (turul) și 27 august (returul)

Adversari grei: Werder, Villarreal, Valencia, Benfica, Ajax, Lazio, Hertha, Aston Villa, Everton, AS Roma, Hamburg, PSV Eindhoven
Adversari abordabili: Heerenveen, AEK Atena

FC VASLUI

- Joacă în turul 3 preliminar, unde este cap de serie
- Tragerea la sorți va avea loc pe 17 iulie
- Meciurile se dispută pe 30 iulie (turul) și 6 august (returul)

Adversari grei în turul 3: IFK Goteborg, Elfsborg, Sigma Olomouc, Legia Varșovia, Polonia Varșovia, Gent, Hajduk Split, Young Boys Berna, Motherwell, Vojvodina Novi Sad, Sturm Graz
Adversari abordabili în turul 3: Falkirk, Omonia Nicosia, Rabotnicki Skopje, Cerno More Varna, Spartak Trnava, Randers, Fredrikstad, Vaalerenga
Dacă trece de turul 3 preliminar, joacă în play-off (turul 4) pe 20 și 27 august, unde nu mai este cap de serie
Adversari grei în play-off: Villarreal, Valencia, Werder, Hertha, AS Roma
Adversari abordabili în play-off: Aalborg, Litex Loveci, Rosenborg, Lech Poznan, Hapoel Tel Aviv

STEAUA

- Joacă în turul 2 preliminar, în care are primul coeficient dintre capii de serie
- Tragerea la sorți va avea loc pe 22 iunie
- Meciurile se dispută pe 16 (turul) și 23 iulie (returul)

Adversari grei: Ujpest, Haladas, Dinamo Minsk, FC Lahti, FBK Kaunas, Vetra Vilnius, Suduva Marijampole, Skonto Riga
Adversari facili: Fram Reykjavik, Slavija Sarajevo, Dacia Chișinău, Olimpi Rustavi, Zestafoni, FC Vaduz, Milan Kumanovo
Dacă se califică, va fi cap de serie atât în turul 3 (30 iulie și 6 august), cât și în play-off (20 și 27 august)
Adversari grei în turul 3 preliminar: Gent, Elfsborg, Sigma Olomouc, Legia Varșovia, Hajduk Split
Adversari facili în turul 3 preliminar: Falkirk, Honka, St. Patrick's, Randers
Adversari grei în play-off: Trabzonspor, Dinamo Moscova, Salzburg, PAOK Salonic, Metalurg Donețk
Adversari abordabili în play-off: Ekranas, Inter Turku, Hearts, Helsingborg

DRUMUL SPRE FINALĂ AL CFR CLUJ

FAZĂ	ADVERSAR	SCOR
„16"-zecimi	U CLUJ	3-3/11-10 d.l.p.
Optimi	SPORTUL	1-0
Sferturi	PANDURII	1-0
Semifinale	FC VASLUI	2-0

FINALA CUPEI

CFR CLUJ - FC TIMIȘOARA

RECORDURI / Dacă ar câștiga Cupa, Poli Timișoara și-ar asigura cel mai bun sezon de până acum

Sezonul istoric?

Valentin ȘERBĂNUȚ
valentin.serbanut@prosport.ro

Odată cu redobândirea celor șase puncte de la TAS, bănățenii au încheiat campionatul pe locul al doilea, calificându-se în preliminariile Ligii Campionilor, în dauna rivalei tradiționale, Dinamo.

Pentru gruparea de pe Bega, este o premieră absolută participarea în cea mai importantă competiție europeană, după ce a încheiat cel mai bun campionat din istorie, indiferent de litigiul cu italianul Claudio Zambon pe tema palmaresului. Până acum, Poli Timișoara nu a mai fost niciodată campioană sau vicecampioană a României, ocupând în trecut de cinci ori locul al treilea în clasament.

Va fi „bătut" sezonul 1958?

Unul din aceste sezoane a fost cel din 1957-1958, când echipa se numea Știința. Atunci, bănățenii au fost la final la egalitate de puncte cu Petrolul și CCA, actuala Steaua, ploieștenii câștigând titlul la golaveraj. Însă acel loc pe podium luat de Timișoara a fost dublat de primul trofeu din istoria clubului, când Știința a învins Progresul în finala Cupei României cu 1-0. Din cauza acestor rezultate, sezonul '57-'58 a fost considerat cel mai bun din istoria lui Poli, dar statistica s-ar putea schimba azi. Deja clasați pe locul doi în campionat, actualii jucători ai Timișoarei vor intra în istorie cu cel mai bun sezon din 1921 până acum dacă bat CFR-ul în finala Cupei României. ■

Foto: SZASZ Istvan

EXEMPLU

MODELUL CHAMPIONS LEAGUE

FRF a luat exemplul UEFA. Dacă forul european a expus trofeul Champions League la Roma, în fața Colosseumului, înaintea finalei Barcelona – Manchester United, federația autohtonă a pus Cupa României în Piața Prefecturii din Târgu Jiu, trofeul fiind expus și astăzi în aceeași locație între orele 11:00-16:00.

SIGURANȚĂ / Timișoara e pregătită de câștigarea trofeului

Moral de Ligă

Vali ȘERBĂNUȚ
vali.serbanut@prosport.ro

Pe de altă parte, Poli și-a menajat câțiva jucători importanți la Brașov, acolo unde practic a început meciul fără atacanți, Curtean fiind vârf împins în locul lui Bucur sau Parks, lăsați pe banca de rezerve.

Acesta poate fi un indiciu pentru un joc ofensiv din partea Timișoarei în partida de Cupa României, acolo unde și conjunctura poate determina un atac al bănățenilor. În primul rând ar fi moralul ridicat după redobândirea punctelor de la TAS. Apoi, ar fi statistica din campionat, unde Poli are cele mai multe goluri înscrise în acest sezon, 58, dar și pe golgheterul Gigel Bucur. În fine, apărarea șubredă a CFR-ului este un alt motiv pentru alcătuirea unei formații ofensive. Totuși, timișorenii au și motive de precauție. Unul ar fi meciul din retur, când au mizat tot pe problemele defensive ale CFR-ului, dar au pierdut cu 0-2. Apoi ar fi contraatacurile clujenilor dirijate de jucători de viteză precum Mara, Culio sau Dubarbier. Vali Velcea, antrenorul echipei de pe Bega, anunța în ultima săptămână că se va baza foarte mult pe fazele fixe. El a antrenat echipa inclusiv pentru lovituri de departajare. „Sigur că mă gândesc și la penalty-uri, fac parte din joc", s-a confesat Vali Velcea. ■

> **Nu s-a mai câștigat de mult o Cupă la Timișoara și știm cu toții cât de important ar fi un asemenea rezultat pentru oraș**
>
> **DAN ALEXA**
> mijlocaș Timișoara

DRUMUL SPRE FINALĂ AL FC TIMIȘOARA

FAZĂ	ADVERSAR	SCOR
„16"-zecimi	CFR CLUJ II	1-0
Optimi	DUN. GALAȚI	2-1
Sferturi	BISTRIȚA	2-0
Semifinale	DINAMO	4-1

158

de mii de euro primește câștigătoarea Cupei României. Învinsa ia 45.000 de euro

Foto: Dan TĂUȚAN

„I-am promis lui Mara că anul acesta o să ridice trofeul, pentru că anul trecut a avut ghinionul să joace finala contra CFR-ului

TONY DA SILVA
fundaș CFR Cluj

INTERVIU / Mijlocașul ardelenilor, Bogdan Mara, nu concepe să nu câștige Cupa României

„Gata cu ghinionul!“

Andra LUPOU
(Cluj)

Ultimul an a fost plin de ghinioane pentru Bogdan Mara. Mijlocașul a ratat acum un an Cupa, după ce a fost învins chiar de CFR în finală (2-1), pentru ca apoi să ajungă la Cluj și să rateze titlul cu fosta sa echipă, Unirea Urziceni. Cu toate acestea, Mara speră să-și treacă în palmares Cupa României cu CFR Cluj.

Bogdan, după un an, din nou în finala Cupei. Ce îți mai amintești de la meciul de anul trecut?

A fost un meci foarte frumos, spectaculos, cu multe ocazii, de care îmi aduc aminte cu plăcere. Bineînțeles, la sfârșit am trăit o mare dezamăgire pentru că am pierdut. Îmi amintesc că eram foarte supărat. Mă uitam cum cei de la CFR ridicau trofeul deasupra capului. Nu mai vreau să trec prin așa ceva.

Cât de dezamăgit vei fi dacă vei pierde a doua finală la rând?

Nici nu vreau să mă gândesc la așa ceva. Cu siguranță vom câștiga, nici nu concep altceva decât victoria.

Cum ți se pare echipa de acum a lui CFR față de cea de anul trecut, care bătea Urziceniul în finală?

Chiar dacă anul acesta nu a reușit să-și îndeplinească toate obiectivele, CFR rămâne o echipă puternică. Să nu uităm că anul trecut au fost campioni. Eu sunt foarte mândru că am ales să vin aici, nu regret. Chiar dacă am trecut prin momente mai dificile în campionat, toți băieții suntem foarte motivați.

Ce probleme vă poate pune Poli?

Timișoara este o echipă puternică în momentul de față. În plus, vine cu un moral bun după vestea că va juca în Liga Campionilor. Are un joc de contraatac foarte bun. Trebuie să fim atenți mai ales la Gigel Bucur, care este un atacant foarte valoros..

Vrem să păstrăm trofeul. Vom câștiga cu 2-1 finala. Nu va fi niciun dezastru dacă vom pierde, dar nu cred că se va întâmpla așa

IULIU MUREȘAN
președinte CFR Cluj

Ce crezi că va face echipa ta sezonul viitor?

Personal, vreau să retrăiesc momentele din vara anului 2000. Atunci am reușit eventul cu Dinamo. Îmi amintesc ce fericit eram. Numai când câștigi trofee te simți cu adevărat fotbalist. ■

SUPERSTIȚIE

TÂRGU JIU, PIAZA REA A CLUJENILOR

Disputarea finalei la Tg. Jiu îi neliniștește pe clujeni. Superstițioși, foștii campioni nu uită că Pandurii este o veritabilă "bestia nera" pentru CFR, numai în acest sezon „furându-le" ardelenilor patru puncte. „Târgu Jiu ne-a adus ghinion până acum, dar sper să fie altfel la finala cu Timișoara", a mărturisit ieri antrenorul Antonio Conceicao. ■

SUPERLATIVELE CUPEI

- **Cele mai multe trofee:** 20 – Steaua; 13 – Rapid; 12 – Dinamo
- **Cele mai multe trofee consecutive:** 6 – Rapid (1936-1942); 4 – Steaua pe când s-a numit CSCA și CCA (1948-1952); 3 – Steaua (1968-1971), Dinamo (2002-2005)
- **Jucătorul cu cele mai multe finale:** 10 – Marius Lăcătuș - foto- (Steaua); 8 – Mircea Rednic (Dinamo, Rapid); 7 – Vasile Suciu (Arieșul Turda, Steaua, Jiul), Bogdan Stelea (Dinamo, Steaua, Rapid, Urziceni), Costică Ștefănescu (Steaua, Craiova), Rodion Cămătaru (Craiova, Dinamo)
- **Jucătorul cu cele mai multe goluri în finale:** 10 - Iuliu Baratky (Rapid), 5 - Florea Voinea (Steaua), 4 - Sabin Ilie (Steaua)
- **Jucătorul cu cele mai multe cupe:** Câte 6 - Ion Bogdan, Vintilă Cossini, Gheorghe Rășinaru (toți Rapid), Marius Lăcătuș (Steaua)

3

Cristian Balaj se va afla la a treia finală de cupă arbitrată. Precedentele două: în 2002 la Rapid – Dinamo 2-1 și în 2004, la Dinamo – Oțelul 2-0

4

Tony Conceicao va deveni al patrulea antrenor străin de după război care atinge finala. Precedenții trei le-au pierdut: Ramon Alexanko (1998), Walter Zenga (2003) și Cristiano Bergodi (2006)

SURPRIZĂ / Conceicao are probleme în defensivă și nu va miza azi pe fundașul vândut la FC Porto

Pereira nu joacă!

Cristian CUCOLAȘ
cristian.cucolas@prosport.ro

Conceicao a decis să nu riște nimic în finala de azi și, drept urmare, a ales o defensivă prudentă, în care locul mai ofensivului Pereira pe flancul stâng va fi luat de Panin, un fundaș cu mai puține veleități ofensive.

CFR Cluj va juca azi la Tg. Jiu fără bijuteria sa cea mai de preț. Aflat ieri-dimineață încă în Uruguay, Alvaro Pereira, jucătorul de 4,5 milioane de euro al echipei din Gruia, va fi azi doar pe banca de rezerve. Asta după ce șefii au reușit să-i schimbe biletul de avion de la Montevideo la Cluj din ziua de duminică pentru ieri-seară. Semn că decizia ca Pereira să nu joace în finală s-a luat chiar înaintea plecării jucătorului la naționala Uruguayului, pentru meciurile cu Brazilia și Venezuela din preliminariile Cupei Mondiale. Explicația antrenorului Antonio Conceicao pentru decizia de a nu-l folosi pe „Uru" e simplă: sud-americanul este obosit și, pe lângă faptul că ar putea fi o mână moartă pe teren, ar risca și o accidentare.

Ca atare, pe locul său va apărea în unsprezecele de start Panin, urmând ca în centrul apărării, alături de Alcantara, să intre Gabi Mureșan. Acesta din urmă a prins postul de titular după ce Sousa a făcut un meci foarte slab la Mediaș. ■

Nu cred că îl voi folosi pe Pereira, pentru că va ajunge abia la noapte (n.r. - aseară) și e cu siguranță obosit

TONI CONCEICAO
antrenor CFR Cluj

Prin plecarea la FC Porto, Pereira (dreapta) a băgat în vistieria CFR-ului 4,5 milioane de euro

Foto: Andreea CANTOR

ȘI MIHALI A FOST HĂRȚUIT DE FANI

Evenimentul de ieri nu este singular. La începutul returului, nemulțumiți de rezultatele echipei, fanii s-au certat cu antrenorul Gică Mihali, căruia i-au oprit și un antrenament, forțându-l până la urmă să-și dea demisia. Această întâmplare, dar și cele petrecute după meciul de la Deva, când echipa a fost nevoită să schimbe traseul drumului spre casă pentru a scăpa de furia fanilor, l-au determinat pe Dorinel să ceară pază la antrenamente. Nici așa însă alb-negrii nu au scăpat de injuriile suporterilor.

LIGA A II-A

Etapa a XXXIV-a • azi • ora 11:00
LIVE pe www.liga2.ro

SERIA I

FC PLOIEȘTI – DELTA TULCEA
Arbitru: Mugurel Vădan (București);
Asistenți: Lucian Dan (Brașov) și Valentin Cristea (Călărași)

DINAMO II – CEAHLĂUL
Arbitru: Ciprian Amarandei; **Asistenți:** Mihai Artene și Daniel Hulubei (toți din Vaslui)

CETATEA – FC BOTOȘANI
Arbitru: Claudiu Ștefănuți (Năsăud);
Asistenți: Liviu Ciubotariu și Florin Vișan (ambii din Galați)

FC SNAGOV – FCM BACĂU
Arbitru: Claudiu Băboia (București);
Asistenți: Vladimir Urzică (Piatra Neamț) și Mihaela Gomoescu (București)

FC BUFTEA – CHIAJNA 0-1
Cr. Ungureanu (48)
★ s-a disputat miercuri

SPORTUL – PROGRESUL 3-0
PROGRESUL s-a retras și pierde meciurile.

BĂILE FELIX – DUN. GALAȚI 0-3
BĂILE FELIX s-a retras și pierde meciurile cu 3-0.
★ DUNĂREA GIURGIU stă, deoarece FOREX s-a retras.
★ PETROLUL stă, deoarece PREFAB s-a retras.

CLASAMENT

Loc	Echipa	M	V	E	Î	Gol.	P	A
★1.	CEAHLĂUL	29	21	3	5	49-17	66	+21
★2.	FC PLOIEȘTI	29	20	4	5	61-32	64	+22
3.	DELTA TULCEA	29	18	4	7	52-24	58	+13
4.	PETROLUL	30	13	6	11	47-41	45	0
5.	DUN. GALAȚI	30	12	5	13	42-31	41	-4
6.	FCM BACĂU	29	11	7	11	31-41	40	-5
7.	CONCORDIA	30	11	6	13	27-24	39	-6
8.	FC BOTOȘANI	28	11	5	12	47-48	38	-4
9.	DINAMO II	29	11	5	13	43-57	38	-4
10.	SPORTUL	30	10	7	13	45-37	37	-8
11.	DUN. GIURGIU	30	10	7	13	44-46	37	-8
12.	FC SNAGOV	28	9	6	13	42-52	33	-9
13.	FC BUFTEA	30	8	9	13	47-61	33	-12
14.	CETATEA	29	9	4	16	29-29	31	-11
▼15.	LOTUS B. FELIX*	29	5	8	16	25-54	23	-22
▼16.	PROGRESUL*	29	10	4	15	24-51	31	-8

★ Promovare ▼ Retrogradare

★Progresul București este exclusă din campionat ca urmare a două neprogramări, va pierde toate meciurile rămase cu 3-0 și a fost penalizată cu 3 puncte din cauza datoriilor față de Radostin Stanev

SERIA A II-A

MIOVENI – FCM TG. MUREȘ 1-0
R. Costin (40)

RM. VÂLCEA – FC TÂRGOVIȘTE
Arbitru: Marius Omuț (Oradea);
Asistenți: Iulius Timar (Marghita) și Mircea Bucurenciu (Sibiu)

CFR TIMIȘOARA – MIN. LUPENI
Arbitru: Ștefan Erdei (Oradea); **Asistenți:** Ioan Ciocănea (Sibiu) și Ferencz Tunyogi (Zalău)

C. DE ARGEȘ – MUREȘUL DEVA
Arbitru: Andrei Chivulete (București);
Asistenți: Monica Rigo (Cluj) și Ionuț Babadac (Alexandria)

„U" CLUJ – CÂMPIA TURZII
Arbitru: Cătălin Popa; **Asistenți:** Gabriel Stroe și Romică Bârdeș (toți din Pitești)

LIBERTY SALONTA – JIUL
Arbitru: Ludovic Uihely (Lugoj);
Asistenți: Gabriel Dan și Cristian Drăguț (ambii din Timișoara)

ACU – FC BIHOR
Arbitru: Mugurel Drăgănescu (Breaza);
Asistenți: Bogdan Medrea și Nicolae Dobrică (ambii din Râmnicu Vâlcea)

ALBA IULIA – ARIEȘUL TURDA
Arbitru: Ilarie Păsărin (Rovinari);
Asistenți: Mihaela Popescu și Lorin Udrea (ambii din Tg. Jiu)

FC DROBETA – UTA 4-2
Fotescu (18), Lee (43 – autog.), Aldea (58), Epure (77) / Țucudean (51), Toc (79)
★ s-a disputat marți

CLASAMENT

Loc	Echipa	M	V	E	Î	Gol.	P	A
★1.	ALBA IULIA	33	19	9	5	57-28	66	+18
★2.	C. DE ARGEȘ	33	18	7	8	58-40	61	+13
3.	TG. MUREȘ	34	16	9	9	54-27	57	+6
4.	RM. VÂLCEA	33	15	9	9	52-38	54	+6
5.	FC DROBETA	34	15	9	10	48-43	54	+3
6.	MIOVENI	34	15	6	13	45-40	51	0
7.	LIBERTY	33	13	9	11	36-27	48	0
8.	UTA	34	11	14	9	32-35	47	-4
9.	JIUL	33	11	13	9	45-34	46	-5
10.	MUREȘUL	33	13	6	14	44-48	45	-6
11.	MIN. LUPENI	33	13	6	14	39-43	45	-6
12.	FC BIHOR	33	13	6	14	43-48	45	-6
13.	ARIEȘUL	33	10	14	9	30-28	44	-7
14.	„U" CLUJ *	33	10	12	11	34-33	40	-6
▼15.	ACU ARAD	33	11	7	15	44-50	40	-8
▼16.	CFR TIM.	33	10	9	14	41-58	39	-9
▼17.	TÂRGOVIȘTE	33	4	11	18	22-53	23	-28
▼18.	CS MECHEL	33	3	2	28	22-75	11	-40

★ Promovare ▼ Retrogradare

★ Echipă penalizată cu 2 puncte pentru neîndeplinirea baremului în sezonul 2007-2008 al Ligii I

MĂSURI / Stadionul Clujana va arăta azi ca o fortăreață, de teama fanilor lui „U"

Meci de risc 0

Vlad MĂCICĂȘAN
vlad.macicasan@prosport.ro

După ce jucătorii au primit toată săptămâna amenințări de la fanii furioși, șefii Universității se tem pentru siguranța acestora și au cerut suplimentarea forțelor de ordine la meciul de astăzi.

Șefii lui „U" tremură în așteptarea partidei cu Mechel. Nu doar pentru faptul că echipa ar putea retrograda, ci și de teama reacției suporterilor, în cazul în care etapa se va termina prost. Tocmai de aceea, oficialii „șepcilor" au cerut firmei care asigură paza suplimentarea numărului de oameni care vor fi trimiși la acest meci. „Noi suntem pregătiți pentru orice, dar nu cred că vor fi probleme", a mărturisit Dorin Nemeș, patronul firmei Scutul Negru, care va avea 100 de oameni de ordine la stadion. Aceștia vor fi ajutați în misiunea lor și de un număr important de jandarmi. „E un meci cu grad mare de risc și am decis să trimitem 100 de jandarmi la Clujana", a spus și purtătorul de cuvânt al Jandarmeriei, Ilie Milici.

200
de oameni de ordine vor fi detașați la partida dintre „U" și Mechel

„Munti", luat la întrebări de fani

Un prim episod al scenariului imaginat de oficialii alb-negrilor s-a consumat ieri, la conferința de presă a lui Dorinel Munteanu. În jur de 20 de fani au profitat de faptul că șefii lui „U" au trimis doar doi agenți de pază la stadion și au dat buzna în sala de conferințe, unde l-au luat la bani mărunți pe tehnician. Șocat, Munteanu a suportat cu stoicism toate ofensele suporterilor și a încercat să răspundă calm la toate întrebările acestora.

Foto: Florea NICOARĂ

SCANDAL

DIALOGUL DINTRE MUNTEANU ȘI SUPORTERI

Suporter: Cu ce drept ați mers să negociați cu Fortuna Covaci să ne vândă locul? Mai bine jucăm în Liga a III-a decât să ajungem ca Poli Timișoara.
D: Sunteți prost informați. N-a fost vorba de nicio negociere.
S: Cordoș ăla face ce vrea la clubul ăsta? Se gândește doar la plecare.
D: Întrebați-l pe el ce are! Pentru mine e un caz încheiat. Cât timp sunt antrenor aici nu mai face parte din lot.
S: De ce îi lăsați să meargă în cluburi?
D: Ce sunt eu la echipa asta, polițist? Ați vrea să merg după ei în cluburi? Nu știu ce se întâmplă cu ei.
S: Totul s-a ruinat de când ai plecat tu la Steaua. Ei au clacat atunci. De aia ești vinovat.
D: Nu sunt doar eu vinovat, dar nici nu am venit aici să mă plâng. Sunt alții care trebuie să vorbească de problemele de la club. Cât am lipsit eu, 14 etape, s-au câștigat doar 12 puncte.
S: Rămâneți dacă retrogradăm?
D: Eu îmi pun o mică speranță în demnitatea celor de la FC Bihor. Oricum, duminică voi discuta cu primarul.

Foto: Florea NICOARĂ

Fanii l-au pus la zid pe Dorinel pentru rezultatele echipei, în timpul conferinței de presă

GLORIA

Și Mândrean redevine „vampir"

După ce Alin Rus a semnat acum o lună cu Gloria, și Sergiu Mândrean (30 de ani) e aproape de un acord cu fosta lui echipă. "Mândrean este aproape cert la noi", a confirmat președintele Jean Pădureanu. Mândrean, care a jucat între 1995 și 2006 la Gloria, este liber de contract după ce și-a reziliat angajamentul cu Pandurii.

GLORIA

Jean Pădureanu: „Coroian rămâne"

Cristi Coroian (36 de ani) este la final de contract cu Gloria, dar șefii echipei doresc ca aceasta să joace și sezonul viitor pentru Bistrița. "Cred că încă ne mai este util Coroian, și ca jucător, dar și ca tehnician, pentru că pe viitor îl văd rămânând în sfaff-ul tehnic", a declarat Jean Pădureanu. Coroian este dorit și de Gaz Metan.

SONDAJ

Nu mai cred în salvarea lui „U"

Într-un sondaj efectuat pe liga2.ro, echipa lui Dorinel Munteanu este acreditată cu cele mai mici șanse de a se salva de la retrogradare. Astfel, 47% dintre cei care au votat consideră că Universitatea Cluj va merge în Liga a III-a, ea fiind urmată de ACU (27%) și CFR Timișoara (26%). Până aseară au votat peste 1.300 de persoane.

FC BIHOR

AU MERS CU TITULARII LA ARAD

Echipa lui Vig Zoltan va aborda partida de azi cu ACU cu formația standard, deși la începutul săptămânii a dat de înțeles că va trimite juniorii la meci. Partida de la Arad poate decide cine scapă de retrogradare. Dacă învinge, ACU Arad se menține în Liga a II-a. În caz contrar și dacă „U" o bate pe Mechel, se salvează clujenii.

MEDIAȘ

Vor pe FC Argeș în Liga a II-a!

Președintele, Ioan Horoba a declarat că a depus memoriu la LPF pentru judecarea cazului Argeșului. Ardelenii speră să se slaveze de la retrogradare, ei fiind primii care ar profita de pe urma unei retrogradări a Argeșului. „Îmi pare rău pentru cei de la Pitești, dar ar fi normal ca noi să rămînem în Liga I", a spus Horoba.

422,5 milioane de euro a cheltuit Perez pe transferuri în primul mandat la Real

FLORENTINO PEREZ
președinte Real Madrid
Banii de transferuri nu sunt ai mei, sunt ai clubului Real, care încasează 400 de milioane de euro pe an

166 de milioane de euro a cheltuit în această vară Perez pe Ronaldo, Kaka și Negredo

CULISE / **ProSport vă dezvăluie motivele pentru care Cristiano Ronaldo s-a transferat de la Manchester United la Real Madrid**

De ce a plecat?

Cătălin PARFENE
catalin.parfene@prosport.ro

Când un jucător precum Cristiano Ronaldo o lasă pe Manchester United pentru Real Madrid în cadrul celei mai spectaculoase operațiuni de transfer din lumea fotbalului, întrebările curg: „De ce a plecat?", „De unde are Real atâția bani?", „De ce l-a dat United?". ProSport vă oferă câteva motive care au condus spre realizarea tranzacției de 94 de milioane de euro. ■

1 SUMA-RECORD

Cu 94 de milioane de euro, tranzacția a devenit cea mai scumpă din istoria fotbalului. Orice club serios nu are cum să refuze o asemenea ofertă uluitoare, iar Man. United face parte din această categorie. Din respectivii bani, „diavolii" îl pot achiziționa definitiv pe Tevez și mai pot transfera încă doi jucători de top.

2 PRECONTRACTUL DIN 2008

În 2008, fostul președinte madrilen Calderon semnase un precontract cu Cristiano Ronaldo, care prevedea transferul pe 100 de milioane de euro. Dacă tranzacția nu avea loc, Real trebuia să plătească „doar" 30 de milioane drept despăgubire. De voie, de nevoie, Perez a preluat moștenirea lui Calderon și a dus-o la bun sfârșit.

„După Manchester, e timpul să privesc înainte. Suma plătită de Real pe mine este una istorică"
CRISTIANO RONALDO
mijlocaș Real Madrid

3 FERGUSON, SĂTUL DE FIȚE

Sir Alex Ferguson, titanul de pe „Old Trafford", a avut în ultimul sezon câteva conflicte, mai mult sau mai puțin mascate, cu Ronaldo. Portughezul chiar s-a răstit la manager, care, deranjat de fițele vedetei, și-a dat girul pentru transfer. Așa se întâmplase și cu Beckham sau Van Nistelrooy.

4 DORINȚA LUI RONALDO

Chiar dacă grupările s-au înțeles, obligatoriu este acordul jucătorului. Nicio problemă pentru madrileni – Ronaldo a spus de mai multe ori că Real este clubul la care a visat de copil, iar Manchester United a recunoscut chiar în comunicatul oficial că portughezul vrea să plece. În plus, salariul jucătorului va crește și el la 11 milioane de euro, dat fiind impozitul mai mic din Spania.

5 NEBUNIA LUI PEREZ

Florentino Perez, creatorul echipei „galactice" de la începutul anilor 2000, și-a început în forță al doilea mandat ca președinte al lui Real. Transferurile lui Kaka și Ronaldo par a fi doar începutul, chiar dacă viitoarele tranzacții nu vor fi la fel de spectaculoase. Michel Platini, șeful UEFA, și alte personalități au luat poziție față de practicile lui Perez, considerate imorale într-o lume a fotbalului afectată și ea de criză.

REALUL LUI PEREZ

ANTRENOR: Manuel Pellegrini
* jucători pentru care se tratează

Foto: AFP

RELAȚIE / Până și rezervele lui Standard Liege sunt încântate de faptul că vor continua cu antrenorul Laszlo Bölöni

„Ce bine că a rămas Bölöni!"

Sorin DUMITRESCU
sorin.dumitrescu@prosport.ro

Jucătorii campioanei Belgiei, Standard Liege, au primit cu entuziasm comunicatul oficial al clubului privind prelungirea cu un an a contractului antrenorului român Laszlo Bölöni (foto).

Chiar și fotbaliștii care mai mult au lustruit banca de rezerve, precum Reginald Goreaux, sunt mulțumiți că Bölöni a rămas: „Eu ar fi trebuit să spun că un nou antrenor ar fi însemnat o șansă în plus și pentru mine, dar nu este așa. Bölöni a dovedit un profesionalism deosebit, stilul său de muncă este fascinant și sunt convins că în sezonul viitor, dat fiind și participarea în grupele Ligii Campionilor, va fi mult mai mult spațiu și pentru mine". Axel Witsel, cel mai în vogă fotbalist belgian, se afla în vacanță când a aflat vestea. „Este magnific, vacanța mea a devenit de-a dreptul superbă după ce am aflat că Mister rămâne cu noi. Vom face lucruri deosebite împreună, veți vedea ce surpriză vom fi în Ligă!", a spus cel laureat cu Balonul de Aur al Belgiei în ultima ediție. ■

„Bölöni e un antrenor care iubește mult muzica Ligii Campionilor. Asta l-a convins să continue"
LUCIEN D'ONOFRIO
vicepreședinte Standard

Foto: REUTERS

PUBLICITATE
BUSINESS magazin
PIAȚA IMOBILIARĂ
IEȘIREA DIN CRIZĂ?
Acum la punctele de difuzare a presei.

LIVE
SPORT.RO
ROMÂNIA - Belarus
azi, ora 20:00

CLASAMENT

1. Suedia	6	5	1	0	193-150	11
2. Polonia	5	3	0	2	145-121	6
3. Muntenegru	6	3	0	3	178-182	6
4. România	5	2	1	2	156-155	5
5. Turcia	6	0	0	6	145-209	0

Următoarele meciuri: Polonia - Suedia, România - Muntenegru (azi)

BARAJ CM 2009 / Selecționerul Radu Voina are o mare dilemă înaintea meciului retur România - Belarus (32-31 în tur)

Cu sau fără Hutupan?

Foto: Dan DUȚĂ

Luminița Hutupan-Dinu își va lua azi la revedere de la fanii săi, fie din postura de spectatoare, fie din poarta echipei naționale

Marius HUȚU
marius.hutu@prosport.ro

Cum se retrage Luminița Hutupan-Dinu de la echipa națională? De pe teren sau din tribună? Aceasta este marea dilemă a primei reprezentative înaintea meciului retur cu Belarus, contând pentru barajul de calificare la CM din China.

În urmă cu câteva zile, „Lumi" a fost convinsă de Cristian Gațu să mai joace câteva minute pentru echipa națională, președintele FRH gândindu-se că ar fi mai bine ca bravul portar să se retragă de pe teren. „Domnul Gațu mi-a precizat că am 199 de selecții la națională și ar fi păcat să nu mă retrag după jocul cu numărul 200. El a pus punct carierei după 198 de meciuri pentru România, iar apoi a regretat pentru că mai putea încă să joace. Până la urmă, am zis că e mai bine să mă retrag de la prima reprezentativă de pe teren, nu din tribună. Voi intra însă în poartă doar în ultimele două-trei minute dacă scorul o va permite", a declarat pentru ProSport, zilele trecute, Luminița.

Dacă joacă Luminița Dinu cu Belarus? Întrebați-l pe antrenor. El decide dacă va miza pe ea sau nu

CRISTIAN GAȚU
președinte FRH

„Trebuie să dea pe cineva afară"

Toate bune și frumoase până la un anumit punct. Pe cine înlocuiește Luminița? În culise s-a discutat mult pe această temă în ultimele zile. Se spune că selecționerul Radu Voina n-ar fi fost consultat, inițial, în această privință, și n-ar agrea varianta unei înlocuiri în condițiile în care fostul portar al Oltchimului nu a dorit să vină de la începutul campaniei de pregătiri la națională, dorind să se retragă din activitate imediat după ultimul joc din Liga Națională.

„Trebuie să dau pe cineva afară și nu știu cum aș putea să spun unei fete că trebuie să stea pe margine, după ce a stat trei săptămâni în pregătiri. În plus, nu pot să risc la un meci de calificare în condițiile în care în tur am câștigat la doar un gol (n.r. - scor 32-31). Dacă iese rău, cine este de vină?", s-ar fi confesat selecționerul unor apropiați. „Deocamdată nu am hotărât nimic. Vom vedea în ziua meciului pe cine vom înscrie pe foaia de joc", a declarat Radu Voina. Cert e că până aseară, selecționerul nu i-a comunicat Luminiței că ar conta pe ea. ■

Pe cine poate înlocui Luminița?

- **Varianta 1:** pe portarul secund, Mihaela Smedescu
- **Varianta 2:** pe Iulia Pușcașu, care s-a accidentat la spate. În aceste condiții, Radu Voina va înscrie pe foaie trei portari și o va ține și la acest meci pe Clara Vădineanu în tribună.

FESTIVALUL HANDBALULUI

- **13:00:** joc demonstrativ între cele două grupe ale CNOE Sighișoara
- **14:00:** joc demonstrativ între cele două grupe ale CNOE Rm. Vâlcea
- **16:00:** România - Muntenegru, preliminarii CE masculin (live pe Sport.ro)
- **18:00:** Prezentarea campionilor mondiali și retragerile oficiale ale Luminiței Dinu și Steluței Luca de la echipa națională
- **20:00:** România - Belarus, returul barajului de calificare la CM 2009

★ Evenimentul are loc la Sala „Polivalentă", iar prețul unui bilet este simbolic, de 5 lei.

PREMIERE

Foto: Alexandru HOJDA

HANDBALIȘTII, ÎN HALL OF FAME-UL ROMÂNESC

Cu șapte titluri mondiale, trei la feminin și patru la masculin, România a dominat handbalul mondial la mijlocul secolului trecut. Campionii mondiali sunt, începând de ieri, în Hall of Fame-ul românesc. În prezența a numeroase personalități sportive, dar și din viața publică, Jianu, Ivănescu, Moser, Gruia, Birtalan, Gațu și colegii lor de generații au primit Trofeul „campion de legendă" din partea Fundației „Casa Campionilor". Toți marii campioni ai României vor fi prezentați și publicului, azi, la „Polivalentă", între meciurile echipelor naționale de seniori. ■

PRELIMINARII CE 2010 / Cristian Fenici e deja certitudine la națională

Foto: MEDIAFAX

Fenici (la minge) va pleca, foarte probabil, în această vară de la Poli Timișoara la una dintre formațiile puternice ale României

Balici de România

Marius HUȚU
marius.hutu@prosport.ro

Mariana Târcă i-a trezit interesul pentru handbal! Îi place să creeze faze pentru colegi. Croatul Ivano Balici este idolul lui. Sunt câteva dintre secretele noului star al națională masculine, Cristian Fenici.

Centrul de la Poli Timișoara a impresionat, joi seara, în Suedia (scor 26-26), fiind „creierul" acțiunilor primei reprezentative. În urma evoluției care a impresionat și generația de aur a handbalului românesc, Fenici pare că și-a câștigat locul la națională pentru mulți ani. „Nu ne-am gândit pe cine avem în față. Toți suedezii proveneau de la echipe mari și probabil că ne-au tratat de sus. Cu toate că la început ne gândeam să nu luăm foarte multe goluri, la pauză am început să realizăm că putem obține un mare rezultat. La șase goluri poate că ne-am speriat puțin că putem câștiga, Suedia a realizat ce se întâmplă și a venit peste noi. Păcat că nu am câștigat", ne-a declarat Fenici (23 de ani). Acum, el și coechipierii săi au început să facă și calcule pentru calificarea la CE din 2010 și, chiar dacă șansele sunt încă mici, speră că pot da lovitura: „Speranța moare ultima. Deocamdată trebuie să o batem și pe Muntenegru. Să demonstrăm că meciul cu Suedia nu a fost doar unul norocos pentru noi".

Mi-a plăcut foarte mult echipa națională în meciul cu Suedia. Acești băieți au adus chiar o stare de euforie în rândul tuturor campionilor mondiali

CRISTIAN GAȚU
președinte FRH

LIVE
SPORT.RO
ROMÂNIA - Muntenegru
azi, ora 16:00

Curtat de HCM, Steaua și Reșița

Bănățeanul s-a impus la echipa națională în urma evoluțiilor constant bune de la Poli Timișoara, club pentru care a activat deja șase sezoane. „Îmi place mult libertatea în joc și să-mi pun coechipierii în valoare. Recunosc, îmi place să creez faze, dar nu țin să înscriu. Important e să marcheze echipa", a punctat Fenici.

El a început handbalul la 11 ani, iar acum este curtat insistent de HCM Constanța, Steaua și UCM Reșița. „Am fost fascinat în copilărie de jocul prestat de Mariana Târcă. Avea o tehnică deosebită și de atunci am spus că vreau să fac handbal", a mai dezvăluit Fenici, care încearcă să-i calce pe urme idolului său, croatul Ivano Balici, unul dintre cei mai buni jucători ai lumii în ultimii zece ani. ■

PROGRAM MECIURI

Marți, 16 iunie		Duminică, 21 iunie	
16:00:	Scoția A - Uruguay	16:00:	Rusia - Uruguay
18:00:	Italia A - Rusia	18:00:	ROMÂNIA - Italia A
20:00:	ROMÂNIA - Franța A	20:00:	Franța A - Scoția A

REZULTATE IERI

Italia A - Franța A	15-31
Scoția A - Rusia	49-7
ROMÂNIA - Uruguay	17-11

PROGRAM TV (ASTĂZI)

09:30 / DIRECT EUROSPORT
MOTORSPORT
Cursă 24 de ore Le Mans

11:00 / DIRECT
FOTBAL SPORT.RO
Liga a II-a Astra Sport Bets
„U" Cluj - Câmpia Turzii

15:00 / DIRECT
SPECIAL SPORT.RO

15:00 / DIRECT
TENIS
Circuit ATP
Turneu Halle

16:00 / DIRECT
HANDBAL SPORT.RO
Preliminarii CE (masculin)
România - Muntenegru

16:30 / DIRECT EUROSPORT
CICLISM
Criteriul La Dauphine Libere

17:00 / DIRECT

VOLEI
Liga Europeană (feminin)
Marea Britanie - România

17:00 / DIRECT
VOLEI TVR 3
Liga Europeană (masculin)
Grecia - România

17:30
ȘTIRI SPORT.RO

19:00 / DIRECT
SPECIAL SPORT.RO

20:00 / DIRECT
HANDBAL SPORT.RO
Preliminarii CM 2009 (feminin)
România - Belarus

20:30 / DIRECT
FOTBAL antena 1
Finala Cupei României
CFR Cluj - Poli Timișoara

21:30
ȘTIRI SPORT.RO

22:00 / PREMIERĂ
WRESTLING SMACK
Episodul 142 SPORT.RO

22:50 / DIRECT
FOTBAL SPORT.RO
SPECIAL
Finala Cupei României

ProSport nu-și asumă răspunderea pentru eventualele schimbări operate între timp în program.

IRB NATIONS CUP / România a debutat cu o victorie (17-11) în fața Uruguayului, însă a convins doar în prima repriză

Precipitare

Foto: Cosmin MOȚEI

Marian BURLACU
marian.burlacu@prosport.ro

Cu majoritatea „stranierilor" în lot, România a debutat cu o victorie, 17-11 cu Uruguay, la IRB Nations Cup, competiție organizată pentru al treilea an consecutiv la București. Scoția a făcut spectacol (49-7) cu Rusia, iar Franța A s-a impus clar (31-15) cu Italia A.

Aflată într-un moment în care încearcă să-și recâștige încrederea după cele trei eșecuri din preliminariile Cupei Mondiale din 2011, echipa României a început în forță meciul cu selecționata celestă, conducând cu 17-3 după 23 de minute de joc, prin eseurile lui Florin Vlaicu (min. 9) și Alexandru Manta (min. 23), primul reușind, pe lângă cele două transformări, și o penalitate (min. 3). Cu toate că au dominat în continuare, „stejarii" n-au mai reușit să mai înscrie. Mai mult, greșind în atac, din cauza precipitării le-au dat ocazia uruguayenilor să contraatace, astfel ei reușind un eseu spectaculos. S-a repetat victoria scurtă de anul trecut. Marți, 16 iunie, însă, România va avea o partidă mult mai grea cu Franța A, dar și o ocazie de a arăta o schimbare în bine.

Malonga a jucat perfect

În deschiderea turneului, „cocoșii" lui Olivier Magne nu s-au obosit prea tare pentru a depăși selecționata secundă a Italiei. Cu cinci eseuri marcate, ei au câștigat cu 31-15, însă s-a observat că majoritatea jucătorilor vin după un sezon încărcat, mai ales cei de la campioana Perpignan. Nici măcar cei care n-au disputat semifinale în Franța nu s-au simțit mai bine. „E greu să joci după o pauză de trei săptămâni. A fost și destul de cald. Ne-am strâns și am câștigat", a declarat pentru ProSport, Steve Malonga, flankerul de la Castres a cărui mamă e românca.

Spectacol a făcut Scoția, care a supus la grele chinuri Rusia. Cu un joc în mare mișcare, evitând contactele inutile, „ciulinii" au trecut prin perdelele apărării adverse când și cum au vrut. Rezultatul? 49-7, opt încercări înscrise și alte acțiuni spectaculoase. Autor al unui eseu, căpitanul Chris Cusiter a fost felicitat de Tincu, cei doi fiind colegi la Perpignan. ■

FORMULA 1 / „Marele Circ" se va extinde, de la anul, cu încă trei echipe

Ferrari acceptă regula FIA

Marian BURLACU
marian.burlacu@prosport.ro

Scandalul dintre FIA și echipele care au contestat noul regulament pare că se apropie de sfârșit. Ieri, pe lista oficială a celor care vor lua startul la CM din 2010 se regăsesc team-urile prezente acum în circuit, la care se adăugă Campos Cosworth, USF1 și Manor.

Lista oficială a participanților, publicată ieri pe site-ul FIA, este următoarea: Ferrari, Torro Rosso, Red Bull, Williams, Force India, Campos Cosworth, Manor Cosworth, USF1, McLaren, BMW Sauber, Renault, Toyota, Brawn TBA. Însă ultimele cinci echipe s-au înscris prezentând anumite condiții, acestea neacceptând decizia FIA de a introduce noul regulament pentru 2010, care limita bugetul la 45 de milioane de euro anual. „FIA invită aceste echipe să renunțe la condițiile cerute pentru ca discuțiile să se încheie cel târziu vineri, 19 iunie", au declarat oficialii forului.

Ferrari s-a cuminți

Surprinde însă absența dintre contestatari a echipei Ferrari (Luca di Montezemelo - președinte, foto), care a protestat în mod repetat împotriva acestei reguli, amenințând chiar că este posibil să nu mai participe la „Marele Circ". Astfel, numărul maxim de monoposturi care se vor afla pe grila de start din 2010 va fi de 26, față de 20, câte sunt în prezent. ■

Foto: EPA

PUBLICITATE
BUSINESS magazin
PIAȚA IMOBILIARĂ
Acum la punctele de difuzare a presei

PROGRAM TV (MÂINE)

00:00 EUROSPORT
PARIU CU FRICA
Seria 3, episodul 2

13:05 / DIRECT EUROSPORT

MOTORSPORT
Cursa de 24 de ore Le Mans

14:15 / DIRECT
TENIS
Circuit ATP
Turneu Halle - finala

16:00 / DIRECT
SPECIAL SPORT.RO

16:15 / DIRECT EUROSPORT
CICLISM
Criteriul La Dauphine Libere

16:55 / DIRECT TVR
FOTBAL
Cupa Confederațiilor
Africa de Sud - Irak

17:00 / DIRECT TVR 2
VOLEI
Liga Europeană (feminin)
Marea Britanie - România

18:00 SPORT.RO
ȘTIRI

19:00 / DIRECT TVR 2
VOLEI
Liga Europeană (masculin)
Grecia - România

19:00 / EXPLOZIV
BOXBUSTER SPORT.RO
Miguel Cotto - Joshua Clottey

21:15 / DIRECT TVR
FOTBAL
Cupa Confederațiilor
Noua Zeelandă - Spania

22:00 / SHOWTIME
WRESTLING WWE
Superstars SPORT.RO
Episodul 6

23:00
ȘTIRI SPORT.RO

23:10 / DIRECT
FOTBAL SPORT.RO
Argentina

ProSport nu-și asumă răspunderea pentru eventualele schimbări operate între timp în program.

PRO SPORT
Fondat 1997; ISSN 1453-3707
Redactor-șef: Dan Filoti
Director Publishing: Cosmina Noaghea
Publisher: Mihail Geantă
Director financiar: Sorin Dinu
Distribuție: Dan Apostolache (tel: 0721.102.086)
Responsabil de număr: Daniel Remeș
Redacție: București, Casa Presei Libere, nr. 1 Corp A3-A4, sector 1, București
Telefon: 031.825.7300; Fax: 031.825.7385
Tipar & Preepress coprint
Telefon: 031.825.1028; Fax: 031.825.1036
www.coprint.ro
PubliMedia
Tirajul ProSport este certificat de Biroul Român de Audit al Tirajelor

Moda zilei:
FIȚE, PONTURI, BĂNUIELI

BĂTAIE ÎN VESTIARUL CRAIOVEI

La finalul partidei pierdute de U Craiova cu FC Vaslui, scor 0-1, rezultat similar cu necalificarea oltenilor în Europa League, nervii au răbufnit în vestiar, ajungându-se până la o încăierare. **Dorel Stoica (foto)** și australienii din lotul oltenilor s-au contrat dur cu frații Costea, Njock și Wobay, primii acuzându-i pe Florin și Mihai că joacă doar pentru ei. ■

TRANSFER / Fostul mijlocaș al Rapidului a semnat ieri pe trei ani cu CFR Cluj

Gară nouă pentru Dică!

Dică îl va avea ca rival la Cluj pe postul de mijlocaș dreapta chiar pe prietenul său Mara

Foto: Florin ARDELEAN

Andra LUPOU
redactiacluj@prosport

Fostul rapidist a ales Clujul cu gândul la titlu și la Liga Campionilor. O mână de ajutor la perfectarea transferului a dat și Bogdan Mara, care l-a sfătuit pe Dică să nu mai stea pe gânduri și să semneze contractul.

CFR a anunțat ieri al treilea transfer al verii, după ce la începutul lunii a făcut publice acordurile cu portarul slovac Boris Peskovic, venit din Portugalia, de la Academica Coimbra, și cu play-maker-ul Eugen Trică, revenit de la Anorthosis Famagusta. Conducerea grupării din Gruia a reușit să-l convingă pe mijlocașul Emil Dică să iscălească un contract pe trei ani. Liber de contract după ce i-a expirat înțelegerea cu Rapid, jucătorul originar din Pitești a fost curtat și de grecii de la Larisa, echipă calificată și ea în preliminariile Europa League. După o lună de negocieri cu ambele părți, Dică a ales Clujul, atras și de mirajul Ligii Campionilor. „Cu Larisa nu cred că puteam deveni campion al Greciei, așa că nu mi-a fost atât de greu să mă hotărăsc. Cu CFR Cluj pot să câștig titlul și să-mi îndeplinesc visul de a juca în Liga Campionilor", a explicat Dică alegerea făcută.

> **Le țin pumnii noilor mei colegi în finala de mâine. Nu le va fi ușor, însă merită acest trofeu. Sper să câștige, pentru că vreau să joc Supercupa alături de ei**
>
> **EMIL DICĂ**
> mijlocaș CFR Cluj

> **Eu cred că Dică ne va ajuta foarte mult, pentru că este un jucător care poate evolua pe mai multe posturi. L-am sfătuit și eu să vină la CFR**
>
> **BOGDAN MARA**
> mijlocaș CFR Cluj

Convins și de Bogdan Mara

Fostul giulești a fost convins să semneze cu CFR și de Bogdan Mara, cu care a fost coechipier la Rapid în sezonul 2005-2006. „Am vorbit cu el zilele trecute și m-a îndemnat să nu stau pe gânduri și să semnez. Mi-a vorbit despre atmosfera din vestiar, despre care mi-a spus că e la fel cu cea de la Rapid din vremea lui Răzvan Lucescu. Mi-a mai spus că voi găsi un grup foarte unit la CFR. Asta m-a convins definitiv să semnez, fiindcă atmosfera bună și unitatea echipei fac casă bună cu marea performanță", a mai mărturisit noul „feroviar" clujean. ■

100 de mii de euro anual va câștiga Emil Dică jucând pentru CFR Cluj

DESPĂRȚIRE / Relația dintre Sabău și Pădureanu s-a rupt după patru ani. Eugen Neagoe va fi noul „profesor" al „vampirilor"

„Geană" pe Bistrița!

Cristian CUCOLAȘ
cristian.cucolas@prosport.ro

O „gogomănie" a devenit ieri realitate. Sabău nu mai este antrenorul Gloriei, iar înlocuitorul său pe banca tehnică a „vampirilor" va fi Eugen Neagoe, mutare anunțată de ProSport încă de pe 19 mai.

Povestea de dragoste dintre Pădureanu și Sabău a ajuns la final. Emoțiile retrogradării, dar și relația tensionată cu jucătorii l-au determinat pe „Moț" să aleagă varianta divorțului de echipa bistrițeană, după patru sezoane pe banca Gloriei. „Am considerat că a sosit momentul pentru o nouă provocare, la un alt nivel. Îi mulțumesc președintelui Pădureanu pentru că în toți acești ani a știut să mă protejeze, să mă susțină și că nu m-a compromis niciodată", a recunoscut Sabău despărțirea pe site-ul oficial al echipei. Decizia nu l-a luat însă pe nepregătite pe Pădureanu, care l-a ales deja pe urmașul lui Sabău. Acesta este Eugen Neagoe, fostul antrenor de la Pandurii Tg. Jiu, preferat lui Ionuț Popa, un alt nume aflat pe lista „Lordului". Neagoe este așteptat săptămâna viitoare să semneze contractul cu Gloria. „99% merg la Bistrița", s-ar fi confesat ieri „Geană", cum este poreclit Neagoe, unor apropiați. Mutarea este confirmată și de recentele transferuri perfectate de Gloria, foștii „panduri" Alin Rus și Mândrean semnând deja cu echipa ardeleană. În ceea ce-l privește, Sabău este în cărți la Brașov, Craiova și Rapid. ■

> **Sabău nu a mai dorit să continue la Gloria. Ne despărțim cu greu, dar asta e. Vom căuta de acum variante pentru înlocuirea lui**
>
> **JEAN PĂDUREANU**
> președinte Gloria Bistrița

80.000 de euro pe sezon e contractul ce-l așteaptă pe Neagoe la Bistrița

Foto: Florin CEAUȘU

> **Venirea lui Neagoe este o gogomănie lansată de cineva care vrea să destabilizeze echipa, pentru că afectați sunt jucătorii și Sabău**
>
> **JEAN PĂDUREANU**
> 19 mai 2009

> **Unii au interese, iar alții rea intenție. Îl respect pe domnul Pădureanu și, dacă voi dori să plec, îl voi anunța înainte cu șase luni**
>
> **IOAN OVIDIU SABĂU**
> 19 mai 2009

Biblioteca Județeană MUREȘ

944.229 DE VIZITATORI unici în mai pe www.prosport.ro (SATI) • 624.000 CITITORI zilnic (SNA ianuarie 2008 - ianuarie 2009)

www.prosport.ro
Numărul 3647
Luni, 15 iunie 2009
24 pagini ◤ Tiraj: 83.714

De ce vrea Becali să scape de Pleșan și de Ghionea »4

PRO SPORT

INTERVIU EXCLUSIV: BERGODI ÎȘI SPUNE SECRETELE

de NOURESCU »2-3

◤ Cotidian național de sport editat de Publimedia Internațional - Companie MediaPro
EDIȚIE DE TRANSILVANIA

STĂPÂNII CUPEI

Biblioteca Județeană
MUREȘ

Corespondență din Roma
de la Andrei NOURESCU

EXCLUSIV / Cristiano Bergodi a dezvăluit pentru ProSport ce și-a propus cu Steaua și ce soluții are pentru a gestiona relația cu vulcanicul Gigi Becali: fără spioni!

„Vreau titlul!“

După 24 de ore de tăcere, Cristiano Bergodi a acordat la Roma primul său interviu în calitate de antrenor al Stelei. Italianul a vorbit pentru ProSport despre planurile și obiectivele sale și a explicat cum va colabora cu noul său patron.

Cum ați recționat când ați auzit prima dată zvonurile că v-ar dori Steaua?
Mi-a făcut plăcere, recunosc asta, Steaua este cel mai iubit și mai important club de fotbal din România. Dar, pe de altă parte, atenția mea principală se ducea tot înspre misiunea de a salva Poli Iași de la retrogradare.

Dar ați luat în serios zvonul, la acea vreme?
Sincer, la câte se vehiculează pe la noi, nu prea am crezut...

Tratativele când au început?
Abia după ultimul meci al lui Poli Iași, din respect pentru cei de acolo. Primul a fost sunat Renzo, apoi m-am întâlnit și eu cu Gigi Becali.

Și ați intrat imediat în detalii?
Nu, nici vorbă, a fost doar o discuție de principiu, mai mult generalități.

Iar apoi au început să vă sune Dinamo și Rapid?
Dinamo a fost interesată, dar Steaua a fost cea mai hotărâtă.

Și Copos a spus că ar fi tentat să reveniți în Giulești...
Da? Mă bucur, pentru că eu m-am înțeles bine cu el, dar nu m-a sunat, o fi spus prin ziare asta...

> **Vreau să-i mulțumesc încă o dată lui Bergodi pentru ce a făcut la Iași și să-i urez succes la Steaua. Va face performanță numai dacă va fi lăsat să-și facă treaba așa cum știe el mai bine**
> **SORIN BOCA**
> președinte Poli Iași

Vorbim puțin și despre relația cu Gigi Becali? Se va amesteca în treburile antrenorului?
Gigi Becali este un tip special, un personaj de la care trebuie să te aștepți la orice. Mai are ieșiri, ăsta este temperamentul lui, dar eu sunt convins că ne vom înțelege.

Cum?
Am stabilit să vorbim mereu direct, deschis, nu prin intermediari sau prin presă. Ne vom spune deschis ce avem de zis, sincer, și cred că nu vor fi neînțelegeri.

Ați auzit de chestia asta cu spionii...
Nu, fără spioni, nu suport așa ceva, repet, caracterul meu este deschis, direct, pe față, doar așa vom lucra.

Aveți o garanție că va funcționa?
Da, pentru că am o soluție foarte bună. Îl voi invita pe Becali la antrenamente, să vadă cu ochii lui. Pentru că, dacă va vedea ce văd și eu în timpul unei întregi săptămâni, va avea încredere în deciziile mele și va avea cu siguranță aceleași păreri.

E adevărat că bugetul e mic?
N-am vorbit despre buget, dar am stabilit că Steaua va avea nevoie de câțiva jucători, probabil doi-trei... Nu-mi cereți posturile...

Români?
Nu asta contează, ci să fie buni. Sunt câteva posturi care trebuie întărite, nu le voi dezvălui, ca să nu influențez piața, dar în general Steaua are un lot foarte bun.

> **Bergodi este un antrenor foarte bun, care cunoaște bine fotbalul românesc. Am colaborat foarte bine cu el în perioada în care a antrenat în Giulești. Cred că Steaua a făcut o afacere foarte bună**
> **GRIGORE SICHITIU**
> director general Rapid

Cu care se poate bate la titlu în sezonul care vine?
Da! Dacă echipa își revine la nivel psihologic și dacă vom recâștiga cultul muncii, da, putem lua titlul! Nu ascund că asta ne dorim.

Dar cum vă explicați declinul Stelei, actualul loc 6?
A contat mult schimbul foarte des de antrenori, mai des decât cămășile, cum se zice. Apoi, problemele cu galeria și efectele asupra echipei ale acestui conflict... Și o anume cădere la nivel psihologic. Atât. În rest, chestii ca presiunea nu țin, jucătorii ăștia știu ce e presiunea, doar au jucat în Champions League.

De conflictul dintre Pleșan și Ghionea sau dintre Pleșan și Pedrazzini ce spuneți?
Eu nu îl pot confirma. Nu mi s-ar părea corect să dau nume. Dar, chiar dacă ar fi existat, vă asigur că așa ceva nu se va mai întâmpla de azi înainte la Steaua! Nu voi permite nimănui să pună interesul personal înaintea celui comun, al echipei!

Vin Bozovici și Cesinha?
Îi știu foarte bine, sunt jucători buni, dar încă nu am decis nimic, la fel de bine pot veni alții... ■

> **Sunt convins că va schimba multe la Steaua. Este un antrenor care nu acceptă amestecul conducerii în treburile sale și bine face**
> **IULIU MUREȘAN**
> președinte CFR Cluj

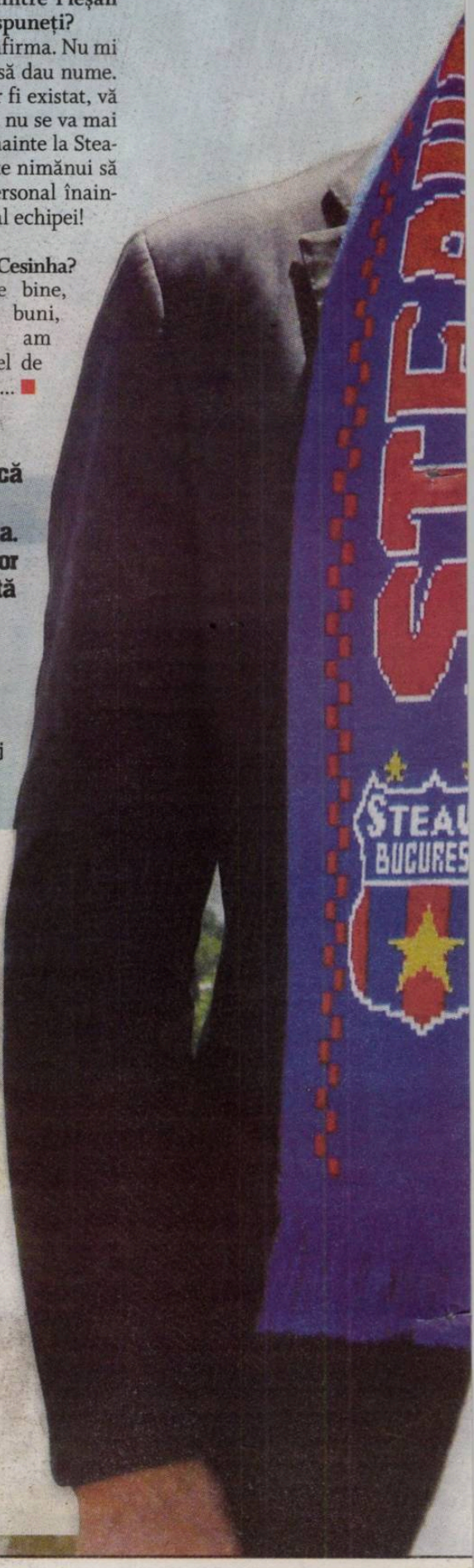

DECALOGUL LUI CRISTIANO BERGODI

Dan FILOTI
dan.filoti@prosport.ro

Cristiano Bergodi, tehnicianul italian al Stelei, a reușit performanța de a fi cel mai curtat antrenor din fotbalul românesc. A salvat Iașiul de la retrogradare, a dat culoare Rapidului, a pus bazele unei echipe închegate a Clujului și a fost ultimul care a făcut performanță la Național. Nu e genul de tehnician sclipitor, dar fotbalul jucat de echipele pe care le-a condus a fost unul curat. Mizează mult pe ideea de grup. Delimitează clar linia în spatele căreia trebuie să se plaseze jucătorii... Glumește cât trebuie cu ei, dar nu e genul de antrenor „mămos” care să se ofere să le rezolve problemele. Știe când și cum să se impună. Nu ezită să urle, dacă e cazul, și face o echipă foarte bună cu Renzo Rossi. De altfel, ultimul își va lua atestatul de team-manager de la renumita școală de la Coverciano. Pe baza informațiilor, ProSport a schițat zece din principiile de bază pe care Bergodi le aplică la echipele unde antrenează și pe care le vom vedea mai mult ca sigur și în Ghencea.

Toți jucătorii sunt egali. Nu există vedete, titulari de drept, preferați. Glumește cu ei atât cât trebuie pentru a crea o atmosferă plăcută.

Nimeni nu comentează deciziile sale. Italianul le explică jucătorilor foarte clar ce au de făcut, cere respect și disciplină.

Se implică total la antrenamente și dispune de o răbdare de fier. Are o plăcere nedisimulată de a lucra cu jucătorii, nu ezită să oprească antrenamentele pentru „a-i pune pe fotbaliști cu mâna” și de a le explica clar ce vrea de la ei.

Se consultă cu toți, face ca el. De la îngrijitorul stadionului până la bucătar, Bergodi vorbește cu toți.

Stochează informațiile despre jucători, atmosferă, și pe baza lor ia decizii. Nu ignoră pe nimeni și nu lasă nimic la voia întâmplării.

Hotărăște echipa la ședința de dinaintea jocului. Lucrează cu toată echipa în săptămânile premergătoare jocurilor, ținându-și elevii în priză, chiar dacă, nu de puține ori, unii dintre titulari se pot ghici. Cu toate acestea, așteaptă până în ultima clipă să decidă primul unsprezece și de multe ori apar surprize.

Adversarul trebuie să joace în funcție de cum evoluează echipa pe care o conduce. Beneficiază de o bază de date impresionantă. Renzo Rossi este reprezentantul Pannini Digital Soccer în România și are „disecați” absolut toți adversarii.

Nu dă amenzi, dar țipă la vedete. Pentru a se impune, își alege ținte dintre cei mai respectați fotbaliști. Totul cu motiv, bineînțeles.

Critică și laudă la vedere. Neavând confidenți printre jucători, nici măcar pe căpitanul echipei, transmite mesajele întregului grup. Nu își vorbește de rău adversarii. Bergodi evită să îi critice chiar și de față cu apropiații pe cei cu care se confruntă.

Familist convins, își petrece tot timpul liber în slujba echipei pe care o conduce, din cauza faptului că toți cei dragi stau mai mult în Italia. ■

Bergodi despre...

MODUL DE JOC: preferă 4-4-2, pe care l-a studiat la Coverciano, dar crede că „orice sistem se adaptează pe ce ai în vestiar. Modulul se pliază pe echipă, nu invers".

ANTRENAMENTE: lucrează între 40 și 70 de minute orice antrenament, cu precădere faza defensivă. La Cluj lucra direct cu fundașii chiar și câte jumătate de oră. „Disciplina pe teren taie jocul adversarilor. Fundașii îți dau încredere, mijlocașii creează, iar vârfurile fac diferența", le transmite Bergodi jucătorilor săi.

PROMOVAREA TINERILOR: mizează pe câte un puști, oriunde antrenează. La Cluj el l-a adus pe Deac de la nivelul echipei satelit până în anticamera națională, în timp ce, la Rapid, Răduță și Dobroiu au făcut pasul cu el spre primul „11".

VIAȚA EXTRASPORTIVĂ A JUCĂTORILOR: nu umblă după ei prin baruri, nu îi spionează. „Fiecare trebuie să aibă grijă de meseria lui. Nu e nevoie să urmărești un fotbalist dacă pierde nopțile, îți dai seama la antrenament că are randament scăzut. Așa se elimină singur", e mesajul italianului către vestiar, la fiecare început.

TRANSFERURI: Bergodi nu impune numele jucătorilor pe care îi vrea. Cere doar postul pe care dorește să-l acopere și apoi se consultă cu propunerile conducerii.

160

de jocuri a bifat Bergodi în tricoul lui Lazio, pentru care a marcat și patru goluri, între anii '89-'96

PLAN / Bergodi e omul noii ordini în Ghencea. Disciplină, respect și muncă sunt normele ce îi așteaptă pe viitorii săi elevi

NOUA STEAUA

Cristian CUCOLAȘ
cristian.cucolas@prosport.ro

Acum trei ani și jumătate un italian, anonim pentru România, dar idol al peluzelor lui Lazio, pentru cei șapte ani în tricoul „vulturilor", devenea stăpân pe gașca din Parcul cu Platani.

Bornele CV-ului l-au purtat apoi spre împlinirea visului european al lui CFR, farmecul vieții nebune din Giulești și salvarea Iașiului. De sâmbătă, Cristiano Bergodi e omul pus să adune vestiarul dezbinat din Ghencea și măcinat de luptele dintre peluzele roș-albastre și patronul europarlamentar.

Filosofia lui Bergodi e simplă când vine vorba de relația cu vestiarul. „Nu cer să fim prieteni. Vreau să ne respectăm unii pe alții, pentru că și fotbalul e o meserie. Disciplina și munca sunt legile după care mă ghidez eu", e mesajul cu care Bergodi și-a început primul antrenament oriunde a antrenat în România. Și se ține de cuvânt. Nu iese la mese cu jucătorii altfel decât în cadru organizat și nu dezvoltă prietenii cu elevii săi. Rar intră în vestiarul echipei și asta doar în timpul săptămânii, niciodată în pauza vreunui meci. Pentru asta îl are pe apropiatul său Renzo Rossi. El e cel desemnat să se ocupe de problemele particulare ale jucătorilor.

1

trofeul a câștigat Bergodi în România, cu Rapid, Supercupa României, în finală cu Dinamo

Ascultă sfaturile patronului, dar nu e obedient

Bergodi nu ascunde că se consultă cu patronul sau cu președintele înainte cu o zi de meci. „Nu mă supăr dacă mă întreabă cu cine joc. E normal, până la urmă el bagă bani în echipă, și de asta e normal să explic de ce îl folosesc pe unul în detrimentul altuia. Nu accept însă să mi se impună", e linia pe care Bergodi a folosit-o în orice relație cu șefii pe care i-a avut la Național, Cluj, Rapid sau Iași.

Bergodi nu se ferește să comunice cu galeria, dar nu acceptă presiunea peluzelor asupra jucătorilor. Și așa, italianul a reușit să își apropie fanii, fiind și acum regretat la Cluj sau în Giulești. ■

PUBLICITATE

LOVIN LA RUBIN KAZAN?

Zilele lui Lovin în Ghencea par să fie numărate. Și din acest motiv, conform www.sport.ro, fotbalistul a plecat zilele trecute în Rusia pentru a-și negocia transferul. Se pare că formația interesată de el este campioana Rubin Kazan.

PEDEAPSĂ / Gigi Becali se gândește să îl trimită pe căpitan la echipa secundă

Ghionea, sacrificat?

Patronul Stelei a stabilit strategia cu care roș-albaștrii vor aborda sezonul viitor. S-a făcut lista de achiziții, dar și cea de plecări. Pe cea din urmă, este posibil să fie și numele lui Sorin Ghionea (foto, stânga).

Căpitanul, despre care Becali declara în iarnă că „nu este nici porumbel, dar nici șarpe, însă i se urcă sângele la cap prea repede", este la un pas de Steaua II după ieșirile din ultima perioadă. Fundașul l-a deranjat pe patron după ce, la meciul cu Gaz Metan, s-a contrat cu Goian chiar pe teren. Salvarea poate veni însă din partea nașului Mihai Stoica, care îl curtează asiduu pentru a veni la Unirea Urziceni. Tatonările au avut loc și ieri, la botezul fiului lui Ghionea, al cărui naș este chiar managerul ialomițenilor. Ca fapt divers, pe băiatul lui Ghionea îl cheamă Mihai Matei, inițialele celor două prenume urmând probabil să-i aducă porecla de „Meme". ■

> **Nu vreau să vorbesc despre afaceri astăzi și despre achiziția lui Ghionea**
> **MIHAI STOICA**
> manager general Urziceni

Foto: Răzvan LUPICĂ

ADIO

„Nemuritorul" a părăsit Steaua!

Massimo Pedrazzini a plecat ieri în Italia, acolo unde va fi antrenorul secund al lui Walter Zenga la echipa din Serie A, Palermo. Pedrazzini a ținut să facă și precizări referitoare la excluderea din lot a lui Dayro Moreno: „Lăcătuș l-a iertat prea mult pe Dayro. Eu nu am putut să-l cruț și cred că merita pedeapsa asta mai demult. Voi lucra cu Walter și voi rămâne 200% stelist". ■

OPINIE

OFSAID

Marius GEANTĂ
marius.geanta@prosport.ro

Băse campionu'

Atunci când declară că "dacă nu era intervenția DNA pe acest final de campionat, Unirea Urziceni n-ar fi luat niciodată titlul", președintele României capitalizează o parte din simpatia publică revărsată asupra echipei lui Dan Petrescu, dar arată și că era la curent cu desfășurarea acțiunii. Deși afirmă că „la partidele de fotbal nu mai merg de mult pe stadioane, pentru că e prea multă mocirlă", același etern și fascinat șef de stat balcanic arată nu doar că, pentru domnia sa, timpul curge altfel, dar și că-l interesează ca electoratul să-l vadă cum ia mătura și fărașul DNA-ului și curăță fotbalul nostru. Anul trecut, la Cluj-Napoca, fusese pregătit, pentru siguranța maximă, dosarul valiza. Acum, din timp s-a dat linia cu arbitrajele corupte prin lotul Pitești, iar dinamoviștilor le-a fost anulat unul dintre principalele atuuri la titlu. Am avea toate motivele să-i mulțumim că ne-a scăpat de jeg, ba chiar să-l și votăm pentru un nou mandat ca orbeții, dacă nu ne-am da seama că pe lista câștigătorilor s-au aflat, în 2008, „un cetățean din Cluj care mi-a trimis o petiție" și, în 2009, cel mai puțin expus mediatic dintre prietenii de afaceri de pe orbita prezidențială.

PARADOX / Omul pe care nici Gigi Becali și nici Cristiano Bergodi nu-l mai vor în lot, Mihăiță Pleșan, e unul dintre cel mai bine plătiți jucători ai Stelei

Până acum, Pleșan (în verde) s-a dovedit a fi o investiție ratată pentru clubul din Ghencea

Foto: Cosmin MOȚEI

275.000 € PE AN!

Olteanul avea un salariu mai mare decât Mirel Rădoi, care încasa 275.000 de dolari

Vasile PÂRVAN
vasile.parvan@prosport.ro

Zilele lui Mihăiță Pleșan în Ghencea sunt numărate. Gigi Becali nu îl poate ierta pentru incidentul pe care l-a provocat la Urziceni, când a intrat într-un clinci verbal cu Massimo Pedrazzini. Pe lângă acest incident, mai e o problemă pentru care patronul vrea să scape de Pleșan: e unul dintre cel mai bine plătiți jucători ai Stelei.

Becali crede că investiția făcută în mijlocaș nu s-a justificat și vrea să-l pună pe lista de transferuri pentru a scăpa de salariul său, unul din cele mai mari de la echipă. „La Urziceni a fost un incident care m-a deranjat foarte tare! Nu-l voi ierta pe acest jucător, orice ar fi. Nici mare sculă de fotbalist nu este, nu are valoare și a păcălit fotbalul de câțiva ani de zile", spunea Becali după ce fusese informat de Renzo Rossi că se petrec acte de indisciplină în lot. Se pare că, de-a lungul timpului, de salariul lui Pleșan s-a arătat deranjat chiar Mirel Rădoi. Fostul căpitan al Stelei era dezamăgit că se spunea despre el că are cel mai mare salariu de la Steaua, deși, în realitate, leafa sa în Ghencea nu o depășea pe cea a lui Pleșan, deoarece se pare că „finul" avea 275.000 de dolari, și nu de euro. În plus, jucătorul și-a mai atras antipatia latifundiarului din Pipera și pentru că atunci când s-a transferat de la Poli Timișoara a cerut o sumă foarte mare de bani ca primă de instalare!

Accidentări pe bandă rulantă

Mihăiță Pleșan a fost unul dintre cei mai ghinioniști fotbaliști din lotul roș-albaștrilor. Din cauza accidentărilor pe bandă rulantă, el nu a apucat să bifeze prea multe meciuri pentru Steaua în acest sezon. Doar în opt partide a fost pe teren ex-olteanul, atât în tur, cât și în retur.

Un lucru amuzant în ceea ce-l privește pe Pleșan este faptul că și-a declarat explicit atașamentul față de culorile fiecărei echipe la care a activat. În momentul în care a ajuns la Steaua a vrut să șteargă această imagine și a ținut morțiș să se autointituleze „stelist". „Până acum am fost nevoit să spun că țin cu fiecare echipă la care am jucat. Am ales Steaua cu sufletul și sunt conștient că, dacă veneam aici în urmă cu doi ani, când m-a dorit Gigi Becali, eram sus acum în carieră!", afirma Pleșan la venirea în Ghencea. Până la Steaua, olteanul își declarase simpatia pentru Universitatea Craiova, Dinamo și Poli Timișoara. ■

IULIAN APOSTOL S-A CĂSĂTORIT

Mijlocașul Unirii Urziceni, Iulian Apostol, s-a căsătorit ieri la Galați cu prietena sa, Diana. La ceremonie n-au participat colegii săi din lotul campioanei și nici antrenorul Dan Petrescu, aceștia fiind deja plecați în vacanță. ■

DORINȚĂ / Eric Bicfalvi le transmite un mesaj lui Bergodi și conducerii

„Vreau să joc mai mult!"

Vasile PÂRVAN
vasile.parvan@prosport.ro

Eric Bicfalvi (foto) se bucură că va fi antrenat de Cristiano Bergodi și speră ca acesta să-i ofere mai multe șanse de a juca pentru a-și demonstra valoarea la Steaua.

Ce părere ai de numirea lui Bergodi la Steaua?

Este un antrenor foarte bun, care își dorește disciplină și performanță. Se bazează pe tineri și asta nu poate fi decât o veste foarte bună, atât pentru mine, cât și pentru fotbaliștii Stelei.

Te aștepți să joci mai mult cu noul antrenor?

Aș vrea să joc din ce în ce mai mult, pentru că am 21 de ani și nu îmi mai permit să stau pe bancă. Voi avea o discuție cu cei din conducere pentru a stabili exact ce se dorește de la mine în următorul sezon. În funcție de asta mă voi decide asupra viitorului meu. Vreau să mi se acorde șansa să joc.

Cum vezi evoluția Stelei în acest sezon?

Deși mulți spuneau că noi am prins cu noroc Europa League, eu cred că trebuia de mult să fim aici, pentru că am pierdut puncte în multe meciuri pe final. După trei ani în Ligă și cu o semifinală în UEFA, anul ăsta a fost dezamăgitor pentru fani. Totuși, calificarea în Europa League a fost lumina de la capătul tunelului.

Care este obiectivul în Europa League?

Ne dorim foarte mult calificarea în grupe. Sunt convins că vom fi acolo. ■

TRANSFERURI / Campioana așteaptă instalarea lui Bergodi la Steaua pentru a porni negocierile

Szekely, dorit la Urziceni

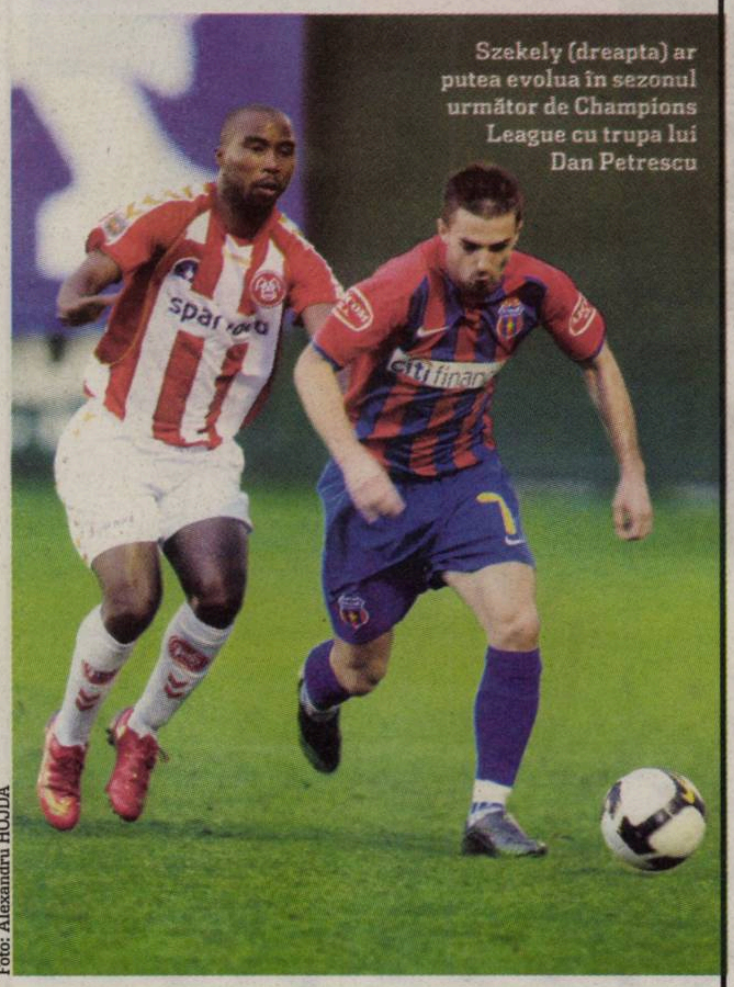

Szekely (dreapta) ar putea evolua în sezonul următor de Champions League cu trupa lui Dan Petrescu

Foto: Alexandru HOJDA

Gigi STANCU
gigi.stancu@prosport.ro

După Ghionea, Lovin și Bănel Nicoliță, ialomițenii au mai pus ochii pe încă un stelist, Janos Szekely.

Fostul gălățean este dorit de Dan Petrescu pentru a crea concurență pe partea dreaptă a mijlocului Unirii, acolo unde, după plecarea lui Mara la CFR Cluj, a fost nevoit să apeleze la improvizații. Deși Iulian Apostol a fost folosit cu succes, acesta este mult mai util în centrul terenului, acolo unde l-a introdus și Răzvan Lucescu în meciul cu Lituania. Singura variantă rămasă, Dinu Todoran, n-a prins echipa decât sporadic, și „Bursucul" nu vrea să rămână descoperit în Liga Campionilor, mai ales că negocierile cu Șiman pentru Varga și Bălan sunt în impas din cauza prețului cerut de patronul Sportului. Singura piedică a campioanei în aducerea mijlocașului de 26 de ani este Cristiano Bergodi, antrenorul cerându-i lui Gigi Becali să nu vândă pe nimeni până nu-și face și el o impresie despre lot.

Ialomițenii ar fi dat cu plăcere 500.000 de euro pe jucător, adică prețul cerut de Gigi, dacă această ofertă ar mai fi fost valabilă. Unirea a amânat însă startul negocierilor până după finalul campionatului și, deși patronul Stelei ar fi de acord cu mutarea, antrenorul italian îl poate opri pe Szekely în Ghencea. ■

ȚINTE / Becali vrea să se implice activ și în această campanie de achiziții: îi vrea pe Adrian Cristea, Tănase și Paraschiv

LISTA LUI GIGI

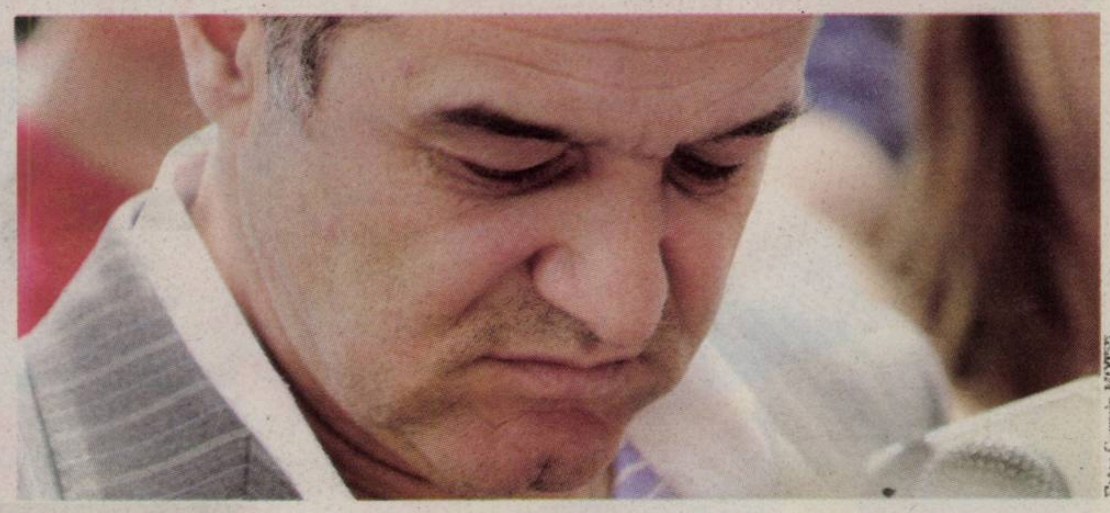

După ce a bătut palma cu Cristiano Bergodi, patronul Stelei a anunțat că îi va aduce acestuia trei jucători, dar va transfera și un fotbalist pe care l-ar dori el.

Se pare că Becali și-a făcut o listă cu trei jucători, din care vrea să aleagă unul. Primul ar fi Adrian Cristea, mijlocașul lui Dinamo care e în dizgrația fanilor din „Ștefan cel Mare". Următorul pe listă este Cristi Tănase, care pare și cel mai dificil de adus, din cauza situației prin care trece FC Argeș, dar și pentru că mijlocașul își dorește să plece direct în străinătate. În fine, ultimul pe listă este un fost stelist, după care Becali suspină acum, Sorin Paraschiv. Fostul căpitan din Ghencea a retrogradat sâmbătă cu Rimini în Serie C1 și poate pleca de la formația din Italia. ■

PUBLICITATE

MILAN Junior Camp
București, 29 iunie - 3 iulie 2009

adidas
KIT OFICIAL ADIDAS
PENTRU TOȚI PARTICIPANȚII
★ 2 TRICOURI
★ 2 ȘORTURI
★ 2 PERECHI ȘOSETE
★ 1 RUCSAC
D&G JUNIOR

PREGĂTEȘTE-TE PENTRU SUCCES CU AC MILAN!
ÎNSCRIE-ȚI COPILUL LA MILAN JUNIOR CAMP PÂNĂ PE 19 IUNIE 2009!

Dacă și copilul tău e pasionat de fotbal și are între 7-14 ani înscrie-l acum la **Milan Junior Camp**, un program gratuit de pregătire sportivă autorizat de clubul AC MILAN. Timp de 5 zile, în perioada **29 iunie – 3 iulie 2009**, pe baza sportivă **FC Sportul Studențesc** (complex Regie București) participanții la Milan Junior Camp vor avea posibilitatea să descopere secretele jocului de fotbal direct de la antrenorii celui mai titrat club din Europa.

Doi dintre cei mai talentați participanți vor fi invitați la Milano pe stadionul San Siro!

DETALII ȘI REGULAMENT OFICIAL
• în orice unitate Intesa Sanpaolo Bank
• www.intesasanpaolobank.ro/mjc
• Tel Verde: 0800 800 888

INTESA SANPAOLO BANK
Thinking ahead with you.
Iubește Sportul!
Bank of INTESA SANPAOLO

VIZER RENUNȚĂ LA LIBERTY

Zilele trecute, Marius Vizer a anunțat că va renunța la Liberty Salonta, echipa din liga secundă pe care o finanța. El a mai investit în trecut și în Ungaria, la Sopron. În trecut, omul de afaceri chiar i-a propus lui Borcea să investească împreună cu el la Sopron, iar Sergiu Homei a fost obiectul unui transfer între Dinamo și formația maghiară.

Foto: Bogdan IORDACHE

PLAN / Acționarul vrea să-l aducă pe prietenul său în „Ștefan cel Mare"

Vizer, scutul lui Borcea

Cătălin MUREȘANU
catalin.muresanu@prosport.ro

Acționarii dinamoviști se pregătesc de cea mai furtunoasă ședință a Consiliului de Administrație din ultima vreme.

Zilele acestea, șefii urmează să se întâlnească pentru a se pune la punct proiectul de viitor. Nu va fi uitat însă trecutul, iar aici vor apărea disensiunile. De ce? Pentru că este de așteptat ca o parte dintre acționari să-i ceară demisia lui Cristi Borcea din funcția de președinte executiv, iar acesta nu prea mai are chef să renunțe. Unul dintre oamenii care vor schimbarea celui poreclit „Leonidas" este chiar Nicolae Badea. Șeful CA a luat deja legătura cu Dinu Gheorghe, căruia i-a promis funcția de șef pe partea executivă. Totul a fost dat însă peste cap atunci când Cristi Borcea a anunțat că s-a răzgândit și că vrea să continue în această funcție. Contestatarilor nu le-a picat bine anunțul și este foarte posibil ca unii dintre investitori să renunțe la acțiuni, Vasile Turcu anunțându-și deja această intenție.

Negoiță e asul lui Badea

Iar de aici se nasc noi stratageme. Atât Badea, cât și Borcea au câte un înlocuitor pregătit pentru oricine din tabăra adversă care ar vrea să cedeze. Ionuț Negoiță este omul bossului de la Computerland, în timp ce președintele executiv are și el un as în mânecă. Este vorba de Marius Vizer, prieten bun cu Borcea. De altfel, „Shakira" este în aceste zile în Austria, acolo unde se pare că s-a întâlnit cu președintele Federației Internaționale de Judo pentru a discuta posibilitatea cooptării lui în acționariat.

Președintele Federației Internaționale de Judo ar putea prelua acțiunile lui Vasile Turcu

POSIBILITATE

TURCU, LA FC ARGEȘ?

Vasile Turcu vrea să devină principalul finanțator al formației FC Argeș, în cazul în care va ceda acțiunile de la Dinamo. „Am mai multe oferte, dar cel mai mult îmi doresc să ajung la FC Argeș. Cu mine patron, echipa se va bate pentru cupele europene. Mai aduc doi jucători, îl reabilitez pe Nicolae Dică și intrăm în Europa League", a declarat acționarul "câinilor" pentru EVZ. ■

DECIZIE

„BERGODI A REFUZAT DINAMO"

Renzo Rossi a confirmat informația apărută în ProSport, care anunța oferta făcută de Dinamo lui Cristiano Bergodi. Lovitura planificată de dinamoviști nu a fost însă un succes. „Ni s-a propus să mergem la Dinamo. Am vorbit cu Cristiano, dar a zis să așteptăm finalizarea discuțiilor cu Steaua", a spus secundul lui Bergodi. ■

EXOD / „Câinii" fac epurări masive. Unora le expiră contractul, alții au primit hârtii de transfer din partea clubului, câțiva nu mai vor în „Groapă"

Pleacă toți străinii!

Cătălin MUREȘANU
catalin.muresanu@prosport.ro
Mihai NEJNERU
mihai.nejneru@prosport.ro

Curățenia de la Dinamo lovește în legiunea străină. E foarte posibil ca, din sezonul viitor, niciunul dintre „câinii" de import din „Groapă" să nu se mai regăsească la echipă.

Cum s-a ajuns la această situație? Foarte simplu. În afara lui Ousmane N'Doye, care este singurul jucător dorit în continuare de către acționari, niciunul dintre ceilalți fotbaliști nu mai este agreat. Iar situația senegalezului este complicată, pentru că ratarea Ligii Campionilor și debarcarea iminentă a lui Mircea Rednic l-au făcut pe african să declare răspicat că nu mai vrea să rămână în „Ștefan cel Mare". Celălalt senegalez din lot, Papa Malick, a semnat în iarnă un contract pe patru luni, iar șefii nu vor să-i prelungească înțelegerea. La final de contract se află și George Blay, iar atât conducătorii, cât și fundașul se gândesc la despărțire. În aceste condiții, dinamoviștii își vor lua la revedere de la cel mai vechi străin din lot.

500.000, prețul pentru Ze Kalanga și Miranda

Un alt jucător cu state vechi în „Groapă", Ze Kalanga, va pleca și el. Înainte de vacanță, angolezul a primit o hârtie din partea clubului prin care se poate transfera la orice echipă care achită în schimbul său 500.000 de dolari. Similaritate perfectă și ca situație, și ca preț în cazul lui Miranda, atacantul fiind în toate pauzele competiționale primul jucător pus pe tarabă. Letonului Kolinko i-a expirat luna de contract, iar portughezul Simao a fost deja înlăturat, ieri părăsind definitiv România. ■

STRĂINII DIN LOTUL LUI DINAMO

Aleksander Kolinko	portar	0 meciuri	
George Blay	fundaș	66 de meciuri	0 goluri
Ze Kalanga	mijlocaș	31 de meciuri	2 goluri
Bruno Simao	fundaș	10 meciuri	0 goluri
Papa Malick	mijlocaș	9 meciuri	0 goluri
Ousmane N Doye	mijlocaș	12 meciuri	3 goluri
Osvaldo Miranda	atacant	27 meciuri	4 goluri

CONTACT / Președintele CA are o nouă variantă de antrenor. Unii dintre acționari cam strâmbă din nas

Sabău, favoritul lui Badea

„Câinii" vor să se miște repede și să găsească antrenorul care să-l înlocuiască pe Mircea Rednic.

După ce variantele Bölöni și Bergodi au căzut, acționarii s-au reorientat. Numai că principiul enunțat de Vasile Turcu, „la Dinamo nu știe stânga ce face dreapta", e mai de actualitate ca oricând. Nicolae Badea a început discuțiile cu Ioan Ovidiu Sabău, pe care și l-ar dori pe banca tehnică din sezonul următor. Numai că varianta bossului de la Computerland nu este agreată în proporție de 100% în rândul acționariatului dinamovist. Mai mult, câțiva dintre șefii „câinilor" nu se află în țară în acest moment, ei așteptând ședința Consiliului de Administrație pentru a discuta și această problemă a antrenorului.

Conturi încheiate cu Rednic?

Zilele acestea, Cristi Borcea se află în Austria, acolo unde se pare că s-a întâlnit cu Marius Vizer pentru a-i propune un loc de acționar în „Ștefan cel Mare". În Austria e și Mircea Rednic, antrenorul care e pe picior de plecare din „Groapă" în acest moment. Se pare că președintele executiv și tehnicianul au discutat și au stabilit condițiile despărțirii ultimului de Dinamo. ■

PUBLICITATE

sunt toţi prietenii de acasă
care vor să ştie
ce-am văzut în vacanţă

cu Orange Travel ai permis pentru o vacanţă fără griji

Activează Permis de vacanţă şi ai 10 minute pentru apeluri în roaming în Uniunea Europeană, cu 4 euro (TVA inclus):

www.orange.ro
together we can do more
orange

OPINIE

PELUZA

Lucian LIPOVAN
lucian.lipovan@prosport.ro

Sandu unde era?

În decembrie 1989, Ceaușescu organiza celebrul miting la București pentru a calma țara. De la balcon spera ca totul să iasă perfect, dar oamenii, învinși în viața de zi cu zi, n-au mai suportat și l-au sfidat. N-au mai aplaudat, lăsându-l cu fața împietrită de neputință. Manevra a eșuat, iar până la urmă Ceaușescu n-a mai avut de ales decât să fugă. În iunie 2009, Federația lui Mircea Sandu a organizat finala Cupei României. Președintele era sigur că totul iese perfect, dar timișorenii, învinși pe teren, n-au suportat și l-au sfidat. Finala a eșuat. Lipsește doar finalul: Sandu să fugă! Comparația nu e întâmplătoare. Pe fața lui Mircea Sandu, în timp ce înfiera atitudinea timișorenilor, se citea o nervozitate evidentă. Îi tremura figura pentru că nu poate face nimic, asemenea lui Ceaușescu atunci, în balcon. Președintele FRF e atât de urât de oameni, încât, de fapt, poate n-ați remarcat, nici el n-a participat la festivitatea de premiere! A rămas ascuns în lojă, deși organizatorii dau medaliile, trimițându-l pe podium pe Lucescu senior, cu imaginea lui cu tot. De ce? De ce Timișoara ar fi trebuit să accepte umilința de a defila prin fața celui care a furat-o de două ori în acest sezon, dar Sandu nu are obligația de a veni în mijlocul celor cărora le-a furat fotbalul? De ce Timișoara nu îl poate sfida pe Sandu, dar el îi poate sfida pe cei care i-au făcut imposibilă apariția pe stadion fără huiduieli: spectatorii fără de care n-ar exista?

FINALA CUPE

SCANDAL / Sandu și Lupescu amenință Timișoara cu excluderea din competiție d

„Afară din C

Dinamo și CFR decid

Lucian LIPOVAN
lucian.lipovan@prosport.ro
Doru GHEORGHIU
doru.gheorghiu@prosport.ro

Președintele FRF, Mircea Sandu, și directorul general al FRF, Ionuț Lupescu, continuă războiul cu Marian Iancu și amenință din nou Timișoara.

„A fost ceva premeditat. Este evident acest lucru. Și ce au făcut suporterii și atitudinea de la final au fost mișcări gândite de cineva de la Timișoara", a spus ieri Lupescu. Cel vizat pentru manipularea fanilor este dușmanul numărul 1 al FRF, Marian Iancu. Iar acum oficialii de la Casa Fotbalului caută o metodă prin care să scoată Timișoara din Cupă. În regulamente nu există o prevedere pentru așa ceva, dar soluția este Comitetul Executiv al FRF, care practic poate dicta orice. „Aceste evenimente probabil că nu vor rămâne nepedepsite. Mă gândesc să propun Comitetului Executiv măsuri împotriva Timișoarei. Poate fi exclusă din competiție pentru un an sau doi", a confirmat Ionuț Lupescu. Forul este controlat evident de Mircea Sandu, iar interesant e că din Liga I reprezentanți sunt Iuliu Mureșan și Cristi Borcea. Altfel spus, CFR Cluj și Dinamo pot decide excluderea Timișoarei din Cupă!

Replica lui Marian Iancu nu a întârziat. „Au fabricat documente și ne-au luat istoria. Ne-au luat șase puncte, mințind. Ne-au luat șansa de a câștiga o competiție. Ce nu ne pot lua e demnitatea! Ce nu pot să înțeleagă ei este că, pe măsură ce abuzurile vor continua, noi vom fi din ce în ce mai mulți, din ce în ce mai uniți și din ce în ce mai puternici! Le transmit ceva: domnilor, acesta-i doar începutul! Nici nu vă dați seama cât de mici și cât de penibili ați ajuns!".

„Hagi la FRF"

Mai mult, Iancu a găsit și soluția pentru înlocuirea lui Sandu: „La FRF e cancer generalizat. Există totuși un manager, un om de afaceri și un om de fotbal care poate să ne salveze. Acela e Gică Hagi." ■

Nici galeria timișoreană, cunoscută pentru civilizație, n-a scăpat de elemente huliganice

CONTESTAT / Arbitrul n-a primit notă de trecere de la observator

Balaj, corigent

Nicu BĂDESCU
nicu.badescu@prosport.ro

Contestat de bănățeni încă de când s-a făcut publică delegarea sa, Balaj a făcut deplasarea la Târgu Jiu încă de marți.

A arbitrat meciul Pandurilor în ultima etapă. Nu s-a mai întors acasă. A rămas împreună cu asistenții Cristi Nica și Aurel Onița în orașul lui Brâncuși. Până la meci, a continuat antrenamentele fizice, a făcut masaj și saună, totul pentru a fi pregătit pentru finala Cupei României. Prestația din timpul meciului a fost sub așteptări, lucru care se reflectă și în raportul de observare al lui Ioan Igna, care i-a acordat o notă sub 8. Lui Balaj i se reproșează în principal faptul că nu i-a eliminat pe Alexa, Borbely și Culio.

Cer excluderea din arbitraj

Pe lângă acest lucru, centralul este criticat și pentru deplasarea deficitară. Din acest motiv, Balaj a fost departe de faza în care Mureșan îl contrează pe Bucur în careu, fiind nevoit să ia o decizie la sugestia tușierului Nica. „Au greșit arbitrii cu Unirea Urziceni și am pierdut campionatul. Dar 30.000 de oameni, printre ei și miile de suporteri care au fost la finala Cupei, i-au aplaudat și le-au permis celor de la Urziceni să se simtă campioni. Era un arbitru străin, iar Timișoara a știut să separe greșeala de intenție, de interes, de abuz, de batjocură. Același lucru l-au simțit și la finala Cupei, doar că în sens invers", a acuzat ieri Marian Iancu, care cere excluderea din arbitraj a lui Balaj. ■

PUBLICITATE

TIMIŞOREANA SĂRBĂT
FOTBALUL ADEVĂRAT.

Pe 13 iunie, ora 19, la Târgu-Jiu, pe Stadionul Municipal,
te aşteaptă un meci de fotbal de zile mari.
Şi pentru că Finala înseamnă cei mai buni dintre cei mai buni,
echipa care a organizat deschiderea Olimpiadelor de Iarnă
de la Torino şi a Olimpiadelor de la Atena
ţi-a pregătit un spectacol fabulos de lasere, artificii şi proiecţii.

ROMÂNIEI

cauza incidentelor de la finală

upă!“

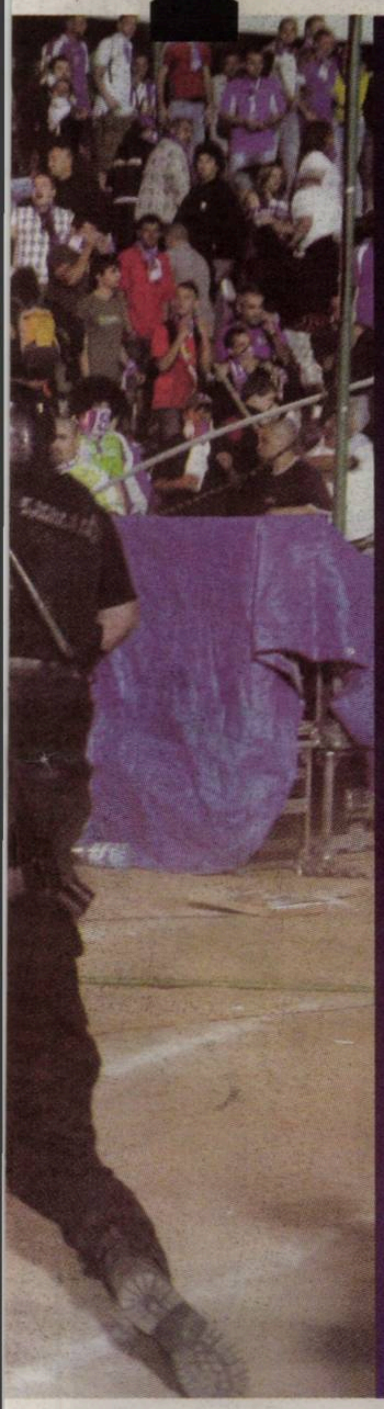

”
Vom analiza dacă Timișoara merită să mai joace la anul în Cupă. Suporterii au fost comandați
MIRCEA SANDU
președinte FRF

Este inadmisibil ce au făcut cei de la Timișoara. Au desconsiderat competiția, partenerii de întrecere, presa. Pe toată lumea!
IONUȚ LUPESCU
director general FRF

Au vrut să ne arate la ce perfecțiune a ajuns sistemul lor corupt. Mă refer la arbitraj și tot la ce se învârte în jurul lui. Au vrut să ne arate că nu vom putea niciodată să trecem bariera
MARIAN IANCU
patron Poli Timișoara

POVESTE / Motivul care a declanșat intrarea fanilor pe teren este demn de un film

Au vrut mingea!

Foto: SZASZ Istvan

68.510
lei este valoarea totală a amenzilor dictate după finala Cupei

Radu FAUR
radu.faur@prosport.ro

Ultima scânteie care i-a determinat pe suporteri să intre pe teren la Târgu Jiu a pornit de la o simplă glumă, dezvăluită ieri de www.prosport.ro.

Cu zece minute înainte de finalul meciului, în peluza cu suporteri bănățeni a ajuns o minge. Dezamăgiți de arbitraj, dar și de jocul echipei favorite, fanii au găsit un mod inedit de a protesta. Mingea circula de la un fan la altul, în timp ce o parte a galeriei scanda ironic către fotbaliști: „Am ajuns la concluzia că noi / Jucăm fotbal mai bine ca voi“! La un moment dat, mingea a ajuns pe pistă, la un copil de mingi, care a refuzat să o trimită înapoi. Tensiunea acumulată în timpul meciului a explodat imediat după aceea, susțin mai mulți suporteri. Câțiva dintre ei au sărit în teren sub pretextul recuperării mingii, lucru chiar reușit la un moment dat. Jandarmii au intervenit cu gaze lacrimogene, iar apoi i-au evacuat pe fani.

„În ultimele meciuri jucătorii lui Poli nu au arătat ceea ce așteptau suporterii timișoreni de la ei. În plus, toată săptămâna ni s-a spus că nu avem nicio șansă cu Balaj pe teren și cu Boc în tribună. Telefoanele sunau întruna în peluză și ni se spunea că arbitrul ne fură“, a declarat Paul Prodana, unul dintre liderii galeriei, ieri, în direct la Sport.ro. ■

Foto: Dan TĂUTAN

Foto: Dan TĂUȚAN

Foto: SZASZ Istvan

OREȘTE

CUPA ROMÂNIEI
Timișoreana

„SPERAM SĂ DISPARĂ GARDURILE“

Unul din efectele nebuniei de la finala Cupei României poate fi îndepărtarea sponsorilor. Reprezentanții Timișoreana, susținătorul principal al competiției, sunt dezamăgiți de evenimentele de sâmbătă. „Asemenea manifestări cresc mai mult gardurile care speram să dispară cândva. Parteneriatul a fost construit prin încurajarea unei competiții curate, amenințată acum de incidentele de la finala Cupei României Timișoreana“, se arată într-un comunicat al companiei producătoare de bere.

1,6
milioane de euro anual încasează FRF de la SAB Miller, producătorul Ursus și Timișoreana, sponsori ai națională și ai Cupei României

Riscul cel mai mare este ca sponsorul să se retragă pentru a nu le afecta la imaginea asociindu-se cu acte de violență și huliganism. Deocamdată nu se pune problema, ba mai mult, chiar înaintea finalei Timișoreana a prelungit cu încă trei ani contractul pentru Cupă. În schimb, clubul bănățean ar putea rata un contract cu același producător de bere din acest motiv, înțelegere care era în planul celor de la Timișoreana! ■

CIFRA ZILEI din ZIARUL FINANCIAR
8.200 de euro este pretul de pornire de la care va fi comercializat pe piata locală crossover-ul Sandero Stepway
CITIȚI MAI MULTE pe www.zf.ro

PROGRAM TV (AZI)

12:00 / DIRECT
TENIS EUROSPORT
Circuit WTA
Turneu Eastbourne

13:30
SLAMBALL SPORT.RO
Episodul 37

16:00 / EXPLOZIV
BOXBUSTER SPORT.RO
Nikolai Valuev – Evander Hollyfield

17:00
Știri SPORT.RO

17:30 / DIRECT
TENIS
Circuit ATP
Turneu Hertogenbosch

19:00
SNOOKER EUROSPORT
Seria Mondială Killarney (Irlanda). Ziua a doua

19:15 / DIRECT
FOTBAL SPORT.RO
CE U21: Anglia – Finlanda

21:15
Știri SPORT.RO

21:45 / DIRECT
FOTBAL SPORT.RO
CE U21: Spania – Germania

23:30 / SWOHTIME
Goluri și goale SPORT.RO

00:30 / PREMIERA
FOTBAL SPORT.RO
Argentina - Rezumate

01:30 / EVENIMENT
FOTBAL SPORT.RO
„Super Steaua în Ligă"
Steaua – Dinamo Kiev (2006/07)

ProSport nu-și asumă răspunderea pentru eventualele schimbări operate între timp în program.

FERM / Patronul clujenilor spune că Provincia merită să domine fotbalul românesc

ARPAD: „UN NOU EVENT!"

Foto: Dan TĂUȚAN

George STAN
george.stan@prosport.ro

Imediat după finala Cupei, Arpad Paszkany (foto) a fixat obiectivele pentru sezonul viitor: Supercupa, Cupa și titlul în Liga I. El este decis să nu mai lase niciun jucător să plece de la CFR în această vară.

Domnule Paszkany ați cucerit pentru a doua oară consecutiv Cupa României. Ce înseamnă pentru CFR acest lucru?

Nu e puțin lucru ca în doi ani de zile să cucerești trei trofee. Mă bucur foarte mult și cred că prin jocul din finală am arătat adevărata fața a CFR-ului. Această Cupă a reușit să mai îndulcească din amarul suporterilor și poate este la fel de importantă ca un titlu de campioană.

Pentru al doilea an provincia cucerește totul în acest sezon...

Așa și este normal, valoarea să primeze și nimic altceva. Cred că și Urziceni o să se descurce în Liga Campionilor. Orice campioană din România sunt sigur că va face față în Ligă.

Sunt voci care spun că Yssouf Kone și Culio ar urma să plece în această vară. Este adevărat?

Nu, nu, nu...deloc. Circulă zvonuri despre acest lucru, dar echipa va rămâne 99% aceeași. Cu încă câțiva jucători cu care ne vom întări, la toamnă pornim din nou la luptă, și vrem să facem din nou eventul. În acest sezon au fost câteva greșeli și din partea mea și din partea jucătorilor, dar am învățat multe din acest campionat. ■

INTERVIU / Alvaro Pereira este încântat că va juca sezonul viitor la FC Porto

„Sunt fericit!"

Foto: Andrea CANTOR

Pereira (în primplan) și-a luat aseară adio de la fanii clujeni

Andra LUPOU
redactiacluj@prosport

După ce a ajutat CFR să aducă pentru a doua oară consecutiv Cupa României la Cluj, Alvaro Pereira se pregătește să facă „ravagii" în Liga Campionilor, alături de Cristi Săpunaru, la FC Porto.

Alvaro, felicitări. Un transfer la Porto și un trofeu de Cupă. Cum e?

Minunat. Trăiesc cele mai frumoase clipe din viața mea. Sunt extrem de emoționat, am câștigat primul meu titlu cu CFR, care este și primul meu trofeu din carieră. Ce mod frumos de a-mi lua rămas-bun, nu? Sunt foarte fericit că am reușit să aducem Cupa pentru a doua oară la Cluj, echipa a meritat din plin acest trofeu. Totodată sunt jucător la FC Porto. Ce pot să îmi doresc mai mult?

Ce ai simțit când ai aflat că ești dorit la Porto?

Totul s-a întâmplat foarte repede. Știam că o echipă mare mă vrea, dar nimic nu era sigur. Eram la națională în Uruguay când cei din conducerea CFR-ului, care se aflau în Portugalia, m-au sunat. Nu mi-a venit să cred, eram foarte onorat să știu că un club așa mare ca FC Porto vrea să fiu jucătorul lor.

Ce înseamnă pentru tine acest transfer?

Este un pas foarte important în cariera oricărui fotbalist. Cine nu își dorește să ajungă la o echipă mare? Am muncit mult să ajung aici și mă bucur că mi s-a acordat această șansă. Voi profita de ea.

Nu îți pare rău că părăsești echipa clujeană?

Îți dai seama că nu îmi este ușor. Sunt trist pentru că trebuie să plec de la această echipă atât de frumoasă care mi-a fost ca o adevărată familie. Dar așa este viața în fotbal, mereu ne schimbăm echipele, anturajul. Trebuie în primul rând să faci ceea ce este mai bine pentru cariera ta. Plec însă cu amintiri plăcute și cu multă bucurie în suflet pentru ceea ce am trăit aici la Cluj.

A fost CFR o rampă de lansare pentru tine?

Cu siguranță. Dacă nu veneam aici anul trecut nu cred că aș fi ajuns acum la Porto. CFR este un club puternic, a fost campioana României și ăsta este numai începutul. Sunt convins că va ajunge un mare nume în fotbalul european. Le mulțumesc din suflet. Tot ce trebuie să faci la CFR este să muncești, pentru că îți oferă toate condițiile.

Cum vezi viitorul pentru CFR?

Aici la Cluj este un mare club, o mare echipă, care poate face multe lucruri bune. Sunt sigur că anul viitor vor câștiga din nou campionatul. Eu le voi fi alături în continuare din Portugalia. ■

PEREIRA LA CFR ÎN SEZONUL 2008-2009

Competiție	Meciuri	Minute	Goluri
Liga I	29	2526	1
Liga Campionilor	6	540	0
Cupa României	2	122	1

MEDIAȘUL MERGE LA TAS!

Mediești aștept până la finalul lunii o decizie a FRF în ceea ce o privește pe FC Argeș. Dacă echipa lui Penescu nu va fi retrogradată, ardelenii sunt dispuși să-și facă singuri dreptate la TAS. „Chiar și intenția de mituire a arbitrilor să pedepsește. Dacă nu se vor lua măsurile care se impun, o să ne adresăm și noi la TAS", a spus președintele Corin Cindrea. ■

6 zile mai sunt până când lotul Craiovei trebuie să înceapă pregătirile cu noul antrenor

CRAIOVA / ProSport a aflat cine vine în Bănie în cazul în care Sabău refuză oferta lui Mititelu

Laszlo Csaba la Craiova?

Foto: REUTERS

George PĂUNESCU
george.paunescu@prosport.ro

Adrian Mititelu s-a pus serios pe treabă și în câteva zile va anunța cine o va pregăti pe Universitatea Craiova în sezonul viitor. Ovidiu Sabău, fost la Bistrița, și Laszlo Csaba, de la Hert of Midlothian, sunt variantele lui Mititelu.

Ovidiu Sabău a fost primul tehnician contactat de către Mititelu. Cei doi au avut mai multe convorbiri telefonice, fapt confirmat de patronul Craiovei și de cel al Bistriței, care a declarat zilele trecute că Sabău are o ofertă concretă de la clubul din Bănie. „Varianta Craiova nu a căzut deocamdată. Din contră, este prima opțiune pentru Ovidiu. A acceptat chiar și condiția lui Mititelu, de a lucra cu stafful tehnic deja existent la Universitatea", a declarat pentru ProSport un apropiat al tehnicianului. Pentru ca Sabău să semneze cu Știința, mai trebuie rezolvată însă o problemă: cea a banilor.

Fostul internațional, care avea un salariu uriaș la Gloria, de 500.000 de euro pe an, nu acceptă o remunerație inferioară, în timp ce Mititelu nu este dispus să dea o sumă atât de mare.

Salvarea vine din Scoția!

În cazul în care negocierile se împotmolesc, conducerea clubului oltean se va orienta către un tehnician din străinătate. Cel mai aproape de Craiova este românul de origine maghiară, Laszlo Csaba. În vârstă de 45 de ani, Laszlo, care e născut în Odorheiu Secuiesc pe 13 februarie 1964, are un CV destul de bogat. Printre echipele pe la care a trecut se numără Ferencvaros Budapesta, Sopron și Heart, dar și naționalele Ugandei și Ungariei. La ultima dintre ele, a fost secundul lui Lothar Matthaus între 2004 și 2005.

Trebuie amintit că Laszlo Csaba a fost numit în acest sezon „antrenorul anului" în Scoția, depășindu-i pe omologii săi de la Celtic și Rangers. În afara experienței bogate, un alt motiv pentru care Laszlo Csaba ar veni la Craiova este faptul că ar accepta un salariu mult mai mic decât Sabău, undeva în jurul a 200.000 de euro. ■

2
antrenori străini a avut Craiova până acum: Ramon Alexanco, în 1998, și Nicolo Napoli, în 2004 și 2007-2009

La finalul acestui sezon, Laszlo Csaba a fost declarat antrenorul anului în Scoția. Dacă va veni în Bănie, Laszlo se va afla la prima experiență ca tehnician în Liga I

FC VASLUI / Finanțatorul investește alte șase milioane de euro

Porumboiu aruncă iar un sac de bani

Laurențiu MUSCALU
laurentiu.muscalu@prosport.ro

După ce a cheltuit aproximativ 14 milioane de euro în șapte ani, Adrian Porumboiu (foto) are de gând să mai bage încă 6 milioane de euro în sezonul care urmează.

„Nu mă mai retrag. Vreau să duc Vasluiul în grupele Europa League
ADRIAN PORUMBOIU
patron FC Vaslui

Finanțatorul și-a propus calificarea în grupele Europa League, performanță care ar aduce în conturile clubului vasluian mai bine de 2 milioane de euro. În afară de accederea în grupele competiției europene, trupa moldoveană va ataca din nou Cupa, urmând ca, peste doi ani, galben-verzii să-și propună oficial cucerirea titlului. Pentru a putea aspira însă la un trofeu, Adrian Porumboiu trebuie să rezolve în această vară problema antrenorului principal, Cristi Dulca nedeținând licența Pro. Astfel, în topul listei finanțatorului moldovean se regăsește

fostul tehnician al Timișoarei și CFR-ului, Dusan Uhrin jr, înțelegerea sa cu Mlada prevăzând că cehul poate pleca oricând primește o ofertă avantajoasă. Dacă această mutare nu se va realiza, Porumboiu se va reorienta către un român: Petre Grigoraș sau Mihai Stoichiță. ■

PUBLICITATE

94 DE MILIOANE DE EURO PENTRU IBRA

Cum tratativele dintre Barcelona și Inter pentru schimbul Ibrahimovic – Eto'o nu mai e de actualitate, Real Madrid a intrat imediat pe fir. Președintele interist Massimo Moratti a răspuns cu umor: „Ibrahimovic este la fel de bun ca Ronaldo, deci costă exact 94 de milioane de euro." ■

DEZVĂLUIRE / Man. United a recunoscut că Ferguson a forțat transferul portughezului la Real

Foto: EPA

Sătul de RONALDO

Sorin DUMITRESCU
sorin.dumitrescu@prosport.ro

Incredibil: purtătorul de cuvânt al familiei Glazer, proprietara lui Manchester United, a dezvăluit în The Times că însuși Sir Alex Ferguson, antrenorul „diavolilor", nu l-a mai vrut pe Ronaldo!

„Transferul a reprezentat un business foarte bun, dar nu considerentele economice au fost în prim-plan, ci decizia sportivă a antrenorului", a explicat oficialul. Concret, Ferguson era sătul de capriciile și de plângerile vedetei sale și nu s-a gândit de două ori când a fost informat de oferta Realului. Nu îi conveneau absențele lui Ronaldo de la antrenamente în favoarea spoturilor publicitare, nici ieșirile nervoase. „Sir Alex Ferguson deține controlul deplin a tot ce trebuie făcut la echipă și dacă el nu ar fi acceptat, transferul nu ar mai fi avut loc. Ferguson a considerat că e momentul optim pentru a-l lăsa să plece, fiind mulțumit de bani și de fapt că va fi mai multă liniște în vestiar", a completat purtătorul de cuvânt al familiei Glazer.

RIVALITATE

L-A DETURNAT BARÇA PE VILLA?

Transferul atacantului David Villa de la Valencia la Real a căzut! Conducerea Valenciei a justificat refuzul prin faptul că Real a vrut să încheie afacerea pentru 42 de milioane de euro, nu 50. Se pare însă că adevăratul motiv ar ține de apariția neașteptată în operațiunea Villa a Barcelonei, care ar fi dispusă să plătească exact suma cerută de Valencia. Chelsea stă și ea la pândă... ■

Zidane: „Ronaldo să uite de discoteci!"

Despre repetatele ieșiri în decor ale lui Cristiano e bine informat și cel care a devenit la Madrid mâna dreaptă a președintelui Florentino Perez, francezul Zinedine Zidane. Acesta l-a avertizat pe Ronaldo: „La Real va fi un jucător ca oricare altul, chiar dacă a costat 94 de milioane de euro. Nu e loc de vedetisme. Succesul îl dă colectivul puternic, unit, nu starurile de unele singure. Și la Madrid va trebui să uite de cluburile de noapte și de discoteci". Altfel, Zizou încearcă să-l aducă în aceste zile pe „Bernabeu" pe conaționalul Ribery. ■

„Nu mă deranjează dacă fanii mă urăsc. Îmi place să văd ura din ochii lor, să le aud insultele

CRISTIANO RONALDO
mijlocaș Real Madrid

SPANIA / Fostul stelist Abel Moreno vorbește despre promovarea în Primera cu Xerez după experiența nefastă din Ghencea

Foto: ProSport

„Steaua a fost o lecție"

Octavian METONI
octavian.metoni@prosport.ro

Xerez, grupare antrenată de fostul tehnician dinamovist Esteban Vigo și la care evoluează ex-stelistul Abel Moreno (foto), a promovat pentru prima oară în istoria clubului în prima ligă spaniolă.

Mijlocașul spaniol, considerat de presa iberică unul dintre cei mai buni jucători ai echipei, a povestit pentru ProSport cum a trăit bucuria promovării după 2-1 în weekend cu Huesca, în penultima etapă: „Sunt extrem de bucuros, nimeni nu s-a așteptat să promovăm. Primăria ne-a organizat o fiesta pe cinste. Eu am mai evoluat în La Liga, pe vremea când jucam la Murcia, dar acum va fi altceva. De-abia aștept să joc contra Barcelonei, cea mai bună echipă a Europei, e ceva deosebit. În plus, Madridul s-a întărit serios odată cu venirea lui Ronaldo și a lui Kaka, așa că Spania are cel mai puternic campionat din lume".

„N-am înțeles mare lucru"

Spaniolul a vorbit și despre scurta perioadă petrecută la Steaua: „N-am înțeles mare lucru din ce s-a întâmplat acolo, dar a fost o lecție care mi-a priit".

2

meciuri a jucat Abel Moreno pentru Steaua în acest sezon

Referitor la antrenorul de la Xerez, Esteban Vigo, Moreno ne-a mărturisit că fără el nu s-ar fi ajuns aici: „Este meritul său, în primul rând. Eu am o relație foarte bună cu el și sunt hotărât să mai rămân aici cel puțin încă un sezon. Sunt andaluz de origine și mă simt ca acasă". Moreno a mai sugerat posibila plecare a antrenorului: „De fiecare dată când este întrebat ce va face, i se umezesc ochii. Această echipă este creația lui, dar are și alte oferte și eu înțeleg că vrea să plece la un club mai mare". ■

RATANGIII DIN LIGUE 1

Jucător	Club	Șuturi /goluri
Niculae	Auxerre	45/0
Feghouli	Grenoble	40/0
Mathieu	Toulouse	38/0
Leroy	Rennes	36/0
Noro	Le Havre	34/0

1.515 minute a evoluat Niculae în ultima ediție de campionat

STATISTICĂ / Daniel Niculae de la Auxerre a fost numit de France Football „serial loser“ pentru că e „ratangiu în serie“

NICULAE, SERIAL LOSER

Octavian METONI
octavian.metoni@prosport.ro

Într-o analiză a recent încheiatului sezon din Ligue 1, săptămânalul France Footbal îl ironizează pe Daniel Niculae, atacantul lui Auxerre, care nu a marcat niciun gol în ultima ediție a campionatului Franței.

„Niculae este atacant, dar asta numai în teorie“, a scris publicația citată, continuând: „A șutat la poartă de 45 de ori, iar bilanțul său stratosferic înseamnă exact zero. Este liderul celor numiți serial loser (n.r. – ratangii în serie, într-o traducere aproximativă)“. Fișa tehnică a jucătorului echipei burgunde este grăitoare: a evoluat în 32 de partide, în 14 dintre acestea fiind titular.

N-a mai marcat din martie 2008

Într-un clasament al jucătorilor care nu au găsit drumul către plasa adversă, Niculae este lider detașat. Urmăritorii săi au șutat mai puțin la poartă, dar execuțiile acestora au fost din afara careului, ținând cont că ei sunt mijlocași și ajung mai rar în careul advers. În plus, trebuie să ne întoarcem în martie 2008 pentru a-l găsi pe ex-rapidist pe lista marcatorilor din campionat. France Football nu pomenește nimic însă despre problemele personale ale lui „Nico“, mai exact despre decesul tatălui său. ■

Foto: PROSPORT

11 goluri a marcat Niculae în cel mai bun sezon al său la Auxerre (2007-2008)

Niculae (în alb) se află la Auxerre de trei sezoane

Foto: EPA

TURNEU / De azi începe, în direct pe Sport.ro, CE de tineret

Euro-mânjii

Cătălin PARFENE
catalin.parfene@prosport.ro

Turneul final al CE de tineret (jucători sub 21 de ani la începerea preliminariilor) debutează azi în Suedia, numele celor prezenți, unii deja obișnuiți cu naționalele mari, fiind dintre cele mai răsunătoare.

Belarus și Finlanda sunt aparițiile-surpriză, România nereușind nici de această dată să acceadă la turneul final. Totuși, Liga I va avea un reprezentant, atacantul Rade Veljovic de la CFR Cluj fiind convocat în lotul Serbiei, în timp ce Tomi Petrescu, jucătorul de origine română din Finlanda, nu a prins decât lotul lărgit, nefiind păstrat. Competiția, transmisă în direct pe Sport.ro, va începe azi cu meciurile Anglia – Finlanda (19:15) și Spania – Germania (21:45), finala urmând să se dispute pe 29 iunie. ■

CEI MAI SCUMPI JUCĂTORI

Nume	Echipă	Cota de piață
BALOTELLI (foto, nr. 9)	Italia	25.000.000€
JAVI MARTINEZ	Spania	18.000.000€
WALCOTT	Anglia	18.000.000€
SULEJMANI	Olanda	17.000.000€
BOJAN KRKIC	Spania	17.000.000€

GRUPA A

BELARUS
Vedete: Sivakov (Cagliari)
ITALIA
Vedete: Balotelli (Inter), Marchisio, Giovinco (ambii Juventus), Acquafresca (Cagliari)
SERBIA
Vedete: Zoran Tosic (Manchester United), Kacar (Hertha), Sulejmani (Ajax)
SUEDIA
Vedete: Berg (Groningen), Olsson (Blackburn)

GRUPA B

ANGLIA
Vedete: Walcott (Arsenal), Micah Richards (Manchester City), Agbonlahor (Aston Villa), Gibbs (Arsenal)
FINLANDA
Vedete: Pukki (Sevilla), Toivio (Alkmaar)
GERMANIA
Vedete: Khedira (Stuttgart), Dejagah (Wolfsburg), Ozil (Werder)
SPANIA
Vedete: Bojan Krkic (Barcelona), Miguel Torres (Real), Raul Garcia (Atletico Madrid), Diego Capel (Valencia), Jurado (Mallorca)

RETROGRADAT

Paraschiv, în liga a treia!

Rimini, echipa la care joacă fostul stelist Sorin Paraschiv, a pierdut manșa a doua a barajului cu Ancona pentru supraviețuirea în Serie B cu scorul de 0-1 (după 1-1 în deplasare în tur) și a retrogradat în al treilea eșalon din Italia. Mijlocașul român a intrat pe teren în minutul 74 și a primit un cartonaș galben. ■

ANTRENOR

GÂLCĂ, NUMIT LA ALMERIA B

Fostul internațional Constantin Gâlcă a fost numit antrenor principal al formației Almeria B, grupare care evoluează în liga a patra ligă spaniolă, iar obiectivul fixat de conducerea clubului este promovarea în eșalonul imediat superior la sfârșitul sezonului viitor. Ca jucător, românul a evoluat trei ani la Almeria. ■

TRANSFER

Tevez s-a înțeles cu Man. City

Carlos Tevez și-a dat acordul pentru a evolua la Manchester City, iar actele vor fi parafate la sfârșitul lunii în curs, atunci când împrumutul său la United va expira. Potrivit presei din Anglia, salariul său va fi de 8,5 milioane de euro anual. Managerul Ferguson a încercat în zadar să-l convingă să rămână pe „Old Trafford“. ■

REZULTATE

CUPA CONFEDERAȚIILOR

GRUPA A

AFRICA DE SUD – IRAK 0-0

* Partida Noua Zeelandă – Spania s-a disputat după închiderea ediției
** Meciurile din grupa B care se dispută astăzi: Brazilia – Egipt (17:00) și SUA – Italia (21:30)

RUSIA

ETAPA A 12-A DIN 30

Terek Groznîi - Krylya Sovetov 3-2
(la gazde, DANIEL PANCU a marcat primele două goluri și a fost schimbat în minutul 88, iar FLORENTIN PETRE și MĂRGĂRITESCU au fost integraliști)

PUBLICITATE
ProHerb
trăiește bărbătește
Disponibil în magazine naturiste
Formula specială ProHerb concepută pentru bărbații care doresc o viață sexuală mai activă, are următoarele beneficii:
✓ Crește puterea de rezistență și intensitatea orgasmelor
✓ Stimulează dorința și performanța sexuală
✓ Contribuie la mărirea naturală a penisului
✓ Are ca efect erecții mult mai puternice și de durate mai lungi
✓ Întârzie ejacularea
www.proherb.ro
ProHerb® este un supliment alimentar distribuit prin Radix SRL și Green Power Distr. SRL

NICOLETA GRASU A LUAT 1.000 DE EURO

Performerii Internaționalelor de atletism ale României: Nicoleta GRASU (disc, 63,46 m, 1.000 euro - cea mai bună performanță) **FEMININ: 1.** C. Toma (triplusalt, 14,29 m, 500 euro), **2.** V. Țigău (lungime, 6,64 m, 300 euro), **3.** A. Ogrăzeanu (100 m - 11,46s, 200 m - 23,46s, 200 euro), **MASCULIN: 1.** A. Mihăilescu (110 m g - 13,69s, 500 euro), **2.** C. Câmpeanu (100 m - 10,30s, 200 m - 20,86s, 300 euro), **3.** S. Ursu (disc, 62,96 m, 200 euro) ■

MOTORSPORT

Peugeout, istorie la Le Mans

Ediția cu numărul 77 a celebrei curse de 24 de ore de la Le Mans s-a încheiat cu victoria istorică a lui Peugeot, care nu s-a mai impus acolo din 1993! Echipajul cu numărul 9 compus din David Brabham, Marc Gene și Alexander Wurz a pus astfel capăt dominației Audi. Pe locul 2 s-a clasat un alt prototip Peugeot 908. ■

GIMNASTICĂ

România a învins Spania

România a dominat concursul de pregătire de la Salt (Spania), în compania țării-gazdă. Astfel, Amelia Racea, Diana Trenca, Raluca Haidu, Diana Chelaru, Ana Porgras și Gabriela Drăgoi au urcat echipa pe primul loc. Acestea au câștigat categoric și la individual compus, ocupând podiumul: Chelaru (locul 1 - foto), Racea și Haidu. ■

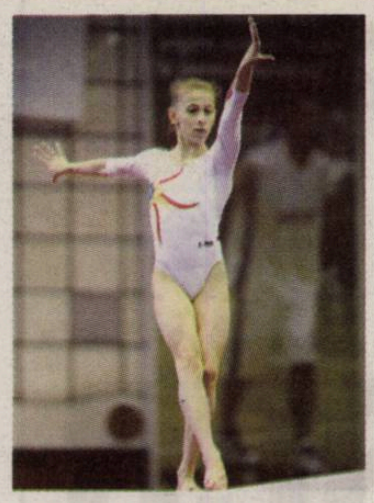

RUGBY

Franța a câștigat în Noua Zeelandă

Într-un meci-test disputat la Dunedin (Noua Zeelandă), echipa Franței a reușit să câștige (27-22) în fața selecționatei All Blacks. Este a patra victorie a „cocoșilor" pe pământ neozeelandez. Alte rezultate: Australia – Italia 31-8, Argentina – Anglia 24-22, Western Provence – Leii Britanici & Irlandezi 23-26. ■

MOTOGP

ROSSI, AS LA ULTIMUL VIRAJ

Valentino Rossi nu se dezminte. Italianul de la Yamaha l-a depășit în ultimul viraj pe colegul său Jorge Lorenzo, câștigând astfel Marele Premiu al Cataluniei. Stoner (Ducati) a terminat pe 3. Cei trei piloți sunt la egalitate de puncte, 106, în fruntea clasamentului CM de motociclism viteză. ■

JUDO

Căprioriu, argint la Madrid

Corina Oana Căprioriu a urcat pe a doua treaptă a podiumului, la etapa de Cupă Mondială de la Madrid (cat. 57 kg). Clujeanca, legitimată la „U" CSM – Dinamo, a cucerit astfel medalia de argint, fiind învinsă în finală de reprezentanta Braziliei, Rafaela Silva. La aceeași categorie, Andreea Chițu a ocupat locul 5. ■

PETRECERE / Dineul de la Corbeanca a încheiat un eveniment de neuitat pentru campionii mondiali

Grătarul de aur

Fotografii: Alexandru HOJDA

Marius HUȚU
marius.hutu@prosport.ro

Campionii mondiali, reuniți pentru prima dată în formulă completă de la câștigarea celor șapte titluri, au avut un sejur de vis la Festivalul Handbalului Românesc.

Au fost decorați și premiați, apoi au urmărit la lucru actualele generații de handbal, pentru ca în final, ieri, să participe la o petrecere pe cinste. Locația: Paradisul Verde, pe domeniul omnului de afaceri Cristian Țânțăreanu. Regizor: Cristian Gațu. Campionii mondiali, dar și alți invitați din lumea sportului sau alte domenii au încercat să facă din această zi una de neuitat. Au dansat și au cântat ca-n tinerețe, au depănat amintiri pe ritmurile lui Mihai Constantinescu, au făcut caterincă.

Printre invitați s-a numărat și Narcisa Lecușanu. Tricolora a dorit să le cunoască personal pe jucătoarele care au cucerit trei titluri mondiale (foto). „Dacă am fi fost acum jucătoare de handbal, n-am fi avut nicio șansă să fim la națională. Ești înaltă și frumoasă, ca un manechin", i-au transmis campioanele mondiale Narcisei. În perspectiva Mondialului din China, Lecușanu a primit și sfaturi: „Ne-a plăcut jocul vostru cu Belarus. Ați luat însă parcă prea ușor goluri. Trebuie să vă apărați mai bine, iar cu mai multă forță și voință veți ajunge în finala CM". ■

POLO / România a bătut Serbia, Rusia și Grecia înaintea CM de la Roma

Apă oxigenată

Andru NENCIU
andru.nenciu@prosport.ro

România înoată în miere cu o lună înaintea debutului CM de la Roma. Deși au fost lipsiți de aportul căpitanului Edi Andrei, tricolorii s-au impus ieri, în Rusia, la un puternic turneu internațional.

Elevii tandemului Kovacs Istvan și Ladislau Balanov au dat piept în debutul turneului cu a doua echipă a Serbiei, o trupă garnisită cu jucători de clasă, însă Radu&Co. au dat cu tunul, 12-5 (2-2, 4-2, 2-1, 4-0), în echipa secundă a plavilor. Cu un lot din care au făcut parte 15 jucători, România le-a dat speranțe de doi lei rușilor (o reprezentativă cu un lot remaniat aproape în totalitate), doar în primele două sferturi 12-8 (3-4, 3-4, 1-0, 5-0), asigurându-și astfel trofeul după doar două zile de competiție. Iar succesul din ultima zi cu selecționata Greciei, 10-7 (1-2, 5-2, 3-1, 1-2), a injectat cu moral o trupă care a ratat cu puțin calificarea în turneul final al Ligii Mondiale. ■

Nici prin astfel de procedee nu a putut fi oprit de greci cel mai bine cotat jucător român, centrul Cosmin Radu

România va evolua în Bazinul Dinamo (26-28 iunie) într-un turneu internațional alături de Ungaria, Germania și Rusia

Foto: Dan TĂUȚAN

ABONEAZĂ-TE LA ProSPORT Câștigi timp și economisești bani **-50%**

Te poți abona la ProSport folosind una din cele trei metode:

Cel mai bun ziar de sport din Romania vine la tine acasă

Prin OP sau mandat poștal

Completează talonul alăturat, decupează-l și trimite-l împreună cu dovada plății prin poștă la OP 1 – CP 866, sector 1, București, la e-mail abonamente@mpg.ro sau fax 0318.256.243.

Prin SMS (ProSport luni-sâmbătă pentru o lună)

Trimite un SMS la numărul 7533 (tarif 7 € fără TVA) cu textul CUMPAR PROSPORT. Contravaloarea abonamentului va fi reținută direct din factura ta de telefon mobil. Apoi te vom contacta noi telefonic pentru a stabili restul detaliilor.

Online pe www.ProSport.ro

Completează câmpurile cu toate datele cerute. Plata se efectuează online. Ai nevoie doar de un card de credit/debit VISA, MASTERCARD, VISA ELECTRON sau MAESTRO valabil.

Contravaloarea abonamentului se poate achita prin ordin de plată la orice bancă sau prin mandat poștal la orice oficiu poștal, în contul PUBLIMEDIA INTERNATIONAL – RO76INGB0001000180258927 deschis la ING BANK, sector 1, CIF RO 12530043. Abonament pentru ediția luni-sâmbătă. Prețul include TVA și taxele de distribuție.

Publimedia International își asumă responsabilitatea trimiterii abonamentului către dumneavoastră. Eventualele erori în distribuție nu cad în sarcina noastră, dar trebuie semnalate imediat pe adresa abonamente@mpg.ro

Numele și prenumele*: .....

Adresa*: .....

.....

Telefon*: ..... Fax: .....

E-mail: .....

* câmpuri de completat obligatoriu

☐ Nu sunt de acord ca datele mele personale să fie incluse în baza de date cu cititorii produselor editate de PubliMedia International, conform Legii 677/2001.

Abonamentele achitate până la data de 20 a fiecărei luni vor fi onorate începând cu data de 1 a lunii următoare.

☐ **ProSport (luni-sâmbătă) / 1 lună ..... 20 RON**
☐ **ProSport (luni-sâmbătă) / 3 luni ..... 55 RON**
☐ **ProSport (luni-sâmbătă) / 6 luni ..... 100 RON**
☐ **ProSport (luni-sâmbătă) / 12 luni ..... 185 RON**
☐ ProSport (luni-sâmbătă) și Gândul / 1 lună ..... 25 RON
☐ ProSport (luni-sâmbătă) și Ziarul Financiar / 1 lună ..... 43 RON
☐ ProSport (luni-sâmbătă), Ziarul Financiar și Business Magazin / 12 luni ..... 585 RON
☐ ProSport (luni-sâmbătă), Ziarul Financiar, Business Magazin și TimeOut București / 12 luni** ..... 615 RON

** ofertă valabilă numai pentru București

ÎNCĂ O VICTORIE PENTRU FETE

Naționala feminină de volei a obținut a șasea victorie din grupa B a Ligii Europene. Ieri, România a trecut de Marea Britanie cu 3:0 (17, 13, 21) după ce sâmbătă obținuse încă un succes în fața acesteia, 3:1. Fetele mai au nevoie de două victorii, sâmbătă, cu Franța, la Constanța, pentru a se califica în Final Four Liga Europeană.

„Dacă ne taie renta, murim de foame”

Medaliații olimpici și campionii mondiali și europeni primesc cu întârziere renta viageră. unii spun că MTS intenționează să propună desființarea acestei remunerații. Iolanda Balaș trage un semnal de alarmă

Andru NENCIU
andru.nenciu@prosport.ro
Mirela BASESCU
mirela.basescu@prosport.ro

Sportul românesc dă în clocot la etajele superioare! Mai multe glorii tricolore, din totalul de aproape 500 de persoane cu drept de rentă viageră, susțin că indemnizația lunară și-o primesc decalat, după ce în trecut exista o dată fixă pentru primirea remunerației.

Dar pericolul pentru foștii medaliați olimpici, campioni mondiali și europeni derivă din faptul că pe holurile MTS circulă zvonul conform căruia acordarea rentei viagere n-ar fi pe placul ministrului Monica Iacob-Ridzi. Sensibilizată se pare de declarațiile prim-ministrului Emil Boc, care a solicitat economii peste tot, oficialul MTS intenționează, conform unor surse, să strângă punga. „E o pensie a unor amărâți care din asta poate că trăiesc, după ce și-au sacrificat tinerețea în sport. Iar renta viageră e o răsplată a statului român, un drept câștigat prin lege, care nu poate fi anulat”, susține o personalitate din sportul românesc. Întârzierile din ultimul timp și informația care circulă neîncetat le provoacă deja frisoane marilor campioni români. „E dureros ce se întâmplă și dacă se va tăia, va fi o mare nenorocire pentru mulți dintre noi. Dacă nu vom mai primi această rentă viageră, vom fi în pom și vom muri de foame. Ar fi o bătaie de joc”, afirmă Iolanda Balaș, campioana olimpică la înălțime de la Roma (1960) și Tokyo (1964).

> **În ultima perioadă banii din rentele viagere au venit cu întârziere. Nu știu de ce sunt aceste probleme, dar nu știu cum se descurcă cei care care trăiesc practic din rente**
> **ELISABETA LIPĂ**
> cvintuplă campioana olimpică

Dacă o mică parte a foștilor sportivi ce au drept de rentă viageră trăiesc pe picior mare, cel mai consistent grup, în general persoanele de vârsta a treia cu o pensie modică trec prin hățișurile vieții datorită acestei sume de bani. ■

MONICA RIDZI „AMENINȚĂ” FEDERAȚIILE

Amânarea premierii sportivilor medaliați la campionatele europene din 2009, semnalată zilele trecute de ProSport, pare a declanșa un adevărat scandal între federații și MTS. După ce câțiva dintre conducătorii forurilor de specialitate au considerat „generatoare de conflict” declarația ministrului MTS, **Monica Iacob-Ridzi (foto)**, care a explicat că a blocat premierea din cauză că „anumiți președinți de federație și-au propus singuri prime de 200 de milioane de lei vechi”, demnitarul a ieșit la atac. „Suma cea mai mare ar trebui să o primească sportivii și antrenorii. Nu am nimic împotrivă ca reprezentanții federației să fie plătiți cu sumele minime prevăzute de lege. Dacă acest scandal va mai continua, voi face public numele federațiilor”, a declarat Ridzi în cadrul unei conferințe de presă.

Monica (stânga) și Sorana pregătesc Wimbledon-ul în Olanda

Foto: PROSPORT

TENIS / Prin victoria de aseară, Cîrstea nu mai este în dezavantaj în fața prietenei sale Niculescu, rezultatul întâlnirilor directe fiind acum 2-2

Sorana o egalează pe Monica

Marius HUȚU
marius.hutu@prosport.ro

România are cinci reprezentante în prima sută a clasamentului WTA, astfel că duelurile între ele la cel mai înalt nivel au început să se înmulțească.

Turneul de la Hertogenbosch, ultimul înaintea Grand Slamului de la Wimbledon, ne-a oferit, ieri, în primul tur o astfel de dispută, cea dintre jucătoarea momentului, Sorana Cîrstea, și Monica Niculescu. În fapt, a fost o partidă între două prietene foarte bune, partenere de antrenament și colege în echipa României de Fed Cup. Duelul nu a fost însă deloc amical. Din contră, a fost o partidă încinsă, cu dese răsturnări de situație. Având 2-1 în meciurile directe până la turneul din Olanda, Monica Niculescu a început mai bine partida, adjudecându-și primul set cu 7-5, în ciuda faptului că și Sorana a avut multe mingi de break, nefructificate. Cu gândul la Top 10, Cîrstea nu a cedat ușor. Și-a adjudecat setul secund, cu 6-3, pentru ca în decisiv să aibă un alt come-back spectaculos, de la 0-2. În final, Sorana Cîrstea s-a impus cu 6-3, la capătul unui joc ce a durat foarte mult pentru un meci pe iarbă, adică aproximativ două ore și 35 de minute. În turul secund, Cîrstea o va înfrunta pe Wickmayer sau o jucătoare venită din calificări. ■

Foto: Dan TĂUȚAN

CFR ARE DE SÂMBĂTĂ SEARA ÎNCĂ UN TROFEU ÎN VITRINA CLUBULUI

de STAN »24

www.prosport.ro cel mai bun ziar de sport din România

Foto: Andreea CANTOR

Clujenii au sărbătorit aseară în Gruia alături de 4.000 de fani câștigarea competiției K.O, în pauza meciului de juniori dintre CFR – Steaua, scor 3-4

Foto: Andreea CANTOR

5 948360 095005
PREȚ: 1,3 lei

Biblioteca Județeană MUREȘ

Dan Petrescu a aflat doar când s-a transferat în Italia că are un picior mai scurt

Foto: PROSPORT

DEZVĂLUIRE / Dan Petrescu a jucat fotbal la cel mai înalt nivel, deși are un picior mai scurt cu trei centimetri

Garrincha de România

Alexandru ENCIU
alexandru.enciu@prosport.ro

Starul brazilian Garrincha, campion mondial în 1958 și 1962, a rămas în istoria fotbalului prin driblingul său impecabil, dar și prin faptul că avea un picior mai scurt cu șase centimetri. Cazul său nu e însă unicat.

Antrenorul momentului în fotbalul românesc ascunde un secret cunoscut doar de o mână de apropiați. Dan Petrescu a avut o carieră de fotbalist la cel mai înalt nivel: o finală de Cupa Campionilor Europeni jucată cu Steaua în 1989, 95 de meciuri și 12 goluri pentru națională, prezențe la turnee finale și elogii culese din campionatele Italiei și Angliei. Toate aceste borne ascund însă o particularitate pe care „Bursucul" a dus-o cu el încă de la naștere. Culmea, nu i-a influențat absolut deloc cariera, deși intră sub incidența anormalului. Dan Petrescu are un picior cu trei centimetri mai scurt decât celălalt. „Așa m-am născut și poate nu aș fi aflat niciodată dacă nu s-ar fi descoperit acest lucru pe când jucam în Italia", povestește „Bursucul".

Totul a ieșit la iveală în urma unui consult medical cauzat de dureri la spate. În condițiile inegalității picioarelor, s-a creat o presiune pe coloana vertebrală, astfel că Dan Petrescu a ajuns la doctor. Verdictul nu l-a îngrijorat. „A trebuit să fac gimnastică recuperatorie și să port în timpul meciurilor și la antrenamente o talonetă specială în gheată pentru a-mi ridica piciorul", își amintește antrenorul Unirii Urziceni. Interesant este că mama lui Dan Petrescu nu a știut acest amănunt. „Eu abia acum aflu. Dacă doctorii i-au găsit un picior mai scurt, așa o fi", a declarat Florica Petrescu. ■

APRECIAT / Glenn Hoddle a garantat pentru „Bursuc" atunci când l-a adus la Londra

La Chelsea, pe semnătură

După Cupa Mondială din 1994, unde a avut o prestație de excepție, Dan Petrescu s-a transferat din Italia în Anglia. Un sezon la Sheffield, urmat de „experiența vieții sale": cinci ani la Chelsea.

„Bursucul" avea 28 de ani când a ajuns pe „Stamford Bridge". La controlul medical i-au fost însă depistate unele probleme la spate, cauzate de inegalitatea picioarelor. „Doctorii nu mi-au dat un verdict favorabil, însă managerul de atunci, Glenn Hoddle, a garantat pentru mine. Practic, m-a luat pe semnătură", își amintește antrenorul campioanei. Temerile londonezilor erau legate în primul rând de investiția propriu-zisă. Chelsea plătise pentru Petrescu 2,2 milioane de lire sterline, un nou record la vremea respectivă pentru albaștri. Chelsea și-a luat totuși o măsură de siguranță: a anunțat că plătește banii eșalonat, în funcție de evoluția lui Dan Petrescu. „Bursucul" i-a cucerit însă imediat pe englezi, astfel că amănuntul legat de micul său beteșug a fost dat uitării. ■

Foto: EPA

1 CINE A FOST GARRINCHA?

Născut în octombrie 1933, Manuel Francisco dos Santos, sau pe scurt Garrincha, a fost considerat cea mai mare extremă din toate timpurile. S-a născut cu malformații multiple, era șașiu, avea coloana deformată și probleme la ambele picioare, dar asta nu l-a împiedicat să fie un magician al mingii. A jucat aproape toată cariera la Botafogo (Brazilia). Dublu campion mondial, a murit în 1983, lăsând în urmă 14 copii (neoficial, cifra este de 18).

2 ȘI BECKHAM E IMPERFECT

David Beckham a aflat cu surprindere, atunci când s-a transferat la Real Madrid, că are un picior mai scurt. „Am făcut atâtea vizite medicale până acum și nimeni nu a descoperit nimic", a comentat englezul. El a refuzat să joace cu o talonetă specială în gheată, pe motiv că nu ar putea să o suporte.

3 PĂREREA SPECIALISTULUI

Doctorul Pompiliu Popescu a văzut atâtea la viața sa, încât o problemă de inegalitate a picioarelor i se pare minoră. „Nu este ceva anormal. Au mai fost cazuri, chiar și de jucători cu un picior mai subțire decât celălalt. Există programe compensatorii și, din câte știu, Dan Petrescu a efectuat exerciții de gimnastică speciale pentru coloană, astfel încât problema să nu dezechilibreze. În orice caz, nu influențează negativ capacitatea fotbalistului de a juca", a declarat medicul naționalei.

8 campionate au câștigat românii din străinătate în sezonul trecut | **5** cupe interne și-au adjudecat stranierii în 2008-2009

PERFORMANȚE / Antrenorii și jucătorii români din străinătate au avut un sezon 2008-2009 plin

ROMÂNI CARE AU CUCERIT LUMEA

Cătălin PARFENE
catalin.parfene@prosport.ro

Că niciodată parcă, românii din străinătate au adunat în ultimul sezon trofeu după trofeu.

Performanțele au culminat cu succesul din Cupa UEFA al Șahtiorului lui Mircea Lucescu și Răzvan Raț. Serie A și Cupa Italiei au avut și ele printre laureați doi conaționali, Cristi Chivu (campion cu Inter) și Ștefan Radu (câștigător al Cupei). Performanțele nu pot decât să ne bucure, nu atât din motive ce țin de „patriotism", cât mai ales din punctul de vedere al consecințelor: mai exact, creșterea cotei jucătorilor și antrenorilor români după modelul clasic al brazilienilor, cei mai vânați fotbaliști din lume.

Deloc întâmplător, în țările arabe a ajuns să fie o garanție a succesului simplul fapt că ești antrenor din România. ■

Foto: PROSPORT

ROMÂNI CU TROFEE 2008-2009

MIRCEA LUCESCU
antrenor Șahtior Donețk
- Cupa UEFA
- Supercupa Ucrainei (2008)

MARIAN IONIȚĂ
antrenor cu portarii Șahtior
- Cupa UEFA
- Supercupa Ucrainei (2008)

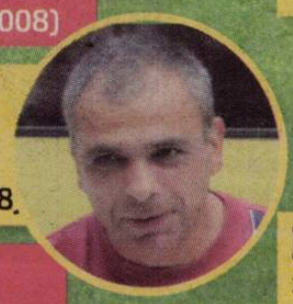

RĂZVAN RAȚ
fundaș Șahtior Donețk
- Cupa UEFA
- Supercupa Ucrainei (2008)

CRISTIAN CHIVU
fundaș Inter Milano
- campion Italia
- Supercupa Italiei (2008)

ȘTEFAN RADU
fundaș Lazio
- Cupa Italiei

TIBERIU GHIOANE
mijlocaș Dinamo Kiev
- campion Ucraina

CRISTIAN SĂPUNARU
fundaș FC Porto
- campion Portugalia
- Cupa Portugaliei

DORIAN ARBĂNAȘ
mijlocaș Sheriff Tiraspol
- Cupa CSI
- campion Moldova
- Cupa Moldovei

FLORIN CERNAT
mijlocaș Dinamo Kiev
- campion Ucraina

LASZLO BÖLÖNI
antrenor Standard Liege
- campion Belgia
- Supercupa Belgiei (2008)

CRISTIAN MUSCALU
mijlocaș, Slavija Sarajevo
- Cupa Bosniei

DANIEL FLOREA
fundaș APOEL Nicosia
- campion Cipru

GABRIEL GIURGIU
mijlocaș Rubin Kazan
- campion Rusia (2008)

GEORGE NEGRUȚ
mijlocaș Sheriff Tiraspol
- Cupa CSI

SORIN ANGHEL
atacant, EB / Streymur
- campion Feroe (2008)

de trofee

COSTEL PANĂ
antrenor secund Al-Hilal
• Cupa Arabiei Saudite

MIREL RĂDOI
mijlocaș Al-Hilal
• Cupa Arabiei Saudite

COSMIN OLĂROIU
antrenor Al-Hilal
• Cupa Arabiei Saudite

IONUȚ RADU
fundaș Sheriff Tiraspol
• Cupa CSI

CĂTĂLIN NECULA
antrenor secund Al-Hilal
• Cupa Arabiei Saudite

OMNISPORT / Handbalistele, rugbyștii și voleibalistele „au arestat" aurul în competițiile de pe Bătrânul Continent

VĂRZARU, regina Europei

Marian BURLACU
marian.burlacu@prosport.ro

Reprezentanții sporturilor de echipă din România au avut un sezon reușit cu echipele lor de club în Europa. Cel mai important rezultat l-a obținut Cristina Vărzaru, care a câștigat Liga Campionilor la handbal, cu Viborg.

Legitimată la gruparea daneză din 2005, extrema dreapta a contribuit decisiv la obținerea unui nou titlu european – 24-26 și 26-23 cu Győr, în finală -, al doilea după cel din 2006. Această reușită a fost dublată și de victoria din campionatul Danemarcei, unul dintre cele mai puternice din Europa. Succese în competițiile interne au înregistrat alte cinci handbaliste: Aurelia Brădeanu (Győr / Ungaria), Florentina Stanciu și Alina Petrache (Stjarnan / Islanda), Cristina Mihai și Petronela Fedorneac (Itxako / Spania).

Și Franța le-a priit sportivilor români în acest an. După titlurile de campioni cucerite acolo, în urmă cu ceva timp, de voleibaliștii Cornel Șoica și Pompiliu Dascălu, handbalistul Sorin Toacsen, baschetbalistul Ghiță Mureșan sau rugbystul Petru-Vladimir Balan, acum a fost rândul altora să strălucească. Remarcați mereu pentru forța și determinarea lor, „stejarii" Marius Tincu și Ovidiu Tonița au adus „Scutul lui Brennus" la Perpignan, în timp ce Luminița Trombițaș a fost coordonatoarea lui RC Cannes, cea mai bună echipă la fileul înalt. Nu în ultimul rând, antrenorul Stelian Moculescu a condus echipa de volei VfB Friedrichshafen spre noi victorii în finalele campionatului și Cupei Germaniei. ■

Foto: Alexandru HOJDA

6
handbaliste din România au câștigat titlul în campionate din Europa

Medalia cea mai tristă

Andru NENCIU
andru.nenciu@prosport.ro

Camera lui purta o aureolă de campion, deși se afla departe de casă constant. Era mereu individualizată cu lucrurile ce-i aparțineau și înnoită permanent cu medalii, tricouri și acreditări transformate în repere însemnate ale cronologiei carierei. Până când...

Dar după cumplita zi de februarie și succesiunea de momente tulburătoare ce s-a declanșat apăsător, irepetabilul părea că nu se va mai repeta niciodată. N-a fost așa, și finele lui mai a găsit-o pe Veszprem cucerind un titlu cu conotații emoționante, un titlu ce a pulverizat în casa din cartierul Tei parfumul lui Marian. Pentru că medalia și tricoul de campion al ediției 2008-2009 au fost imediat aduse din Ungaria de Petre Cozma și rapid poziționate într-un colț încărcat de amintiri. Victoria lui „Păsărilă" este fără doar și poate cea mai sfâșietoare poveste din toate succesele sportivilor români în campionatele externe. Și totuși, în aer, parcă se mai deslușește vechea scandare: „Marian Cozma / Marian Cozma!". ■

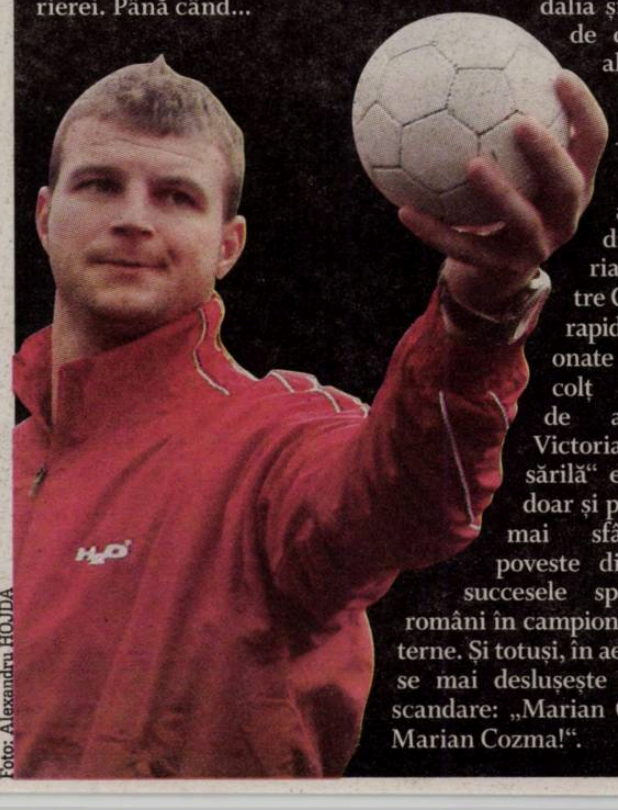

Foto: Alexandru HOJDA

PUBLICITATE

Născut în România
Campania Gândul despre copiii născuți în maternitățile din România.
Despre responsabilitate și șansă, despre implicare și bani.

Gândul

din 1 iunie
Donează 2 EURO prin sms la 877

20 de poveşti din maternitățile din România.
Citeşte Gândul şi află cum îi poți ajuta pe cei care spun primii bun venit României de mâine!
Ia atitudine!
Prin trimiterea unui SMS la numărul 877 poți dona 2 Euro. Servicii oferite gratuit de Vodafone, Orange și Cosmote. Nu se percepe TVA.
Pentru sume mai mari, folosește contul RO78RNCB0071011434790035, BCR, Sucursala Plevnei, București – Organizația Salvați Copiii.
Banii strânși vor fi folosiți pentru a dota una din maternitățile cu cea mai impresionantă poveste.
Detalii la 0318.256.306 sau marketing@mpg.ro
Spune-ți povestea pe www.gandul.info
În parteneriat cu: Salvați Copiii

Campanie susținută de
bébé
LABORATOIRES KLORANE

ADRIAN FALUB
antrenor „U" Cluj

Obiectivul pentru anul viitor va fi salvarea de la retrogradare, dar îl vom putea îndeplini numai cu multă muncă și seriozitate

MIRCEA HAVA
primar Alba Iulia

Greul abia acum începe, dar este excepțional faptul că echipa a realizat performanța cu bani relativ puțini, comparativ cu alte cluburi

BUCURIE / Unirea a sărbătorit sâmbătă promovarea în Liga I

Dan UDREA
redactiacluj@prosport.ro

Fluierul de final al campionatului 2008-2009, ce a parafat despărțirea de eșalonul secund și accederea în elită, a dat start bucuriei celor peste 6.000 de albaiulieni prezenți sâmbătă la jocul cu Turda.

„Suntem fericiți, orașul Alba Iulia a reușit", a decretat imediat după victoria cu Arieșul Turda (1-0) președintele Marian Sarmeș. Fotbaliștii lui Adrian Falub au avut parte de mai multe surprize. 12 motocicliști i-au purtat într-un tur efectuat pe pista de atletism, primul care a făcut acest gest fiind Mircea Rus, care a fost "înarmat"cu un steag al clubului. Jucătorii noii componente a primului eșalon au încins mai apoi nenumărate hore pe teren, și-au aruncat în tribune tricourile, au fluturat steaguri „alb-negre", au cântat și au dansat.

Momentul culminant a festivității s-a dorit a fi premierea pe un podium instalat special la centrul terenului. Pe rând au fost chemați jucătorii care au pus umărul la promovare, lipsind numai Zăgrean și Marincean.

Tribunele au fost în extaz când primarul Mircea Hava i-a înmânat „căpitanului" Răzvan Dâlbea, ultimul urcat pe scenă, un trofeu simbolic, o cupă pe care era înscripționat "Unirea este campioana noastră"

A urmat un banchet nebun

Mai apoi, împreună cu soțiile sau prietenele, dar și solo, uniriștii au descins la pensiunea "Perla Mureșului" din Oarda de Jos. Cele aproximativ 150 de persoane s-au delectat cu pălincă de casă, vin de casă, bere, whisky sau sucuri, fiecare după gust. Nu au lipsit nici gustările tradiționale, plus un tort în formă de teren de fotbal. Fotbaliștii, îmbrăcați la 4 ace, nu s-au sfiit să iasă pe ringul de dans pe ritmurile oferite cu generozitate de formația tocmită pentru acest eveniment iar în jurul orei 22:00 petrecerea s-a "spart". ■

Jucătorii Unirii vor încasa aproximativ 7.000 de euro pentru promovarea în Liga I

FILES

Fotografii: Lucian DANCIU

SERIA I

CS BUFTEA	0	1	CONCORDIA CHIAJNA
antrenor			antrenor
Adrian Țermure			Adrian Bumbescu
Oghinciuc – Tomozei ('46 Goșman), Stegaru, D. Badea, C. Petrescu – D. Marin ('71 T. Stan), A. Udrea, Dorobanțu, A. Dumitrescu ('63 D. Gheorghiu) – D. Păun, Vrăjitoarea (cpt.)			Fl. Niță – Stativă, Ciolcă, Gardoș, Cr. Ciubotariu – M. Dumitru – Șt. Pop, Pătru (cpt.), Davragiu, C. Iliescu ('90 L. Drăghici) – Cr. Ungureanu ('90+2 A. Crețu)
marcator			
			Cr. Ungureanu • 0-1, '48

Stadion: Orășenesc (Buftea) • **Spectatori:** 200 • **Corespondent:** Alex Amironoaiei • **Arbitru:** Dragoș Teodor ★★★ • **Asistenți:** Adrian Midișan ★★★ și Paul Dimancea ★★ (toți din Constanța)

CETATEA SUCEAVA	1	2	FC BOTOȘANI
antrenor			antrenor
Ioan Radu			Cristi Popovici
Rohețki (cpt.) – Feraru, Sevaciuc, Halip – Șuleru, Onciu, Bolohan ('81 V. Stănescu), Ciolpan, Duman – Ad. Dumitru ('76 Tomescu), Homneac ('46 Romaniuc)			Prisacă – Patache, Ov. Ciobanu, R. Tincu (cpt.), Fl. Acsinte – Vrabie, Ghiviziu, Ciornei – Ghiceanu ('57 Porfireanu), Boghian ('81 Fl. Ursu), Caragea ('73 Bejan)
marcatori			
Romaniuc • 1-2, '85			Vrabie • 0-1, '22 Porfireanu • 0-2, '57

Stadion: Areni (Suceava) • **Spectatori:** 3.000 • **Corespondent:** Gabriel Toderașcu • **Arbitru:** Claudiu Ștefănuți ★★★ (Năsăud) • **Asistenți:** Liviu Ciubotariu ★★★ și Florin Vișan ★★★ (ambii din Galați)

DINAMO II BUCUREȘTI	0	3	CEAHLĂUL P. NEAMȚ
antrenor			antrenor
Cornel Țălnar			Florin Marin
A. Vlad – Melinte ('89 Buscă), A. Nițu, I. Nae, Al. Dragomir (cpt.) – G. Marcu ('57 Corcoveanu), Bucșă, Manu ('74 R. Stănescu), Predescu – D. Grigore, Mendy			Hărăguță – Burlacu, Forminte (cpt.), Vițelaru, Barna – I. Bădescu, Achim, Tudosă, R. Miron ('48 Sofroni) – Gafița ('24 Doicaru), Fabbron ('78 Catană)
marcatori			
			Sofroni • 0-1, '54 Sofroni • 0-2, '63 Doicaru • 0-3, '86

Stadion: „Florea Dumitrache" (București) • **Spectatori:** 300 • **Corespondent:** Alex Amironoaiei • **Arbitru:** Ciprian Amarandei ★★★ • **Asistenți:** Mihai Artene ★★★ și Daniel Hulubei ★★★ (toți din Vaslui)

FC SNAGOV	2	2	FCM BACĂU
antrenor			antrenor
Mihai Stoica			Gheorghe Poenaru
Fl. Olteanu – Al. Covaciu ('50 M. Dumitru), Zeciu, A. Popa, M. Florea – Al. Radu (cpt.), A. Petrea, Berești ('75 M. Rădulescu), G. Ene – V. Dinu I ('83 C. Neagu), V. Dinu II			Hăisan – G. Taban ('46 Dediu), Carnariu, Spiridon (cpt.), Dobârceanu – M. Doboș, Bursuc, Vajou ('46 M. Botezatu), Boboc – Cojocaru, Vraciu ('85 Mavrichi)
marcatori			
M. Florea • 1-0, '30 V. Dinu I • 2-0, '36			Spiridon • 2-1, '66 Vraciu • 2-2, '72

Stadion: Voința (Snagov) • **Spectatori:** 200 • **Corespondent:** Marius Anghel • **Arbitru:** Claudiu Băboia ★★★ (București) • **Asistenți:** Vladimir Urzică ★★★ (Piatra-Neamț) și Mihaela Gomoescu ★★★ (București)

FC PLOIEȘTI	1	0	DELTA TULCEA
antrenor			antrenor
Ion Moldovan			Constantin Gache
B. Miron – Mihalache (cpt.), I. Neagu ('67 Gafița), V. Sandu, E. Crăciun – Paulinho ('77 Damaschin), Seto, V. Gheorghe, M. Alexe – Lemnaru ('57 Al. Stan), Șt. Ciobanu			I. Olteanu – L. Petra, Grigorov (cpt.), Valdez, V. Crețu – P. Anton, Coconașu ('71 Macare), Lucan ('80 Horovei), N. Crețu – Borza ('60 N'Kongue), D. Costescu
marcator			
Paulinho • 1-0, '10			

Stadion: Astra (Ploiești) • **Spectatori:** 600 • **Corespondent:** Cosmin Manea • **Arbitru:** Mugurel Vădan ★★★ (București) • **Asistenți:** Lucian Dan ★★★ (Brașov) și Valentin Cristea ★★★ (Călărași)

CLASAMENT FINAL • Seria I

Loc	Echipa	M	V	E	Î	Gol.	P	A
★1.	CEAHLĂUL	30	22	3	5	52-17	69	+24
★2.	FC PLOIEȘTI	30	21	4	5	62-32	67	+22
3.	DELTA	30	18	4	8	52-25	58	+13
4.	PETROLUL	30	13	6	11	47-41	45	0
5.	FC BOTOȘANI	30	13	5	12	52-49	44	-1
6.	DUN. GALAȚI	30	12	5	13	42-31	41	-4
7.	FCM BACĂU	30	11	8	11	33-43	41	-4
8.	CHIAJNA	30	11	6	13	27-24	39	-6
9.	DINAMO II	30	11	5	14	43-50	38	-7
10.	SPORTUL	30	10	7	13	45-37	37	-8
11.	DUN. GIURGIU	30	10	7	13	44-46	37	-8
12.	FC SNAGOV	30	9	7	14	44-57	34	-8
13.	FC BUFTEA	30	8	9	13	47-61	33	-12
14.	CETATEA	30	9	4	17	30-31	31	-14
▼15.	BĂILE FELIX*	29	5	8	16	25-54	23	-22
▼16.	PROGRESUL*	29	10	4	15	24-51	34	-8

★ Promovare ▼ Retrogradare

*Progresul București și Lotus B. Felix s-au retras din campionat, pierd toate meciurile rămase cu 3-0, iar Progresul a fost penalizată cu 3 puncte din cauza datoriilor față de Radostin Stanev

CLASAMENT FINAL • Seria a II-a

Loc	Echipa	M	V	E	Î	Gol.	P	A
★1.	ALBA IULIA	34	20	9	5	58-28	69	+18
★2.	C. DE ARGEȘ	34	19	7	8	61-40	64	+13
3.	FCM TG. MUREȘ	34	16	9	9	54-27	57	+6
4.	RM. VÂLCEA	34	15	9	10	52-37	54	+3
5.	FC DROBETA	34	15	9	10	48-43	54	+3
6.	MIOVENI	34	15	6	13	45-40	51	0
7.	LIBERTY	34	14	9	11	38-28	51	0
8.	MIN. LUPENI	34	14	6	14	41-43	48	-3
9.	UTA	34	11	14	9	32-35	47	-4
10.	FC BIHOR	34	13	7	14	44-49	46	-5
11.	JIUL	34	11	13	10	46-36	46	-5
12.	MUREȘUL	34	13	6	15	44-51	45	-6
13.	ARIEȘUL	34	10	14	10	30-29	44	-7
14.	„U" CLUJ *	34	11	12	11	37-33	43	-6
▼15.	ACU ARAD	34	11	8	15	45-51	41	-10
▼16.	CFR TIM.	34	10	9	15	41-60	39	-12
▼17.	TÂRGOVIȘTE	34	5	11	18	23-53	26	-25
▼18.	CS MECHEL	34	3	2	29	22-78	11	-40

★ Promovare ▼ Retrogradare

* Echipă penalizată cu 2 puncte

PUBLICITATE
BUSINESS magazin
Acum la punctele de difuzare a presei
PIAȚA IMOBILIARĂ IEȘIREA DIN CRIZĂ?

/ LIGA A II-A

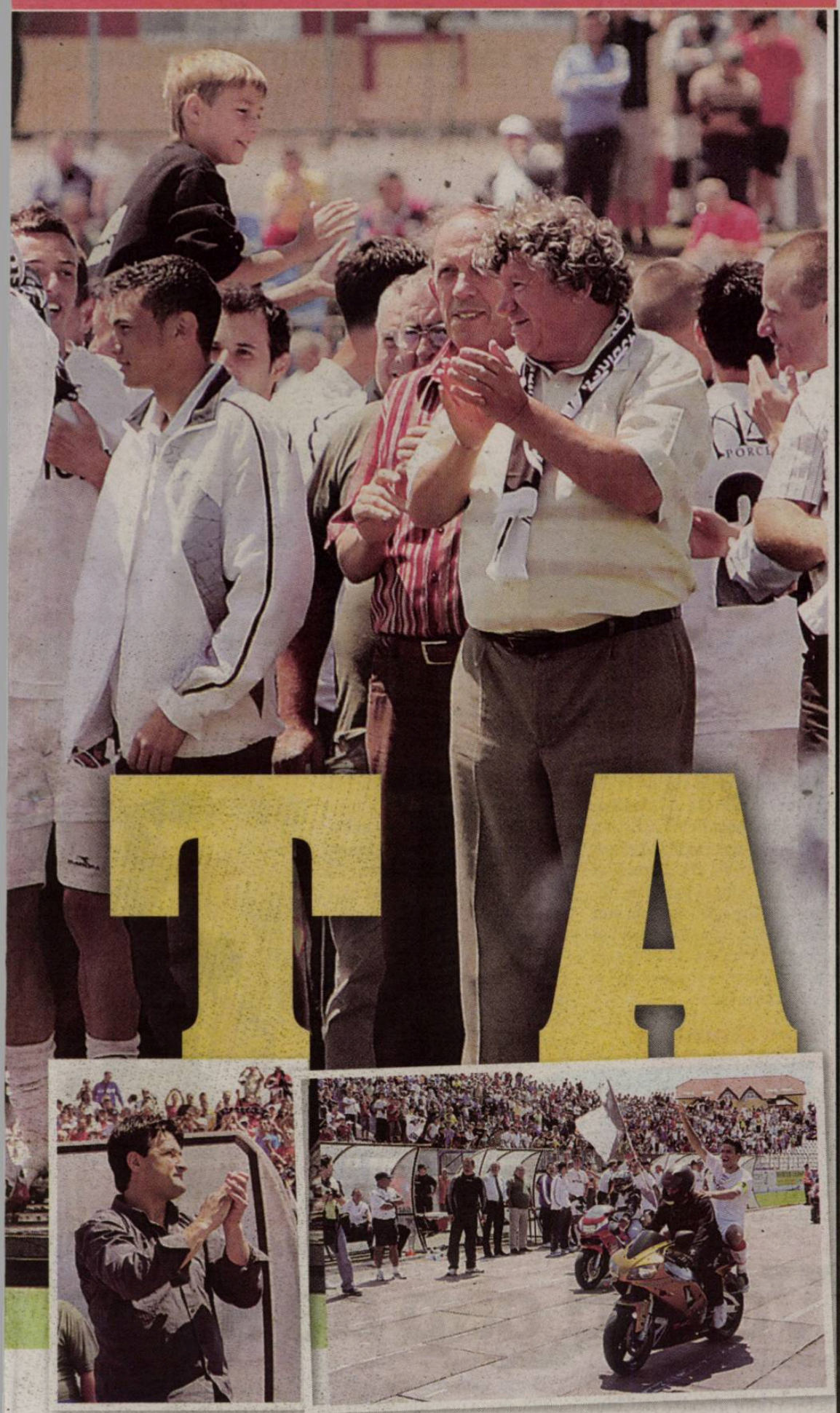

SERIA A II-A

LIBERTY SALONTA	2	1	JIUL PETROȘANI
antrenor			antrenor
Gheorghe Ghiț			**Daniel Timofte**
N' Doye – Străuț, Salamon, Deaconescu, Popovici ('81 Lupu) – Chiș, Coroian, L. Rus (cpt.), Petrescu ('46 Ianciuk) – Böcsföldi ('74 El Hadji), Cigan			Anton – Drăghici, Ilin, Bastardu ('71 Cruceru), Vădrariu – Răduțoiu, M. Gheorghe, M. Ilie, Popa – Afrem ('73 Onet), Antohi
marcatori			
Böcsföldi • 1-0, '59 Cigan • 2-0, '76			Antohi • 2-1, '82

Stadion: Liberty (Salonta) • **Spectatori:** 300 • **Corespondent:** Nicolae Mihalcea • **Arbitru:** Ludovic Uihely ★★★ (Lugoj) • **Asistenți:** Gabriel Dan ★★★ și Cristian Drăguț ★★★ (ambii din Timișoara)

CURTEA DE ARGEȘ	3	0	MUREȘUL DEVA
antrenor			antrenor
Ștefan Stoica			**Gheorghe Barbu**
Moldovan – G. Matei, Chiricheș ('46 Stoianof), C. Ciobanu, Bouleanu ('67 Al Vlad) – Al. Stoica ('46 Bold), Străuț, Ciucur, M. Constantinescu – C. Dicu (cpt.), Jianu			Rahoveanu – Savin, Dosan, Zaiați, A. Bud – J. Vajda (cpt.) ('78 Mila), Sătmar, Grigoruță, Bițiș ('84 Cârstoiu) – Lintaru, Bajko (46'E. Vajda)
marcator			
Stoianof • 1-0, '76 Stoianof • 2-0, '84 Stoianof • 3-0, '90			

Stadion: Parc (Curtea de Argeș) • **Spectatori:** 2.000 • **Corespondent:** Silviu Mihai • **Arbitru:** Andrei Chivulete ★★★ (București) • **Asistenți:** Monica Rigo ★★★ (Cluj) și Ionuț Babadac ★★★ (Alexandria)

CFR TIMIȘOARA	0	2	MINERUL LUPENI
antrenor			antrenor
Florin Bugar			**Carol Creiniciuc**
Irimia – Scărlătescu, Boabeș, Goșa (cpt.), Marchiș – Ramzi ('66 Băișan), Neagoie, Milosavljevic ('72 Yamamoto), Bertea ('80 Dudaș) – Molcuț, Pecarov			Ciucă (cpt.) – Zapodean, Pocian, Câmpean, Vodiță – R. Daj, V. Apostol, Dumitra, M. Roman – Nicorec ('65 Bozian), Gideon ('54 Vlăduți)
marcatori			
			M. Roman • 0-1, '64 Câmpean • 0-2 , '90 - pen.

Stadion: CFR (Timișoara) • **Spectatori:** 150 • **Corespondent:** Cornel Biholari • **Arbitru:** Ștefan Erdei ★★★ (Oradea) • **Asistenți:** Ioan Ciocănea ★★ (Sibiu) și Ferencz Tunyogi ★★★ (Zalău)

ACU ARAD	1	1	FC BIHOR
antrenor			antrenor
Costel Bogoșel			**Zoltan Vig**
Pașcălău – Mușuroaia, Nicolau, R. Lung, Filaret – Paina ('46 Țurcaș), C. Roșca, C. Bota, R. Andone ('75 Țârlea) – Al. Drăgan ('46 Găldeanu), Cr. Luca (cpt.)			Szasz ('46 Fildan) – Șomodean, Muscă (cpt.), Ambruș, Sânmărtean – Baiano, I. Filip, Opriceană, Aiza – Olariu ('89 D. Bota), Lukacs ('70 R. Radu)
marcatori			
C. Bota • 1-1, '45+1			Lukacs • 0-1, '7

Stadion: Motorul (Arad) • **Spectatori:** 200 • **Corespondent:** Daniel Berar • **Arbitru:** Mugurel Drăgănescu ★★ (Breaza) • **Asistenți:** Bogdan Medrea ★★ și Nicolae Dobrică ★★ (ambii din Rm. Vâlcea)

UNIREA ALBA IULIA	1	0	ARIEȘUL TURDA
antrenor			antrenor
Adrian Falub			**Alexandru Pelici**
Curileac – I. Bălan ('80 Giurgiu), Poverlovici, Pistol, Bucurică – Selagea ('75 Foro), Dălbea (cpt.), S. Costea ('62 I. Grozav), C. Cristea – Verdeș, G. Grozav			Dănălache – D. Miclea, Timar, Tănc – Ciortea (cpt., '77 Vădana), N. Cristea, Pintea, Dâmbean ('46 Pârvu), Dianu - Hardău, Turcu ('46 Lupașcu)
marcator			
Poverlovici • 1-0, '35			

Stadion: Cetate (Alba Iulia) • **Spectatori:** 6.000 • **Corespondent:** Dan Udrea • **Arbitru:** Ilarie Păsărin ★★★ (Rovinari) • **Asistenți:** Mihaela Popescu ★★★ și Lorin Udrea ★★★ (ambii din Tg. Jiu)

CSM RM. VÂLCEA	0	1	FC TÂRGOVIȘTE
antrenor			antrenor
Alin Artimon			**Gheorghe Becheanu**
Perianu – Pasăre, Vișa, Cip. Dinu (cpt.), Goge – Dandea, Sg. Popescu ('76 Olariu), Gârlă ('57 Roșca) – Câju, Disney ('46 Bâltățeanu), R. Dobre			Zegheru – Zidăroiu, Moroiță, P. Mihai, C. Dinu ('82 M. Nicolae) – I. Constantin, Boroș, C. Anton, B. Popescu (cpt.) ('76 Petculescu) – Săndulescu, Pătrașcu ('56 Cherchez)
marcator			
			I. Constantin • 0-1, '70

Stadion: Municipal (Rm. Vâlcea) • **Spectatori:** 100 • **Corespondent:** Adi Mujea **Arbitru:** Marius Omuț ★★★ (Oradea) • **Asistenți:** Iulius Timar ★★★ (Marghita) și Mircea Bucurenciu ★★★ (Sibiu)

DACIA MIOVENI	1	0	FCM TÂRGU MUREȘ
antrenor			antrenor
Iordan Eftimie			**Cosmin Bodea**
I. Ilie – B. Stoica, M. Olteanu, Săndulescu, G. Neagu – G. Enache ('73 Vintilă), Năuiu, R. Costin, Vladu – Cl. Ionescu (cpt.) ('86 A. Popa), S. Badea ('90 Grosu)			Botoșer - Cr. Pop, Bălău ('70 Vereș), Fl. Moldovan, Szilagy – Maghici, Lupuț, Stere (cpt.) ('46 Astafei), Benga – Vancea, Gheju ('55 Ragipovic)
marcator			
R. Costin • 1-0, '40			

Stadion: Dacia (Mioveni) • **Spectatori:** 1.000 • **Corespondent:** Silviu Mihai • **Arbitru:** Adrian Stănescu ★★★ (București) • **Asistenți:** Joszef Fodor ★★★ (Od. Secuiesc) și Adrian Lungu

FC DROBETA	4	2	UTA
antrenor			antrenor
Vasile Mănescu			**Roland Nagy**
A. Barbu - Roșianu, Gârgălie, I. Gheorghe, Epure - Poenaru, Mitic, E. Stoica (cpt.) – Jenaru ('63 I. Ivan), Tobă ('57 Moutinho) - Fotescu ('46 B. Aldea)			Bujor - Toc, Pocuca, Pașcovici (cpt.), Gornic – Mutulescu ('31 Militaru) – Leucuța ('56 Mitu), Lee ('56 Georgiu), Drida, R. Fritea - Țucudean
marcatori			
Fotescu • 1-0, '18 Lee • 2-0, '43 – aut. Aldea • 3-1, '58 Epure • 4-1, '77			Țucudean • 2-1, '51 Toc • 4-2, '79

Stadion: Voința (Vânju Mare) • **Spectatori:** 100 • **Corespondent:** Mircea Oglindoiu • **Arbitru:** Sorin Tarcea ★★★ (Timișoara) • **Asistenți:** Bogdan Gheorghioiu ★★★ (Timișoara) și Adrian Popescu ★★★ (Craiova)

„U" CLUJ	3	0	MECHEL C. TURZII
antrenor			antrenor
Dorinel Munteanu			**Mihai Cuc**
Fărcaș – Ungurușan (cpt.), Szilagyi, Marincău, Iuhas – Ad. Ionescu ('74 Soporan), Văscan ('37 Sântejudean) - C. Suciu ('26 Buș), Dolha, Borza – Fl. Bâd			Szolomajer – Kelemen, Mitrea, Husar, Siecoban – Perde (cpt., '46 Berchișan), G. Luca, Oroian ('53 Chioran), Grigoroșcuță'– Sancira, Fertea ('62 Pașca)
marcatori			
Bâd • 1-0, '59 Borza • 2-0, '76 Soporan • 3-0, '90			

Stadion: Clujana (Cluj) • **Spectatori:** 1.500 • **Corespondent:** Vlad Măcicășan • **Arbitru:** Cătălin Popa ★★★ • **Asistenți:** Gabriel Stroie ★★★ și Romică Bârdeș ★★★ (toți din Pitești)

PUBLICITATE
Accelerează spre noua ediție ProMotor
și dă volumul la maxim cu CD-ul
MUSIC 4 DRIVERS VOL III
CADOU!
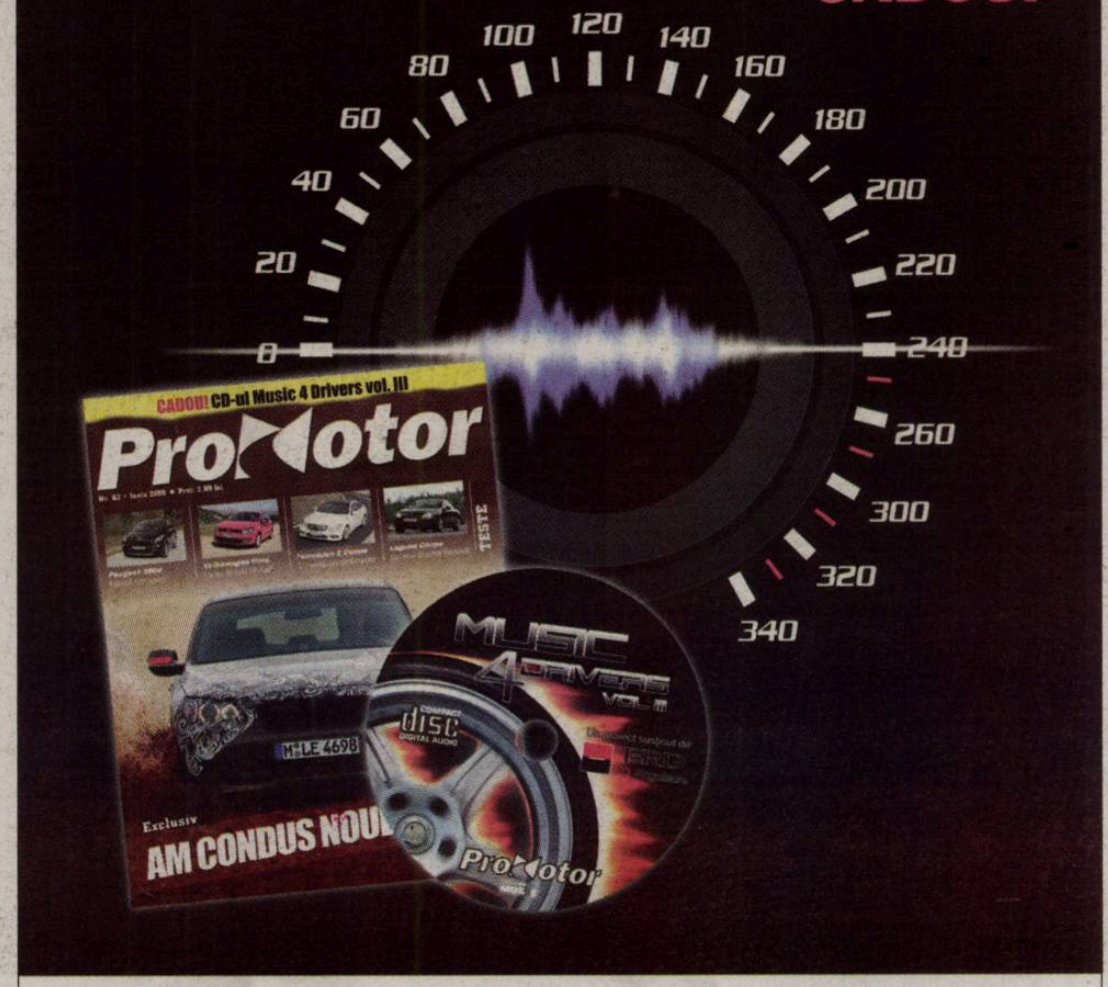

Un proiect susținut de BRD Sogelease

PROGRAM

AU NUMAI 10 ZILE DE VACANȚĂ

Pe 24 iunie antrenorul Adrian Falub a programat reunirea pentru a începe pregătirile pentru sezonul viitor. „Aveți 10 zile de vacanță, distrați-vă, dar nu exagerați", le-a transmis Falub jucătorilor sâmbătă seara. În perioada 3-20 iulie Alba dorește să efectuze un stagiu de pregătire în Italia, acolo unde vrea să joace și cinci partide amicale cu adversari puternici. Primul meci din Liga I în sezonul 2009-2010 va avea loc pe 1 august. ■

BANI

10 MILIARDE INVESTIȚII ÎN ARENĂ

Primarul Mircea Hava a promis că va avea grijă de echipă și pe viitor. „Alba Iulia merită din plin această performanță și mă bucur că am fost primarul dumneavoastră la ambele promovări în Liga I. Vrem să asigurăm împreună cu Consiliul Județean Alba tot ce este nevoie, dar să nu uităm că trebuie efectuate investiții în stadion, de aproximativ 10 miliarde lei vechi. Vrem să ne menținem în Liga I anul viitor", a spus Mircea Hava. ■

199 de selecții are Luminița Huțupan-Dinu pentru echipa națională. Returul cu Belarus ar fi marcat și un jubileu în cariera portarului

SONDAJ WWW.PROSPORT.RO

A procedat corect Radu Voina când a decis să nu o utilizeze pe Luminița Huțupan în meciul cu Belarus?

Da	57,78%
Nu	42,22%
Total voturi (până ieri, ora 14:00):	4.784

PRELIMINARII CE 2010 / Ratarea din final cu Muntenegru l-a afectat pe Ghiță Irimescu

Lovit

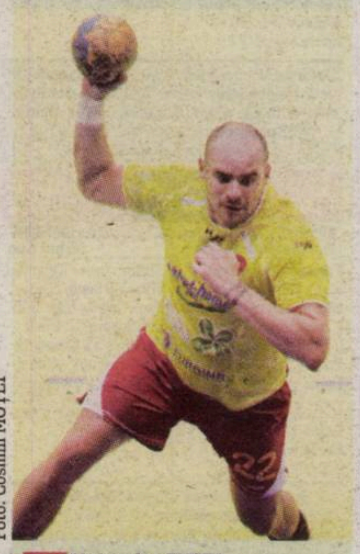

Foto: Cosmin MOȚEI

Alexandru ENCIU
alexandru.enciu@prosport.ro

Naționala masculină a pierdut sâmbătă cu Muntenegru (27-28) în preliminariile CE, dar tricolorii au ratat victoria în ultimele 15 secunde.

Prima reprezentativă a României a alergat după egalare tot meciul. A reușit-o abia pe final, când a avut și șansa golului decisiv. **Pivotul Ghiță Irimescu (foto)** a scăpat pe contraatac, dar a ratat în situație de singur cu portarul! Imediat, ex-iugoslavii au punctat, iar trupa lui Aihan Omer a irosit două puncte decisive. „Ghiță e foarte afectat. A jucat excelent tot meciul, în atac și în apărare, dar a rămas cu imaginea de final", spun jucătorii.

Rupți de oboseală

Infrângerea are și o cauză obiectivă. „Joi am jucat în Suedia, sâmbătă la București. Băieții au fost rupți de oboseală", explică antrenorul Petre Ghervan. Pe la colțuri se vorbește însă și de inegalitatea arbitrajelor. Acasă, Muntenegru a avut parte de doi ucraineni, recunoscuți pentru atitudinea lor pro-gazde. În plus, ex-iugoslavii au făcut presiune, amenințându-l atunci pe „vicele" FRH, Petru Paleu, văzut ca vinovat pentru eliminarea Muntenegrului în barajul pentru CM 2009. Sâmbătă, la București, arbitri au fost doi norvegieni, care au oficiat în stilul lor obișnuit, corect.

România mai are doar șanse teoretice pentru a ajunge la CE. Pentru asta, ar trebui ca Polonia să învingă miercuri în Muntenegru, iar apoi România să câștige în Polonia. ■

RETRAGERE / Luminița Dinu a venit pregătită la București să intre câteva minute în poarta națională, dar a fost deranjată că a rămas în tribună cu Belarus

Luminița și-ar fi dorit să-și facă retragerea de la echipa națională din teren (foto medalion)

Foto: Cosmin MOȚEI

„M-a durut!"

Marius HUȚU
marius.hutu@prosport.ro

Luminița Huțupan-Dinu s-a retras oficial de la echipa națională. Evenimentul s-a produs însă înaintea partidei România - Belarus, într-un moment festiv, nu în jocul de calificare, din teren.

Chiar și cu aproximativ o oră și jumătate înainte de jocul de sâmbătă seară, Cristian Țopescu anunța că Luminița va evolua la sfârșitul partidei pentru câteva minute. „Hai! Nu te dezechipezi?", a fost o întrebarea care i s-a adresat de zeci de prieteni și fani care au venit la Polivalentă. Totul a rămas la stadiul de dorință. Fostul portar al Oltchimului nu a fost trecut pe foaia de joc. Huțupan a rămas în tribună, cu o mare durere în suflet. „Nu m-a durut faptul că n-am jucat, ci promisiunea făcută de domnul Radu și de președintele Cristian Gațu. Am fost dezamăgită că am vorbit într-un fel și s-a procedat altfel. Nu voiam să joc 60 de minute, să sparg norii sau mai știu eu ce. Dacă n-a fost loc, sănătate să avem! Ei sunt șefii, eu m-am retras oricum cu fruntea sus", a susținut Luminița.

> **Am zis că Luminița intră dacă batem cu 10 goluri diferență în Belarus. A fost vorba totuși de un meci de calificare. Cine a încercat să facă altceva, e treaba lui**
>
> **RADU VOINA**
> selecționer România

„Oana Manea s-a ținut de cuvânt!"

Fostul titular al naționalei a dezvăluit și vorba pe care a avut-o cu selecționerul Radu Voina și cu președintele FRH, Cristian Gațu: „Am vorbit cu amândoi și mi-au spus că, în cazul în care calificarea este asigurată, în minutul 55 voi intra pe teren. Vorbisem și cu fetele, care mi-au promis și executarea unui 7 metri. Oana Manea s-a ținut de promisiune și l-a obținut. Acesta a fost însă executat de Carmen Amariei".

În altă ordine de idei, Luminița Huțupan-Dinu ar putea fi prezentă la CM din China, dacă sănătatea îi va permite, fie din postură de antrenor cu portarii, fie ca și fan al echipei naționale. „Vreau să merg, dar nu știu ce va fi până atunci. Cu o lună-două înainte, mă voi hotărî. Fetele pot lua o medalie, dar trebuie foarte multă muncă și seriozitate", a conchis Luminița. ■

La 21 de ani, Cristina Neagu va juca al doilea campionat mondial după cel din Franța, unde România a terminat pe locul patru

Foto: Cosmin MOȚEI

CM 2009 / Fetele revin în China, după locul 7 de la JO 2008

Vom fi cap de serie

România va fi printre cele 24 de naționale care vor lupta pentru titlul mondial în China la handbal feminin, după ce a învins, în dublă manșă Belarus, 32-31 (în deplasare), respectiv 38-32 (București).

Dacă selecționerul Radu Voina nu a mai călcat în China din 1975, când a efectuat o deplasare cu Steaua, în schimb, grosul naționalei revine în pe tărâmul asiatic după aproximativ un an și jumătate. În august 2008, România termina pe locul 7 la JO din Beijing, o clasare considerată la vremea respectivă mult sub posibilitățile echipei.

Acum, tricolorele sunt hotărâte să obțină mult mai mult din viitoarea vizită în China. „Nu vreau să spun ce a fost la JO în 2008. Avem un suflu nou cu ajutorul fetelor care au venit la lot și îmi doresc să reușim ceva deosebit în China", a declarat Lecușanu. Selecționerul Radu Voina este convins, la rândul său, că România poate mai mult de locul 7: „Această generație mai are ceva de spus. Teoretic putem mult mai bine, depinde și de tragerea la sorți". CM se va disputa între 5 și 20 decembrie, în provincia Jiangsu, meciurile urmând să fie găzduite de șase localități: Nanjing, Suzhou, Wuxi, Changzhou, Yangzhou, Zhangijagang. Tragerea la sorți este programată pe 15 iulie, iar România va fi unul dintre cei șase capi de serie. ■

FETELE LA CM, HANDBAL ÎN „7"

1954 (Iugoslavia)	locul 9
1962 (România)	locul 1
1965 (RFG)	locul 6
1971 (Olanda)	locul 4
1973 (Iugoslavia)	locul 2
1975 (URSS)	locul 4
1978 (Cehoslovacia)	locul 7
1982 (Ungaria)	locul 5
1986 (Olanda)	locul 5
1990 (Coreea)	locul 7
1993 (Norvegia)	locul 4
1995 (Austria/Ungaria)	locul 7
1997 (Germania)	locul 12
1999 (Norvegia/Danemarca)	locul 4
2001 (Italia)	locul 17
2003 (Croația)	locul 10
2005 (Rusia)	locul 2
2007 (Franța)	locul 4

DRIVE-TEST / Noul Seat Exeo este o limuzină din clasa medie inspirată din Audi

De lux

Lucian LIPOVAN
lucian.lipovan@prosport.ro

Noul Seat Exeo este o mașină pentru cei care vor mai mult, își permit mai mult, dar nu foarte mult. Pentru cei care sunt gata să facă pasul spre clasa medie, dar nu și spre clasa „fițe".

Exeo este primul model de clasă medie al Seat și este inscris într-o categorie care sună bine: „limuzină". Care e primul lucru pe care îl remarci? Faptul că seamănă izbitor cu un Audi! Aici depinde cum vezi paharul: dacă-l vezi pe jumătate gol, zici că-i lipsește originalitatea, dacă-l vezi mai degrabă plin, nu-i rău să semeni cu una din cele mai apreciate mașini. ProMotor l-a numit EXA4, făcând o legătură inspirată între Exeo și precedentul model Audi A4. În fine, seamănă, nu seamănă, important e că e frumos. Și în exterior, și în interior. La interior parcă nu i-ar fi stricat un pic de spațiu în plus și o organizare mai clară a nenumăratelor comenzi, care altfel necesită mai mult timp de acomodare. Dar odată ce te obișnuiești, condusul devine o plăcere. Mai ales că motorizările sunt excelente.

Am avut la dispoziție un Exeo cu motor 2.0 TDI Common-Rail de 170 de CP. În primul rând, extrem de silențios pentru un diesel. E o surpriză plăcută să demarezi în trombă cu un diesel aproape fără să-l auzi. Iar demarajul nu e rău deloc: sub opt secunde accelerația de la 0 la 100 km/h. Consumul e și el bun: 8,1 litri urban, 4,6 afară, 5,9 mixt. Din surse sigure, motorul pe benzină 2.0 TSI cu 200 de cai putere e chiar mai sportiv și are o ținută de drum excelentă. Pentru mine, asemănarea cu Audi și la acest capitol este un compliment. ■

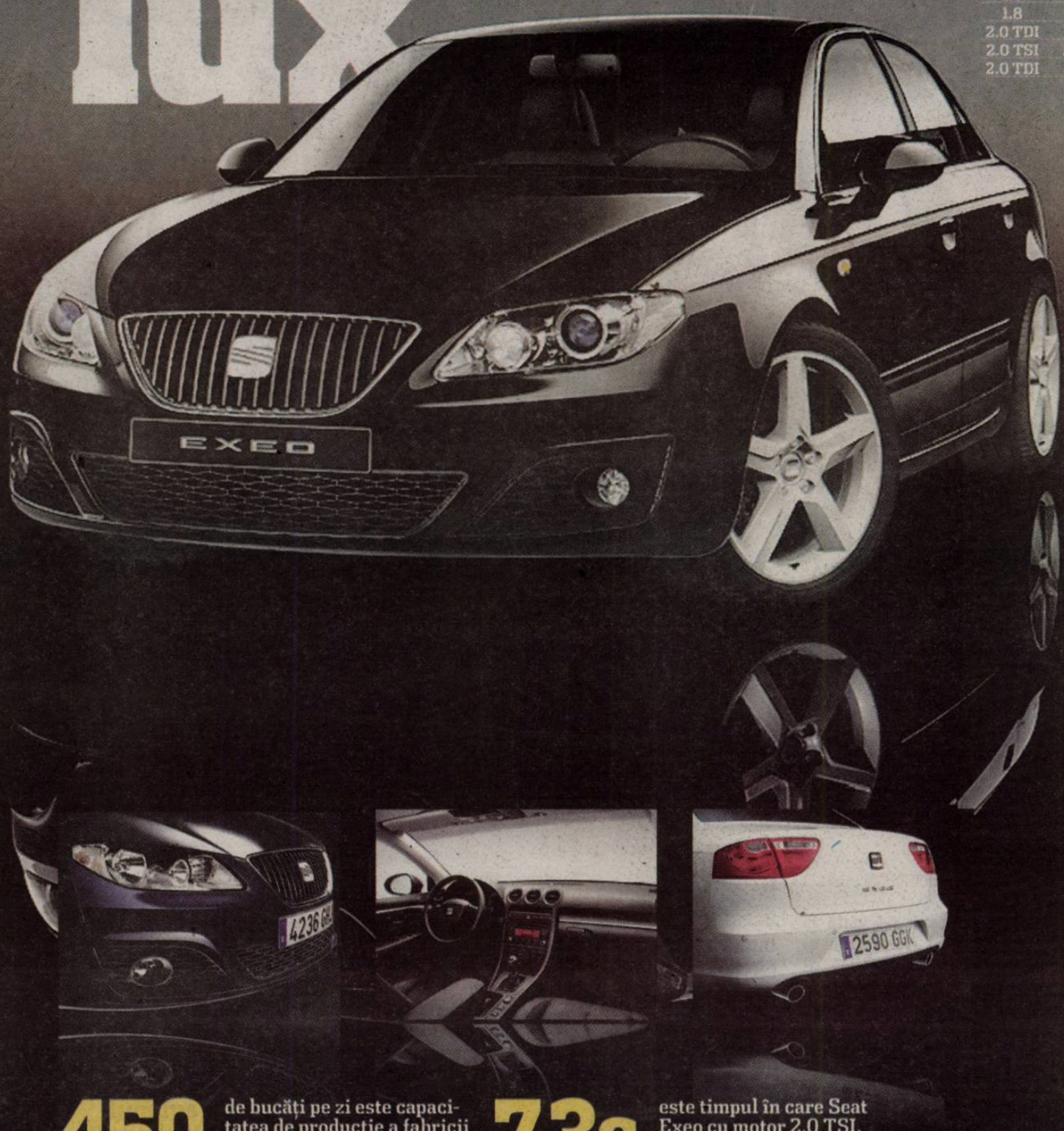

PREȚURI

MOTOR	PUTERE	PREȚ MINIM (CU TVA)
1.6	102 CP	18.837 euro
1.8	150 CP	20.755 euro
2.0 TDI	143 CP	21.705 euro
2.0 TSI	200 CP	25.067 euro
2.0 TDI	170 CP	25.118 euro

450 de bucăți pe zi este capacitatea de producție a fabricii Seat de la Martorell (Spania), unde se fabrică Exeo

7,3s este timpul în care Seat Exeo cu motor 2,0 TSI, 200 CP, ajunge de la 0 la 100 km/h

ProSport
Fondat 1997; ISSN 1453-3707

Redactor-șef: Dan Filoti
Redactori-șefi adjuncți: Florin Caramavrov, Lucian Lipovan
Fotbal intern: Iulian Vălvoiu
Reporteri speciali: Alexandru Enciu
Fotbal internațional: Robert Vătafu
Sporturi: Andru Nenciu
Ediția on-line: Ciprian Poloni
Art director: Alexandru-Florentin Popescu
Corespondenți: Daniel Remeș
Foto: Alexandru Hojda

Ediția de Oltenia: George Păunescu
Ediția de Transilvania: Cristian Cucolaș
Ediția de Vest: Valentin Șerbănuț
Ediția de Moldova: Adrian Enășoaie

Responsabil de număr: Cătălin Mureșanu

Director Publishing: Cosmina Noaghea
Publisher: Mihail Geantă
Director financiar: Sorin Dinu

Director de vânzări publicitate: Nicoleta Nedea
Sales Manager: Luiza Dobre, Vlad Florea
Sales Executive: Adrian Chircă, Florin Pleșea
Director Marketing: Daniela Șerban
Director vânzări distribuție: Dan Apostolache (tel: 0721.102.086)
Abonamente: Viorica Olteanu (tel: 0318.256.242, fax: 0318.256.243)
Trafic Manager: Marina Țârigrădeanu
Divizia Fantastică: Ariel Selliman (tel: 0318.257.350)

Redacție: București, Casa Presei Libere, nr. 1 Corp A3-A4, sector 1, București
Telefon: 031.825.7300; Fax: 031.825.7385

Tipar & Preepress
coprint
Telefon: 031.825.1028; Fax: 031.825.1036
www.coprint.ro

PubliMedia International
Tirajul ProSport este certificat de Biroul Român de Audit al Tirajelor BRAT

Divizia Fantastică 2009-2010

www.diviziafantastica.ro www.diviziafantastica.ro www.diviziafantastica.ro

Talon Bonus Divizia Fantastică 2009-2010

Nume ____ Prenume ____
CNP ____ Parola ____ Cod ____
Strada ____ Nr. ____ Bl. ____ Sc. ____ Ap. ____
Localitate ____ Județ/Sector ____
Telefon ____ Semnătura ____

PARTICIPARE. Strânge 10 milioane de Euro Fantastici (€) și un talon de înscriere, sau doar un Talon Bonus, pune totul într-un plic și expediază-l pe adresa OP33, CP18, București. În limita acestei sume cumpără un Lot format din 3 portari, 10 fundași, 10 mijlocași și 7 atacanți din lista de 300 de fotbaliști selecționați în ediția 2009-2010. Din lotul de 30 formează-ți echipa de „11" titulari (nu uita ca pe unul din ei să-l desemnezi căpitan de echipă - căpitanul punctează dublu) și intră în joc înaintea fiecărei etape din Liga I, ediția 2009-2010!

Prin semnarea talonului de înscriere participanții își dau consimțământul ca datele lor de identificare să intre în baza de date a organizatorului - conform legii 677/2001, acestea putând fi folosite pentru activitățile de marketing ale acestuia. La cererea participanților, adresată la telefoanele de concurs, operatorul se obligă să actualizeze/șteargă datele personale ale participanților. Regulamentul de desfășurare a concursului se află pe site-ul www.diviziafantastica.ro. De asemenea, va putea fi consultat gratuit la sediul organizatorului. Eventualele reclamații legate de desfășurarea concursului vor fi făcute pe adresa organizatorului: SC PubliMedia International, Strada Bărăției nr. 31, Sector 3, București până la data de 30 mai 2009.

Moda zilei:
FIȚE, PONTURI, BĂNUIELI

MĂRUȚĂ, CU NOROC PENTRU CFR

Originar din Târgu Jiu, cunoscutul om de televiziune **Cătălin Măruță (foto)** a stat în lojă alături de Iuliu Mureșan și Arpad Paszkany și, evident, a susținut CFR-ul la finală. Realizatorul „Happy Hour" e prieten cu șefii Clujului după ce și-au petrecut concediul anul trecut împreună în Dubai.

OPINIE

PIUNEZE

Mihai CIUCĂ
mihai.ciuca@prosport.ro

Finala furată

Am uitat deja că, până la urmă, a fost totuși finala CFR-ului, modelul de mercenariat pe care, de doi ani, mai toți încearcă să-l copieze și nu le iese mai deloc. Am uitat deja că a fost finala lui Culio, Deac, Dani, Mureșan sau Tony, cu un cap peste parteneri, fără să se ridice pe vârfuri ca premierul în pozele de grup. Nimeni n-a mai avut nici ochi, nici chef pentru fosta și actuala deținătoare a Cupei pentru că timișorenii au furat finala. Stânjenit, Mircea Lucescu se mai felicita o dată că nu s-a întors în balamucul ăsta. Călăii, închipuiți ori nu, și victimele care-și făceau dreptate cum le tăia capul se amestecaseră într-atât încât nu mai știai care sunt unii și care ceilalți. Nu-i mai deosebea nimeni. Chipul lui Mircea Sandu, omul negru după poliști, se multiplicase de sute de ori în galeria bănățeană.
Prin comparație cu ce însemnau familia Agnelli și Juventus pentru Europa, Marian Iancu e un purice. Cât era Juve de colos continental, Agnelii n-a comandat retragerea de la festivitatea de premiere după o finală C1 marcată de o gravă eroare de arbitraj, care-l scosese din minți pe Platini, gata să-l strângă de gât pe Nicu Rainea. Juve a băut cupa amărăciunii și și-a strigat nedreptatea doar de a doua zi.
Bucur și Karamyanii au ratat o finală, dar Iancu a pierdut chiar două, și acum își duce povara de a fi confundat cu Mircea Sandu, călăul.

PETRECERE / CFR a sărbătorit sâmbătă seara cea de-a doua Cupă consecutivă, după cea cucerită în 2008

Foto: Dan TĂUȚAN

CJ-09-BIS

George STAN
george.stan@prosport.ro

„Îți fac contract pe viață la CFR. O să fii președinte în locul meu după ce mă las", îi promitea solemn, cu mâna la inimă, Iuliu Mureșan lui Tony la finalul meciului.

Căpitanul vișiniilor nu s-a lăsat nici el mai prejos și a făcut și el o promisiune: „Dom' președinte, vă tund ca atunci când am luat campionatul!". Până la urmă, „doctorul" a scăpat netuns. În timpul ăsta, Eugen Trică, fostul și viitorul coordonator al clujenilor, își strica costumul cu șampanie și era aruncat în aer ca o vedetă rock de galeria CFR-istă.

„Ne-am dorit foarte mult acest trofeu și mă bucur că am reușit să-l câștigăm. După un an mai prost a fost bine până la urmă"
CRISTIAN PANIN
fundaș CFR Cluj

Paszkany, modelul Ahmetov

Pe teren, printre confeti, Arpad Paszkany își ștergea lacrimile de fericire. Anul trecut avusese două motive să plângă, anul ăsta doar o dată, dar ce contează acum... A participat și el la festivitatea de premiere, după modelul lui Rinat Ahmetov la finala Cupei UEFA, și acum își flutura medalia spre tribuna oficială, de unde aplauda prietena sa, Ana-Maria.

Într-un moment de mărinimie, portarul Eduard Stăncioiu a confiscat Cupa și a dus-o în fața galeriei, pentru ca și fanii să atingă trofeul, iar Panin i-a luat pe după gât pe Traore, Viera și Kone și s-a postat cu ei direct în fața fotografilor, cărora le-a cerut pe un ton imperativ: „Bă, făceți-ne o poză la toți negrii!".

„Am dat trei goluri și mai puteam marca șase, la un moment dat eram numai noi pe teren. Anul viitor dorim să câștigăm Cupa și campionatul"
IULIU MUREȘAN
președinte CFR Cluj

Cu avionul la discotecă!

Clujenii s-au grăbit și la festivitatea de premiere, și la declarațiile de după meci. S-au urcat în autocar, au demarat în trombă spre Craiova, unde îi aștepta avionul de Cluj. Motivul grabei? „Ceferiștii" nu au vrut să rămână pentru a sărbători câștigarea trofeului în Târgu Jiu, pentru că îi așteptau cu porțile larg deschise clubul Obsession, un fel de Bamboo al Clujului. Acolo a fost adevărata petrecere, care a ținut până dimineața. ■

6
jucători au evoluat pentru CFR Cluj și în finala din 2008 și în cea din 2009: Tony, Panin, Dani, Peralta, Culio, Ruiz

10
partide consecutive în Cupa României fără înfrângere are CFR, ultimul eșec fiind în sezonul 2006/2007, 0-2 chiar cu Poli Timișoara

CFR ÎN CUPA ROMÂNIEI 2007-2008

„16"-imi	FC Săcele – CFR	0-3
Optimi	Jiul Petroșani – CFR	0-1
Sferturi	CFR – FC Brașov	1-0*
Semifinale	Dacia Mioveni – CFR	0-3
Finala	CFR – Urziceni	2-1

* după prelungiri

„Pentru mine înseamnă foarte mult ce am realizat în acești doi ani la CFR. Să câștigi de două ori consecutiv Cupa României demonstrează că ai valoare"
NUNO CLARO portar CFR Cluj

CFR ÎN CUPA ROMÂNIEI 2008-2009

„16"-imi	„U" Cluj – CFR	12-13**
Optimi	Sportul – CFR	0-1
Sferturi	CFR – Pandurii	1-0
Semifinale	CFR – FC Vaslui	2-0
Finala	CFR – Poli Timișoara	3-0

** după lovituri de pedeapsă

„Sper ca adversarii să aibă caracter și să ne aplaude pentru că noi am fost cei mai buni în finală"
TONY DA SILVA fundaș CFR Cluj

944.229 DE VIZITATORI unici în mai pe www.prosport.ro (SATI) • 624.000 CITITORI zilnic (SNA ianuarie 2008 - ianuarie 2009)

Numărul 3648
Marți, 16 iunie 2009
16 pagini ◤ Tiraj: 70.524

Digisport va difuza cinci meciuri, dar tot doar pe RCS »16

PRO SPORT

◤ Cotidian național de sport editat de Publimedia Internațional - Companie MediaPro

EDIȚIE DE TRANSILVANIA

LIPOVAN

Lars și Frangipane disponibilizați!

CFR Cluj a renunțat la serviciile lui Paolo Frangipane și Lars Hirschfeld. Canadianul va evolua la Energie Cottbus în timp ce mijlocașul argentinian își caută echipă »11

de STAN

Cel mai bun ziar de sport din România

REPORTAJ EXCLUSIV

în paradisul italian al antrenorului de care se leagă speranțele renașterii Stelei, Cristiano Bergodi

Cristiano Bergodi și tatăl său, în fața cafenelei Gran Caffe Sabazio din Braccialo, al cărei proprietar e antrenorul

La famiglia!

de NOURESCU »2-3

TRANSFERUL RATAT DE HAGI!

- În 1988, Panathinaikos oferea 8.000.000$ pe Hagi!
- „Regele" n-a fost lăsat de Ceaușescu să plece »12

de PETRE

SABĂU A VENIT SĂ SEMNEZE

Antrenorul a sosit aseară în București pentru a negocia cu Dinamo »6-7

de MUREȘANU

PLEȘAN COSTĂ 350.000 DE EURO

Jucătorul a primit o hârtie că poate pleca de la Steaua pentru o sumă apropiată de salariul său anual »5

de VLAD

SUSPENDARE RECORD PENTRU TIMIȘOARA

Pedeapsă pentru incidentele de la finală: doi ani afară din Cupă sau toți jucătorii suspendați! »8

de GHEORGHIU

www.prosport.ro

5 948360 095005

PREȚ: 1,3 lei

Biblioteca Județeană

Corespondență din Roma
de la Andrei NOURESCU

OPINIE
CORNER

Dan FILOTI
dan.filoti@prosport.ro

Capitala ia ce „rămâne"

Steaua s-a mișcat, încercând să salveze aparențele. L-a pus pe Cristiano Bergodi. Cea mai la îndemână soluție în contextul dat. Becali a numit nu neapărat un tehnician, cât un stil de lucru. O filosofie de a vedea fotbalul. E interesant cât și cum pot coabita nebunia lui Becali cu doza de cumpătare, de liniște pe care Bergodi își axează munca. Până la urmă, chiar dacă a avut rezultate, italianul nu a rezistat până la finalul contractului nici la Rapid și nici la CFR. A dovedit că poate lucra foarte bine într-un mediu OK, în care nu există o presiune insuportabilă: Național și Iași. Fotbalul propus de el aduce cu stilul Protasov, la care se raportează atât de mult suporterii Stelei. Cum-necum, Becali pare să își fi rezolvat problema. Acum depinde de Bergodi și de dorința lui de a demonstra că e antrenor adevărat.

Dinamo și Rapid agonizează. Se luptă pentru titlul onorific de cea mai haotică echipă a Bucureștiului. E tot ce a mai rămas din „granzii" de altădată. Inconsistență, incoerență, inconștiență. Provincia face legea al doilea an consecutiv și nu ne putem reprima o remarcă malițioasă. Echipele fanion din fotbalul românesc își bazează strategia din anul viitor cu tehnicienii unor formații mici din afara Bucureștiului care s-au luptat pentru evitarea retrogradării. Ieșeanul Bergodi la Steaua, bistrițeanul Sabău la Dinamo, poate Ciobotariu de la Otopeni în Giulești.

PRO SPORT.RO
VIDEO - Hagi făcând spectacol la meciul de caritate organizat de Figo
FOTO - Vezi imagini cu sosirea lui Ioan Ovidiu Sabău la București
INFO - Tragedia care a lovit fotbalul nigerian
www.prosport.ro

ProSport vă prezintă instantanee din viața cotidiană a noului antrenor al Stelei, Cristiano Bergodi, din orașul italian Bracciano, unde locuiește cu familia sa

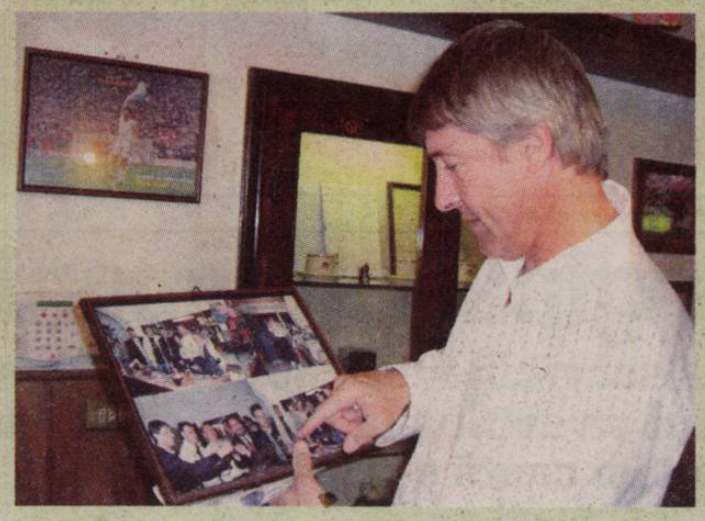

> Cristiano este un om de caracter, foarte serios și modest și n-o să uite niciodată de unde a plecat
> TATĂL LUI BERGODI

EXCLUSIV / Orășelul lui Cristiano Bergodi pare un mic colț de rai. Pe malul unui lac, într-o zonă superbă, unde singurul eveniment care a tulburat liniștea a fost nunta lui Tom Cruise

Trăiește în Paradis

ProSport l-a vizitat pe Cristiano Bergodi acasă la el, la Bracciano, un mic orășel aflat la 60 km nord de Roma.

Zona este paradisiacă, foarte liniștită, iar orășelul, vechi, probabil chiar medieval, stă pe niște coline și coboară spre malul unui lac. Este ora 9 dimineața și noul antrenor al Stelei vine la întâlnire în centru, o piațetă mică, la baza unui castel impunător. Ca și acum doi ani și ceva, când tocmai semnase cu Rapid, Bergodi vine pe un scuter, dar îmbrăcat elegant, cu o cămașă albă împecabilă și sacou Burberry. „Hai să luăm micul dejun, facem interviul mai încolo!", spune jovial și ne invită la un bar, Gran Caffe Sabazio, despre care aveam să aflăm că este afacerea sa de familie. „Da, am luat barul ăsta acum mulți ani, după perioada când am jucat la Lazio. Acum, este gestionat de frații mei, eu nu prea am timp", explică Cristiano și ne conduce în interiorul localului, unde pe pereți tronează o mulțime de poze cu el. „Uite, asta este pe «Olimpico», după ce-am dat un gol în derby-ul Lazio - Roma. Iar asta este cu Gazza, fostul meu coechipier Paul Gasgoigne, când a venit aici, la inaugurarea bărulețului meu", povestește mândru Bergodi. Comandăm două espresso scurte, cât degetarul, iar fata de la bar ne salută cu un „bună dimineața" cu ușor accent ardelenesc. „E românică, e foarte muncitoare", spune Bergodi, după care un grup de prieteni îl abordează din stradă. „Baftă la Steaua!", îi strigă, semn că noul job nu mai este un secret pentru nimeni aici.

Castelul lui Tom Cruise

Ne ridicăm și facem un mic tur al orașului. „Haideți să vă arăt biserica unde m-am căsătorit eu, dar și Eros Ramazzotti. El, mai demult", râde Cristiano. Pe străduțele înguste îl salută toți localnicii. Ajungem la castelul Odescalchi, pe o colină, unde acum trei ani s-a căsătorit Tom Cruise. Atunci, micul Bracciano a devenit pentru o zi centrul de interes al planetei, toată presa mondială venind aici. „A fost o agitație de nedescris... La nunta lui Tom Cruise cu Katie Holmes au venit aici Beckham, John Travolta, Brad Pitt și Angelina Jolie, o mulțime de staruri", povestește Bergodi. Și începe să se uite la ceas. Mai are o oră și pleacă în vacanță, cu toată familia. ■

> **Plec pentru câteva zile în vacanță, îmi duc copiii la un mare parc de distracție, de-abia așteaptă... Pe 24 iunie sunt la București**
> CRISTIANO BERGODI
> antrenor Steaua

Bergodi, discutând cu angajata sa din Italia, o ardeleancă

„20 de ore de muncă? Asta-i caterincă!"

Cristiano Bergodi a comentat în glumă afirmația lui Gigi Becali, care spusese despre noul antrenor al Stelei că muncește 20 de ore pe zi. „Ha-ha, asta este caterincă, așa mai glumește Gigi!", a replicat Bergodi. El spune că în timpul liber preferă să studieze, să vizioneze meciuri sau să iasă la masă cu prietenii. Nu iese în schimb niciodată la cinematografe, dar îi place să se mai se plimbe pe la magazinele din Mall. ■

Tatăl său se uită la Liga I

Ieșim pe terasă, plină ochi. „Așa e mereu, este singurul bar din centru cu o priveliște așa superbă, spre piațetă și castel. Uite, omul acela cu păr alb, de la masa din dreapta, e tata", ne indică Bergodi, iar noi nu putem rata momentul unei fotografii. „Un lucru să știți despre fiul meu: este un om serios și modest, care nu se schimbă, indiferent de ce face sau unde va ajunge", spune, vădit mândru, Bergodi senior (foto). Este un mare fan al fotbalului și nu scapă niciun meci de-al lui Cristiano. „Mi-am pus antenă satelit, mă uit la toate meciurile. Încet-încet, o să prind și limba română", râde, după care-i urează fiului său, pe românește, „baftă la Steaua!"...
Cristiano Bergodi râde și îi promite că îl va aduce la București, la un meci al Stelei. „Dar restul familiei?", îl întrebăm. „Firește că au fost triști când au aflat că o să antrenez departe de casă. Dar o să încerc să-mi mai aduc soția la București, măcar așa, câte o săptămână, două. Poate și pe băiatul meu de 12 ani, că-i place să vadă meciurile mele", spune Cristiano. ■

Bergodi a pozat pentru ProSport în fața castelului unde s-a căsătorit Tom Cruise

Bergodi, admirând fotografia în care ținea Supercupa României

5.400
de familii trăiesc la Bracciano, orășelul lui Bergodi

1.800
de euro este câștigul mediu lunar al unui locuitor din Bracciano

Pe colina din spatele lui Bergodi se află vila cu grădină a acestuia

CĂUTARE / Noul antrenor ar putea să-l aducă pe preferatul său de la Poli Iași, Jose Montiel

Foto: MEDIAFAX

Un altfel de Dayro

Florin MARIAN
florin.marian@prosport.ro

Deși Gigi Becali nu ar mai vrea să ia jucători străini, odată cu venirea lui Cristiano Bergodi, finanțatorul și-a mai schimbat optica și i-a dat mână liberă tehnicianului italian.

Unul dintre fotbaliștii vizați de noul antrenor al Stelei e un tânăr de numai 21 de ani, care l-a impresionat în perioada în care a antrenat Poli Iași. Jose Montiel e numele lui și ar putea să ajungă în Ghencea, mai ales dacă Dayro Moreno va fi vândut. De fapt, se spune despre el ca va fi noua bijuterie a Stelei și că nici nu se compară cu columbianul. Nu e deloc fițos, e mult mai talentat decât actualul decar, e liniștit și ascultător. Bergodi spunea despre tânărul din Paraguay că e cel mai tehnic jucător din lot. Poate să joace la fel de bine în bandă, mijlocaș ofensiv sau al doilea vârf. Lovește excelent mingea, șutează bine de la semidistanță, are viteză în execuții. Montiel a fost împrumutat de Reggina pentru un sezon la Poli Iași și, cum această echipă a retrogradat din Serie A, jucătorul ar vrea să joace tot în prima ligă din România. La Iași nu i s-a plătit decât jumătate din contract, 60.000 de euro, italienii neavând alte pretenții.

„Montiel este un fotbalist important și de mare perspectivă. Este tehnic și mi-a arătat până acum că poate fi un fotbalist cu mare viitor
CRISTIANO BERGODI
antrenor Steaua

La Steaua, el ar putea ajunge tot sub formă de împrumut și astfel Becali nu ar mai arunca cu banii. Asta pentru că, pentru un transfer definitiv, Reggina solicită 5 milioane de euro! Montiel a debutat la 17 ani în naționala Paraguayului și mai are ca variantă și FC Brașov, acolo unde Dinu Gheorghe, omul pe care Becali l-a vrut la Steaua, a pus deja ochii pe el. ■

OPINIE

Radu BANCIU
radu.banciu@prosport.ro

Becali vs eternitatea

Logic ar fi ca Bergodi să schimbe Steaua în bine. Un pic de disciplină, un strop de organizare, un oarecare sens tactic fac parte din proiectele sale pe termen scurt. Chiar și fără achiziții, actualul lot al Stelei poate prinde podiumul dacă își face ordine la mansardă. Avem și vom avea un campionat modest, unde marja de eroare a echipelor cu nume e încă destul de mică. Enigma principală rămâne însă aceeași: relația lui Gigi Becali cu el însuși sau, dacă vrem să fim generoși, cu restul lumii.

Până în prezent, niciodată declarațiile de intenție ale patronului stelist nu și-au găsit acoperire în fapte. Adevărul lui, menit să expire după cinci minute, a debusolat o lungă serie de posibili tehnicieni, toți prostiți, păcăliți și umiliți de toanele unuia care nu și-a găsit încă locul pe scena vieții publice. Noua axă Bruxelles-Pipera, deschisă conjunctural la ieșirea din arest a marelui latifundiar, relansează perspectivele sentimentale ale clubului roș-albastru.

Dacă inconsecvența lui Becali e cel mai mare neajuns din istoria modernă a Stelei, suporterii, spre deosebire de antrenor, pot miza pe resursele nebănuite ale timpului. Cine va mai ști peste 150 de ani dacă Semedo chiar nu trebuia schimbat cu Szekely ori dacă Bergodi a venit după Lăcătuș sau invers?

DIFERIȚI CA PERSONALITATE

Gigi Becali spunea că Bergodi este genul de antrenor care nu se va ruga de el să plece dacă nu are performanțe. O înțepătură la adresa lui Lăcătuș. „Bă, Mariuse, nu vezi că te-a bătut până și bubosul ăla (n.r. - Cornel Țălnar) de la Dinamo. Dacă tu crezi că poți antrena Steaua, rămâi!", obișnuia să-l tachineze Gigi Becali pe Lăcătuș. ■

ATMOSFERĂ / Fotbaliștii steliști de abia așteaptă să lucreze cu italianul, pe care îl văd ca o soluție excelentă pentru banca tehnică

Vestiarul e pro Bergodi!

Foto: Cosmin MOȚEI

Veteranii îl consideră „noul Zenga", iar tinerii speră că italianul la va oferi șanse egale cu ceilalți

Florin MARIAN
florin.marian@prosport.ro
Vasile PÂRVAN
vasile.parvan@prosport.ro

Fotbaliștii steliști au urmărit cu mare interes zilele acestea negocierile pentru stabilirea noului antrenor. După ce au văzut declarațiile lui Gigi Becali sau au citit pe site-ul clubului că italianul Cristiano Bergodi e noul lor tehnician, jucătorii s-au declarat pe deplin mulțumiți.

„Bergodi e cea mai bună soluție. Ne trebuia un antrenor străin, mai ales italian. Ne amintește poate puțin de Walter, deci sperăm să facem treabă bună împreună cu el", spunea unul dintre jucătorii mai vechi ai Stelei. Roș-albaștrii sunt oarecum iritați de faptul că lumea ar putea crede acum că în vestiar era multă indisciplină, mai ales după cele întâmplate cu Pleșan. Cei mai tineri, care nu prea erau aruncați în luptă de Lăcătuș, speră și ei acum să fie mai mult băgați în seamă și se gândesc că Bergodi nu va fi prieten cu unii și distant cu alții.

„Îți spune totul în față!"

„La Steaua va începe o nouă eră. Era lui Bergodi", spunea ieri Gigi Becali. Iar jucătorii chiar sunt nerăbdători să lucreze cu italianul, mai ales că speră că vor avea șanse egale în fața acestuia și sunt convinși că patronul nu poate să-l influențeze în vreun fel. „Bergodi e un tip care îți spune totul în față. Te respectă și trebuie să-l respecți. Dacă greșești, ori te ia deoparte, ori vorbește cu tine în fața grupului. Echipa o anunță de obicei cu o oră înainte de meci și o face într-o scurtă ședință. Dacă vede că ești supărat că nu joci, vine la tine și îți explică cu argumente de ce el a gândit astfel. Vorbește și în limba română, dar și în italiană, iar Renzo stă lângă el și mai și traduce jucătorilor ca să fie sigur că s-a înțeles", a povestit Romeo Surdu, unul dintre fotbaliștii care au lucrat cu Bergodi la CFR Cluj. Italianul e văzut poate ca un antrenor dur, dar nu e chiar așa. A spus-o chiar el: „În viața mea nu am dat o amendă. Cer disciplină și respect, cine înțelege asta bine, cine nu, poate să plece".

Mă lasă rece vorbele lui Renzo către Gigi Becali, care ar fi zis că la Steaua nu e disciplină. Eu nu am avut probleme cu jucătorii
MARIUS LĂCĂTUȘ fost antrenor Steaua

Cu Lăcătuș erau două tabere

În mandatul lui Marius Lăcătuș, jucătorii au fost împărțiți în două. Cei care au lucrat bine cu el erau de fapt și prieteni cu antrenorul, îi spuneau chiar pe numele mic. Erau însă și mai mulți fotbaliști nemulțumiți, care considerau că antrenorul nu se ridică la nivelul unei echipe de top din România. „Dacă i se punea pata pe vreun jucător, nici nu îl mai băga în seamă. Nu oferea explicații și nu vorbea decât cu oamenii pe care se baza. Uneori nici nu îți răspundea la salut. Pur și simplu nu te băga în seamă! Îți dădeai seama din timpul săptămânii cine joacă și cine nu, lotul pentru un meci era anunțat cu puțin timp înainte de joc și era scris pe o tăbliță. Dacă nu te regăseai pe tablă, atunci puteai să mergi direct în tribună sau acasă, nimeni nu îți oferea nicio explicație. Câteodată te simțeai umilit sau atât de nervos încât îți venea să spargi geamul camerei de hotel", a povestit un jucător ceea ce trăise în era „Fiarei". ■

BECALI ÎI DĂ CREDIT UN TUR

Finanțatorul stelist a declarat ieri la Sport.ro că va avea răbdare cu Cristiano Bergodi cel puțin un tur de campionat, să vadă cum joacă echipa, după care se va implica din nou. „Becali acceptă opinia antrenorului numai când antrenorul este capabil. Nu mă interesează să mă bag nicio secundă la echipă. Am nevoie să câștige echipa, să mă duc liniștit la meci. Eu m-am mai băgat, dar nu așa des", a spus Becali. ■

Cred că între antrenor și patron există o relație strânsă, dar trebuie să fie anumite limite. Nimeni nu și-a permis până acum să îmi facă echipa
CRISTIANO BERGODI antrenor Steaua

Atât timp cât antrenor va fi Bergodi, el va fi mai în măsură să se pronunțe asupra problemelor de indisciplină
MARIUS LĂCĂTUȘ fost antrenor Steaua

Jucătorii care nu vor înțelege că încep o viață nouă la Steaua cu Bergodi sunt liberi să plece
GIGI BECALI finanțator Steaua

TRANSFER

Lovin, în probe la FK Baku

Florin Lovin este pe cale să nu se mai prezinte la reunirea Stelei din 21 iunie și să își găsească un alt angajament. Jucătorul s-a antrenat ieri cu echipa azeră FK Baku, acolo unde dădea probe de joc. Lovin este unul dintre fotbaliștii de care Gigi Becali s-ar despărți pentru circa 500.000 de euro. ■

INDIFERENȚĂ

„STAI ÎN MAȘINĂ, CU FAMILIA!"

Marius Croitoru susține că a fost tratat cu indiferență în perioada când juca la Steaua și spune că Valeriu Argăseală l-a refuzat atunci când a cerut o locuință de serviciu. „I-am spus lui Argăseală că trebuie să-mi ofere o locuință de serviciu, iar el a răspuns: «Du-te și stai în mașină cu soția și copiii!»", a afirmat Croitoru pentru NewsIn. ■

ANUNȚ

Deac: „Steaua s-a interesat de mine!"

Ciprian Deac este dezamăgit că a jucat prea puțin în acest sezon la CFR Cluj. Mijocașul, care a fost promovat de Cristiano Bergodi, spune că Steaua s-a interesat de el. „Nu știu dacă voi rămâne la CFR. Vreau să joc, iar aici am fost doar rezervă. Știu că s-au interesat de mine Steaua și Dinamo", a afirmat Deac la NewsIn. ■

EXCLUS / Mihăiță Pleșan a primit o hârtie din partea conducerii Stelei prin care poate pleca la orice echipă care plătește 350.000 de euro

Pleșan: „Îmi caut echipă!"

Foto: Cosmin MOȚEI

Pleșan s-a resemnat cu decizia lui Gigi Becali și știe că nu mai are de ce să stea în Ghencea

Daniel VLAD
daniel.vlad@prosport.ro

Conducerea Stelei l-a anunțat ieri pe Mihăiță Pleșan că este liber să își caute un alt angajament. La originea deciziei de îndepărtare din lot a fost chiar Gigi Becali, care nu l-a iertat și s-a ținut de cuvânt când a spus că „va tăia în carne vie" după scandalul de la Urziceni.

E adevărat că nu vei mai continua cu Steaua?

Am vorbit azi (n.r. - ieri) cu Valeriu Argăseală și m-a anunțat că sunt liber să plec la oricare echipă care oferă 350.000 de euro, plus TVA, pentru mine. Nu contează că această echipă va fi din țară sau din străinătate. Nu voi merge cu Steaua în cantonamentul din Austria pentru că din acest moment eu fac parte din lotul Stelei II.

„Dacă ar fi să acuz pe cineva în cazul lui Pleșan, atunci acea persoană este Gică Hagi, pentru că el l-a adus la Steaua, iar eu i-am făcut toate poftele
GIGI BECALI
finanțator Steaua

Totuși, ce s-a întâmplat?

Nu prea vreau să dezvălui de ce s-a ajuns la această măsură, sunt lucruri care țin de bucătăria noastră internă. Încă nu am nicio ofertă, pentru că de-abia acum am fost înștiințat de decizie. Eu sper să găsesc să joc undeva, pentru că la Steaua II nu vreau să rămân. Se poate spune că a fost unul dintre cele mai tensionate campionate pe care le-am avut la Steaua în ultima vreme.

Regreți că ai semnat cu Steaua?

Nu are rost să punem problema așa. Am făcut acest lucru pentru că așa am considerat eu că e mai bine pentru mine la vremea respectivă.

Erai favoritul lui Becali...

Voi ați spus asta, eu nu vreau să mai discut despre acest subiect. Voi vedea ce se va întâmpla zilele următoare. O să-mi caut echipă, nu am ce face. Dacă nu a mers aici, poate va merge treaba în altă parte. Am înțeles mesajul, Gigi Becali e supărat pe mine și nu vrea să mă mai țină.

De ce crezi că nu ai reușit în Ghencea?

Am jucat foarte puțin în acest campionat, am avut multe probleme de sănătate, iar atunci când mi-am revenit, nu am evoluat. ■

NEGARE / Gigi Becali a declarat că nu sunt șanse ca Mirel Rădoi să se întoarcă în Ghencea

„E baza la Al-Hilal"

Foto: PROSPORT

Zvonul conform căruia Mirel Rădoi (foto, în albastru) s-ar putea reîntoarce la Steaua în sezonul următor a fost infirmat, ieri, de Gigi Becali.

Patronul a dezvăluit la Sport.ro că internaționalul român este un jucător de bază la Al-Hihal și că Eric Gerets va construi echipa în jurul său. „ Am discutat la telefon cu Mirel, iar el mi-a spus că a vorbit cu șeicul, care l-a asigurat că va rămâne în continuare un fotbalist de bază la club, el fiind ultimul jucător de care s-ar despărți. În plus, Mirel mi-a spus că a fost înștiințat că noul antrenor, Eric Gerets, dorește să facă echipa în jurul lui. Se pare că suedezul Willhelmsson ar putea fi vândut, nu Rădoi, din câte am auzit eu", a spus Becali, care astfel a clarificat situația finului său. Mirel Rădoi a fost vândut în iarna acestui an la Al-Hilal pe o sumă record, șase milioane de euro, transferul făcându-se la insistențele fostului antrenor al arabilor, Cosmin Olăroiu. ■

PUBLICITATE

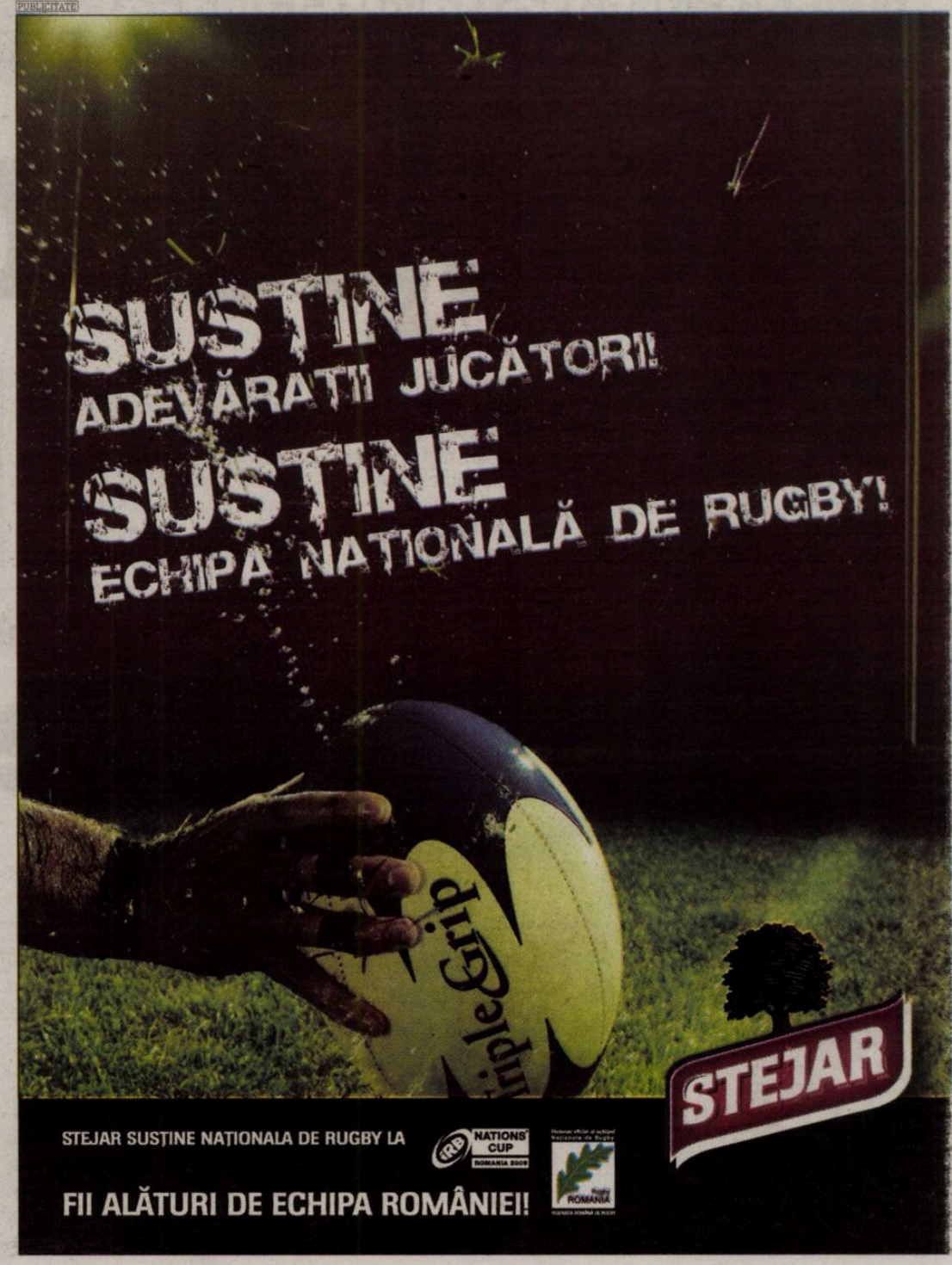

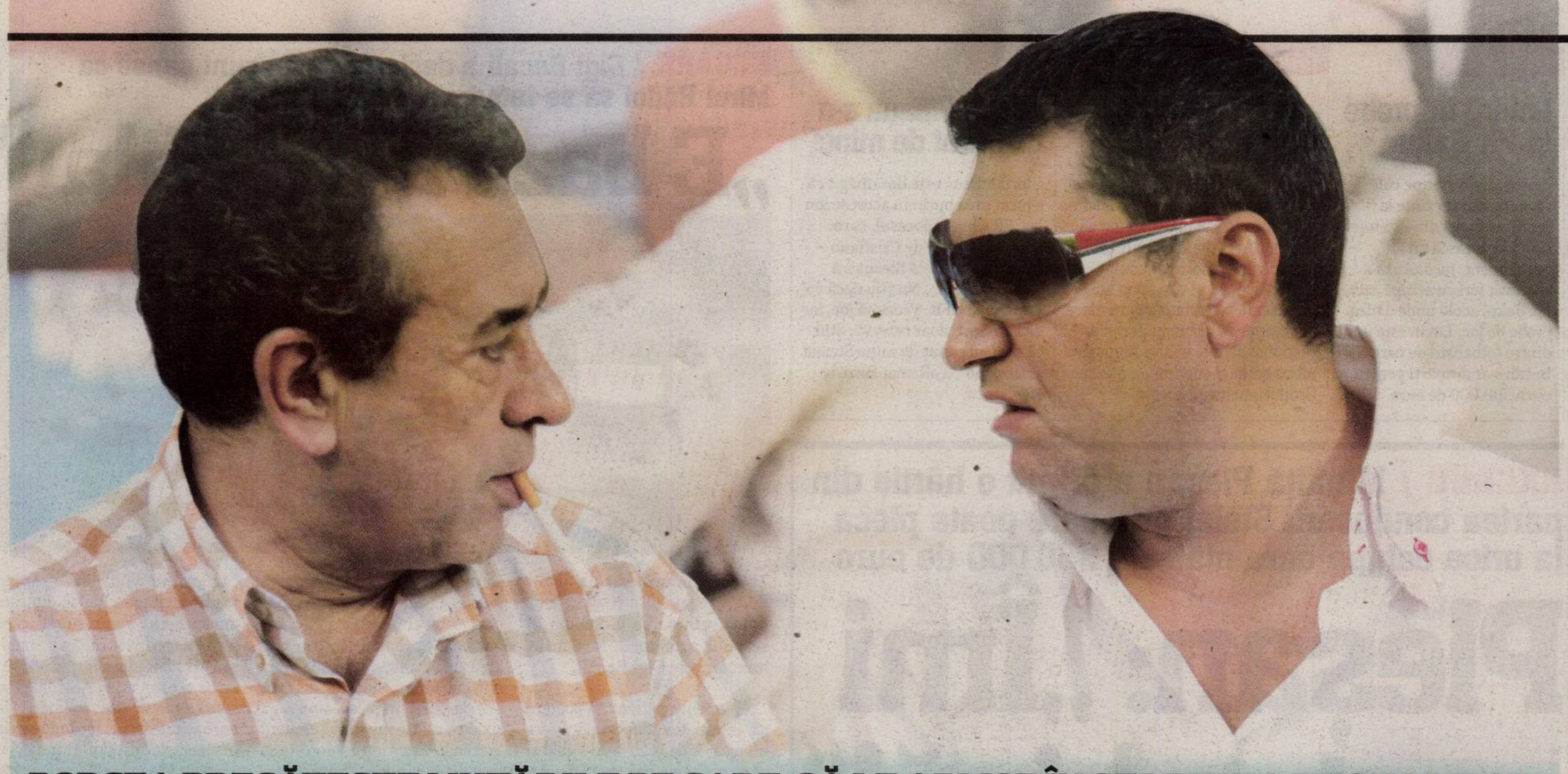

BORCEA PREGĂTEȘTE MUTĂRILE PE CARE SĂ LE APLICE ÎN ȘEDINȚA ACȚIONARILOR, PENTRU A RĂMÂNE PREȘEDINTE. BADEA VREA SĂ-L ÎNLĂTURE DIN FUNCȚIE

Începe războiul!

Cătălin MUREȘANU
catalin.muresanu@prosport.ro
Mihai NEJNERU
mihai.nejneru@prosport.ro

Cristi Borcea și-a revenit, chiar și parțial, după sezonul dezastruos al lui Dinamo.

El a amenințat cu retragerea definitivă de la club, dar, în realitate, pregătește din umbră un război pentru putere cu președintele CA, Nicolae Badea. „Nu știu dacă mai rămân, mă gândesc să mă retrag definitiv de la Dinamo. Dacă mă retrag, o fac definitiv, nu doar din funcția de președinte executiv", a spus Borcea, care și-a făcut și un aliat, de fapt mai vechiul prieten Vasile Turcu. Vicepreședintele CA a oferit o declarație de susținere a camaradului de arme: „Mă chinui să îl conving pe Borcea să rămână. Eu doar cu el mă înțeleg. Mai stau câteva zile să mă hotărăsc și eu dacă plec, dar fără el nu rămân, aș putea să mă duc la FC Argeș". Miza conflictului este uriașă: captarea polului de putere din tabăra roș-albilor. Iar primul episod al conflictului îl are în centru pe Dinu „Vamă", care este dorit de Badea în funcția de președinte executiv, dar care nu are susținerea taberei Borcea – Turcu. Se apropie ședința acționarilor, iar norii se înmulțesc deja deasupra birourilor din „Ștefan cel Mare". ■

> **Sunt un acționar de paie, am fost adus doar pentru a da bani. Eu și Borcea am dus greul în acest an**
> **VASILE TURCU** acționar Dinamo

> **E posibil să ajung la Dinamo, dar nu vă pot spune mai multe acum**
> **MARIUS VIZER** președinte Federația Internațională de Judo

OFERTĂ / Omul de afaceri a recunoscut ieri că e căutat de Dinamo

Vizer aduce tineri

Cătălin MUREȘANU
catalin.muresanu@prosport.ro
Mihai ANDRIEȘ
mihai.andries@prosport.ro

Cristi Borcea încearcă să-l convingă pe bunul său prieten Marius Vizer să vină în "Ștefan cel Mare".

Apropiat al clubului, președintele Federației Internaționale de Judo a discutat în mai multe rânduri atât cu președintele executiv, cât și cu alți acționari despre această posibilitate, iar după ratarea obiectivului, Vizer a fost consultat și chiar a venit cu soluții, atât pentru banca tehnică, cât și pentru lotul de jucători.

L-a propus pe Bonetti

Imediat după ce roș-albii au ratat titlul, șefii au început să caute un înlocuitor pentru Mircea Rednic. Vizer le-a propus un antrenor italian. Este vorba de Dario Bonetti, fost jucător la Roma, Milan și Juventus. În trecut, Bonetti a antrenat la Sopron, echipă care a fost patronată de șeful mondial al judo-ului. CV-ul antrenorului nu i-a satisfăcut pe acționari și nu s-a mers mai departe. Ieri, șeful de la Liberty a spus că este de acord cu varianta Ioan Ovidiu Sabău.

Dacă Vizer va ajunge la Dinamo se va ști cu siguranță după ședința Consiliului de Administrație. În acest moment sunt unii acționari care nu își mai doresc să continue, iar Vizer ar putea lua locul unuia dintre cei care se vor retrage. Dacă se va întâmpla acest lucru, clubul va câștiga foarte mulți tineri de valoare, Vizer deținând drepturile federative ale unor juniori care au jucat în campionatele din Anglia și Italia.

„COPIII" LUI VIZER

ANDREI COROIAN
născut în 1991, a jucat la Brescia și a dat probe la Real

ALEXANDRU FLOREAN
născut în 1992, a jucat la Brescia și a dat probe la Man. City

MĂDĂLIN POPA
născut în 1992 - a dat probe la Fiorentina

BALINT BAJNER
născut în 1991- joacă în prezent la West Ham

„Am eu grijă de Turcu!"

Aflat în Belgia, alături de familie, Mircea Rednic trimite pentru prima oară săgeți către Vasile Turcu, vicepreședintele CA fiind cel mai vehement contestatar al tehnicianului.

Se pare că Rednic nu l-a uitat pe fostul lui șef, iar ieri i-a transmis acestuia un mesaj de amenințare. „Turcu e tare-n gură! Să nu creadă că am uitat vorbele pe care le-a spus despre mine. O să vadă el! O să am grijă și de persoana lui", a fost declarația dură a „Puriului". El a continuat: „Oricum, cele spuse de el nu îi aparțin, pentru că nu e în stare. Nu se pricepe nici la fotbal, nici la vorbe. Cineva se află în spatele lui și îi dictează. El interpretează un text", a continuat Rednic, care bănuiește că în spatele acționarului se află Cornel Dinu și frații Becali.

TRATATIVE / Ioan Ovidiu Sabău a ajuns aseară la București pentru a finaliza negocierile cu Dinamo

A venit „Moțul"

Cătălin MUREȘANU
catalin.muresanu@prosport.ro
Mihai NEJNERU
mihai.nejneru@prosport.ro

Refuzați pe rând de către Ladislau Bölöni și Cristiano Bergodi, antrenori care au preferat să dea curs ofertelor venite din alte zări, șefii dinamoviști au trecut la următorul nume de pe listă.

Este vorba de Ioan Ovidiu Sabău, fostul antrenor al celor de la Gloria Bistrița. „Moțul" a discutat la telefon zilele trecute cu Nicolae Badea, iar președintele CA a luat legătura cu ceilalți colegi pentru a le prezenta condițiile înțelegerii. Nu toți șefii au fost de acord, dar, totuși, tehnicianul a fost chemat la București pentru finalizarea negocierilor. Aseară, în jurul orei 19:30, Sabău a ajuns în Capitală, de unde a fost preluat de o mașină a clubului din „Ștefan cel Mare". Peste aproximativ două ore, antrenorul a ajuns la întâlnirea decisivă pentru viitorul său la Dinamo. Aceasta a avut loc în cartierul Pipera, iar partenerul de discuții al lui Sabău a fost președintele executiv al „câinilor", Cristi Borcea, cele două părți discutând până târziu în noapte.

1 trofeu a câștigat Ioan Ovidiu Sabău la Dinamo. Este vorba de Cupa României, în 1990, după o finală cu Steaua (6-4)

A sunat și jucătorii

Cum sosirea „Moțului" în „Groapă" este imminentă, tehnicianul a luat legătura și cu unii dintre fotbaliștii pe care urmează să-i antreneze. Tehnicianul în vârstă de 41 de ani a vrut să vadă dacă jucătorii sunt de acord cu venirea sa. Dacă acționarii nu sunt cu toții încântați, fotbaliștii par a fi mult mai receptivi, Sabău primind semnale încurajatoare de la cei pe care i-a sunat. ■

„O să fiu dur cu jucătorii!"

Cătălin PĂTRU
catalin.patru@prosport.ro

Neluțu Sabău afirmă că e gata să se înceapă munca la Dinamo și știe ce probleme va avea de întâmpinat.

Veți semna cu Dinamo?
E de apreciat acest lucru. Acești oameni, cum au fost Andone și Rednic, vin cu inima deschisă la Dinamo. Este important ca și jucătorii să evolueze la fel. Trebuie mers la drum lung cu astfel de jucători.

Apropo de jucători, cei de la Dinamo au avut mari probleme cu viața extrasportivă în acest sezon. Puteți schimba acest lucru?
Dacă e nevoie, o să fiu și dur. Nu ar trebui să existe astfel de escapade la o echipă. O să vorbesc cu ei, fără să-i constrâng.

Veniți în locul fostului coleg, Rednic..
Îmi pare foarte rău de el. Trebuie încurajat în astfel de momente. Dar asta este viața antrenorilor. ■

Are ca obiectiv eventul

Care credeți că vor fi pretențiile conducerii?
E normal ca la echipa asta să se vrea titlul și Cupa. Nu mă sperie nici problemele, nici presiunea și nici obiectivele de aici.

TATONĂRI

REVINE ANDREI MĂRGĂRITESCU?

În cursul zilei de ieri, fotbalistul lui Terek Groznîi, Andrei Mărgăritescu, și-a făcut apariția la sediul clubului Dinamo. Se pare că vizita lui „China" în „Ștefan cel Mare" nu este întâmplătoare, ea având ca scop repatrierea acestuia în rândurile „câinilor". La întâlnire au participat Cristi Borcea, Vasile Turcu și impresarul fotbalistului, Victor Becali. Președintele executiv este cel care îl dorește cu insistență pe Mărgăritescu și vrea să profite de despărțirea de Mircea Rednic, antrenorul din cauza căruia a plecat mijlocașul. „Am trecut pe la club pentru a mă întâlni cu Niculescu, însă acolo erau și domnii Borcea, Turcu și Victor Becali. Mi-aș dori să revin la Dinamo, însă cei de la Terek nu mă lasă", a spus Mărgăritescu. (Dragoș Ene)

PUBLICITATE

Cumpără tot ce-ți dorești din Plaza Romania, participă la tombola noastră și poți câștiga: 3 masini Audi A3 Cabriolet, o motocicletă Kawasaki ER 6 N, 5 scutere, 20 excursii in Grecia, Turcia și Croatia. În plus, dacă vei cumpăra de cel puțin 300 de lei vei primi pe loc un voucher de cumpărături.

GHEORGHE CHIVORCHIAN
director executiv FC Timișoara

Nu e normal ca președintele FRF să se antepronunțe cu privire la ce ar trebui să pățească Timișoara după evenimentele de la Târgu Jiu

OPINIE
LA VINCLU

Daniel NANU
daniel.nanu@prosport.ro

Iadul

Mircea Sandu și Ionuț Lupescu au dreptate. „A fost un gest premeditat", au spus, în cor, mai-marii FRF despre reacția fanilor Timișoarei. Și așa a și fost. Când conducătorii timișorenilor au cerut săptămâni în șir nedelegarea lui Balaj la finală, iar tu, federație, exact pe Balaj îl delegi, seamănă a premeditare. Incidentele sunt condamnabile. „Au fost incitați", au spus șefii CFR-ului. Au fost. Încă din septembrie anul trecut, când federația s-a făcut preș, de parcă asta aștepta, în fața unei decizii ordinare FIFA, decizie desființată până la urmă de TAS. În ceasul al 14-lea, dar desființată. Din septembrie până în mai, Marian Iancu a răgușit pe toate căile posibile acuzând abuzul. „Nu e niciun abuz", răspundeau federalii. Tribunalul de la Lausanne a dat Timișoarei cele 6 puncte înapoi. Care a fost replica? Prestația lui Balaj, care a luat toate deciziile, a naibii coincidență, în favoarea Clujului. Nu cred că a fost penalty la Gigel Bucur, dar faultul lui Nuno Claro asupra lui Cisovsky a fost scandalos. Și era la 2-0 pentru CFR. Aron Huzu vrea credibilizarea arbitrajului. Atunci, la cursurile din această vară, fază respectivă, la care Balaj a închis ochii, trebuie să fie cap de listă la capitolul „Când se acordă lovitură de la 11 metri". Războiul Timișoara – FRF va continua, din păcate. Marian Iancu a spus: „Cine seamănă vânt va culege iadul". Un antrenor bine gândit, câteva transferuri și o echipă sigură pe ea, cum la Târgu Jiu n-am văzut, cam asta ar trebui să fie replica. Eventual, o calificare în grupele Champions League. Așa ar arăta, cu adevărat, iadul.

PREGĂTIRI / Departamentul juridic al FRF instrumentează deja speța incidentelor de la finala Cupei. Regulamentul oferă federalilor mai multe variante

Foto: SZASZ Istvan

Doi ani fără Cupă!

Federația pregătește măsuri severe pentru evenimentele de la Târgu-Jiu

Doru GHEORGHIU
doru.gheorghiu@prosport.ro

Războiul dintre Timișoara și FRF va atinge un punct culminant zilele viitoare, când FRF va deschide oficial o speță privind desconsiderarea competiției și a adversarului prin refuzul bănățenilor de a se prezenta la premierea de după finala Cupei României.

Atitudinea Timișoarei la Târgu Jiu face deja obiectul unui dosar pe care îl instrumentează Departamentul Juridic al FRF. Acesta trebuie să stabilească încadrarea celor întâmplate, precum și organismul din cadrul FRF care, regulamentar, este abilitat să analizeze și să ia măsuri în această speță. Există apoi două posibilități: luarea în discuție în Comitetul Executiv sau sesizarea Comisiei de Disciplină. Dacă se constată că este abilitat Comitetul Executiv să analizeze cazul, măsurile se vor referi la excluderea echipei timișorene din competiție pentru nu mai puțin de doi ani!

Mărturii care dovedesc premeditarea?

Cealaltă variantă se referă la sesizarea Comisiei de Disciplină. Conform unor surse din cadrul FRF, la comisie se poate ajunge chiar și până la suspedarea tututor fotbaliștilor Timișoarei care trebuiau premiați la Târgu Jiu! Juridic, aceștia poartă răspunderea refuzului de a accepta premierea. Se poate astfel ca viitoarea stagiune să-i găsească pe bănățeni în imposibilitatea de a folosi întreg lotul de jucători! „Da, cazul poate fi judecat și așa. Jucătorii vor fi chemați la audieri. Dacă vor spune că au fost instigați, atunci judecata se va îndrepta înspre instigator. Suspendarea fiecărui jucător în parte poate fi dictată și pe campionat, după regulament", a explicat ieri unul dintre membrii Comitetului Executiv. Mai mult, se pare că federalii speră că ar putea avea mărturiile a doi fotbaliști ai Timișoarei, care susțin că totul a fost premeditat, fiindu-le transmis încă de la pauză ce trebuie să facă la final. ■

> **Termenul «antepronunțat» este folosit greșit în cazul președintelui. Eu sau un membru al Comisiei ne putem antepronunța. Președintele poate emite opinii, iar opiniile nu contează atunci când judecăm o speță**
> **DANIEL CERNAT**
> președinte Comisia de Disciplină

ANTRENOR / Iancu a anunțat aseară că-l vrea înapoi pe antrenorul pe care l-a dat afară!

Foto: Dan TĂUȚAN

L-a ofertat pe Uhrin!

Valentin ȘERBĂNUȚ
valentin.serbanut@prosport.ro

Ceea ce părea inițial doar un zvon se confirmă: Timișoara îl vrea înapoi ca antrenor pe Dusan Uhrin jr (foto)! De fapt, Iancu îl vrea pe cel pe care el l-a dat afară.

Uhrin a plecat de la Poli la finalul turului, după o victorie, 4-0, cu FC Brașov. „Nu mai am încredere în el!", a spus sec Iancu, supărat că tehnicianul insistase să fie achitate datoriile la club. Scandalul de atunci s-a „evaporat" însă în doar câteva luni. Uhrin a venit chiar la meciul cu Urziceni și a lăsat în declarații o portiță deschisă pentru întoarcere. De care profită acum Iancu. „Am greșit când ne-am despărțit și ne-am dat seama că trebuie să mergem împreună mai departe. Așteptăm acum un răspuns de la el, dar o mare parte din munca lui a rămas la Timișoara și noi am rămas prieteni", a declarat aseară Iancu la Analog TV. Este foarte probabil ca răspunsul lui Uhrin să fie pozitiv. La actualul club, Mlada Boleslav, cehul nu crede că poate face mare performanță, nefiindu-i îndeplinite dorințele în ceea ce privește transferurile. În schimb, la Timișoara lotul e făcut practic de el, așa cum și-a dorit. ■

PROTEST PE CASA PRESEI PENTRU PENESCU

Patronul unui ziar din Pitești s-a urcat ieri pe acoperișul Casei Presei Libere pentru a manifesta împotriva reținerii lui Cornel Penescu. Stelian Jugărean s-a înarmat cu o pancartă pe care scria numele patronului FC Argeș, dar și cu un steag tricolor. Șeful secției Poliției Comunitare Pajura, Gheorghe Turcu, a precizat că bărbatul a solicitat eliberarea lui Penescu și în urmă cu câteva săptămâni, în fața Cotroceniului.

DNA / Procurorii le-au prezentat ieri inculpaților de la Pitești materialul de urmărire penală

Foto: MEDIAFAX

Începe procesul!

Theodora ȘUTIU
theodora.sutiu@prosport.ro
Ștefan DOBRE
stefan.dobre@prosport.ro

Săptămâna a început furtunos pentru patronul lui FC Argeș, Cornel Penescu (foto). Acesta a trebuit să bifeze o nouă prezență la sediul DNA din Pitești pentru a lua la cunoștință despre faptele și acuzațiile pentru care a fost trimis la închisoare.

Alături de Penescu, la DNA s-au mai prezentat Marcel Lică, Marcel Savaniu, Aurelian Bogaciu, Sorin Corpodean, dar și fostul șef al CCA, Gheorghe Constantin. Surse apropiate procuraturii susțin că prin această procedură s-a terminat urmărirea penală, urmând ca în cel mai scurt timp procesele să intre pe rol. Singurul care a oferit declarații presei după discuția cu procurorii a fost Bogaciu: „În tot acest timp de când am fost eliberat am alergat, m-am ocupat de grădinărit, am văzut finala Cupei. Nu mi s-au adus probe clare și din cauza asta mi s-a blocat accesul în lumea fotbalului și mi s-a luat dreptul la existență. Dacă voi fi găsit nevinovat, voi continua să arbitrez". Avocații lui Gheorghe Constantin au înaintat un memoriu prin care au cerut eliberarea clientului lor, invocând sănătatea precară a fostului arbitru, memoriu care urma să fie analizat în următoarele zile de o comisie abilitată.

OPINIE
CARTONAȘUL ROZ

Marius NIȚU
marius.nitu@prosport.ro

Futsal pentru Mircea Sandu

Mircea Sandu are o problemă: a scăpat din mână „fenomenul" în așa hal încât fotbalul din România nici nu mai seamănă cu cel clasic. În finala Cupei de la Târgu Jiu nici nu știi ce-a fost. În tribune, jandarmii și timișorenii au jucat fotbal american, ultimii uitându-și căștile acasă. Timișoara venea la meci după ce marcase un gol la TAS, gol valorând 6 puncte, ca-n fotbalul australian. Arbitrul nu s-a prea băgat, de parcă era fotbal pe plajă. Pe teren, în sfârșit, publicul a devenit al 12-lea jucător. Suporterul timișorean „Decebal" a scăpat de marcajul fundașilor de ordine, a ajuns în fața porții lui Nuno Claro, a dat să marcheze, dar i-a luat-o înainte un coleg de la Poli. După atâta agitație, Mircea Sandu e detașat ca un extraterestru, sau ca un elf: privește meciul ca pe un episod banal, care se poate rezolva cu mijloace banale, adică oarece amenzi și sancțiuni pentru huligani. În rest, „arbitrajul a fost bun". Mai bun putea fi doar dacă aplicam niște inovații uitate ale FIFA. Adică băgam cinci arbitri pe teren, doi tușieri, doi arbitri „de careu", iar centralul rămânea Stăpânul Ținutului de Mijloc. Dar problema nu e arbitrajul, care poate a fost, poate n-a fost bun. Problema e că nu mai poți să faci aprecieri asupra arbitrajului până când nu explici de ce a „arbitrat" FRF prost meciul celor 6 puncte ale Timișoarei sau de ce a mers din scandal în scandal campionatul, tot sezonul. Dacă tace în continuare președintele FRF, șeful Frăției Fluiericilor va fi la orice meci de acum încolo alb și negru, Gandalf și Sauron în același timp, în funcție de tabăra care câștigă și care pierde. Cu alte cuvinte, nimeni nu-l va mai crede în veci când se declară imparțial. Sau, dacă vrea să tacă, mai are o soluție: futsal, fotbalul de sală. Adică să-și cumpere o sală unde să fie președinte și să tacă după regulile sale.

SURPRIZĂ / Jean Pădureanu rămâne un nostalgic: vrea să-l înlocuiască pe Sabău cu Halagian!

Focu' la noi!

Foto: PROSPORT

Doru GHEORGHIU
doru.gheorghiu@prosport.ro
Cristian CUCOLAȘ
cristian.cucolas@prosport.ro

Florin Halagian (foto) era născut deja când nemții invadau Polonia. Când s-a înființat Dinamo avea probabil primele vise erotice. Pe Ceaușescu l-a prins cap-coadă. A câștigat primul titlu ca antrenor în '72, iar acum pregătește o revenire-șoc.

Plecarea lui Sabău de la Bistrița îl aduce pe Jean Pădureanu în situația de a căuta un alt antrenor. Cum bugetul Gloriei limitează mult alegerile pe care le face bătrânul conducător de club, Pădureanu s-a orientat spre Florin Halagian, căruia i-a făcut duminică o ofertă concretă. Nu l-a împiedicat amănuntul că „Armeanul" nu a mai lucrat ca tehnician de șapte ani și că nimeni nu se mai gândea că l-ar mai putea vedea vreodată antrenând.

„Sunt totuși prea bătrân pentru asta. Am mai avut oferte și le-am refuzat. Nu știu dacă mă întorc pentru că nu mai ține! Ca spectator mi-e bine. Pe bancă însă mă agit și mă ia Dumnezeu de ciuf!"

FLORIN HALAGIAN
fost antrenor

Va aduce cu el unul din copiii de suflet

Acceptând, de principiu, funcția de director tehnic al Gloriei care i-a fost propusă de către Pădureanu, Halagian urmează să își aleagă un antrenor cu care să lucreze la Bistrița. În acest sens, sunt vehiculate numele lui Marius Șumudică, Marian Pană și Cristian Sava. Autor al celebrului imbold tactic "Focu' la ei!", Halagian ar completa astfel cea mai bătrână conducere tehnico-administrativă din Liga I, alături de bunul amic Jean Pădureanu. Va deveni extrem de interesant, de pildă, un duel între acest cuplu și cel reprezentat de junii Mihai Stoica și Dan Petrescu.

3 echipe antrenate de Florin Halagian în trecut nu mai există în acest moment: FC Olt Scornicești, Victoria București și FC Național

11 echipe a antrenat Florin Halagian în carieră, între 1972 și 2002. Nu-i lipsesc din portofoliu „granzii" Dinamo, Steaua și Universitatea Craiova

„ZOTTA L-A PIERDUT PE ADEFEMI"

După ce Copos l-a tras la răspundere pentru pierderea lui Adefemi, Sichitiu a reacționat dur. Acesta arată cu degetul spre Constantin Zotta. „Decât să mă acuze pe mine domnul Copos, mai bine l-ar întreba pe partenerul său de afaceri, domnul Zotta, de ce i-a plătit lui Adefemi rata după 64 de zile", a conchis Sichitiu. ■

Copos este gata să facă orice artificii pentru a asigura supraviețuirea Rapidului

MIȘCARE / George Copos este dispus să mute Rapidul din București. Miza? Evident, un contract de sponsorizare

Bani de la Otopeni!

GIULEȘTENII SE MUTĂ DE LÂNGĂ ȘINE LÂNGĂ PISTĂ!

Victor STOICESCU
victor.stoicescu@prosport.ro
Gigi STANCU
gigi.stancu@prosport.ro

După ratarea calificării în Europa League, George Copos a anunțat că vrea să renunțe la finanțarea grupării „feroviare".

„Vreau să plec, nu mai pot. Am făcut tot posibilul pentru a salva acest club. Dau Rapidul cui vrea să îl ia. Nu cer pe el decât un leu!", a fost declarația disperată a patronului giuleștenilor după încheierea campionatului. Finanțatorul Rapidului încearcă să găsească pe cineva care ar fi dispus să investească în fotbal, după ce n-a reușit să-l convingă pe Adrian Porumboiu că Rapid este o afacere profitabilă. Copos vrea acum să-l aducă în Grant pe actualul președinte al CS Otopeni, Lucian Băroiu. Giuleștieanul încearcă prin această mișcare să ajungă de fapt la primarul orașului Otopeni, Silviu Gheorghe. Patronul vrea să obțină din partea primăriei Otopeni un contract de sponsorizare pentru sezonul următor, dar un asemenea angajament nu se poate realiza decât dacă clubul are sediul în orașul din județul Ilfov.

Băroiu este intermediarul

Următoarea mutare pe care Copos se gândește să o facă este schimbarea sediului clubului din București la Otopeni pentru a putea ca primăria micuțului oraș să sponsorizeze grupările vișinie. Cum cei de la Otopeni nu au un stadion omologat pentru găzduirea meciurilor din Liga I, Rapid va juca în continuare pe Giulești, intermediarul înțelegerii fiind Lucian Băroiu, președintele clubului ilfovean și mâna dreaptă a primarului Silviu Gheorghe. ■

> „În aceste zile mă ocup de asfaltarea străzilor și de infrastructura orașului. Asta nu înseamnă însă că nu putem discuta și alte aspecte"
> **SILVIU GHEORGHE**
> primar Otopeni

PUBLICITATE

OTOPENI, NOUL „SATELIT"

Jucătorii care vor mai rămâne la echipa ilfoveană vor putea promova mai ușor în prima garnitură a vișiniilor. Odată cu mutarea în Otopeni, Rapidul va transforma trupa lui Liviu Ciobotariu în „satelitul" giuleștiean, iar echipa va fi completată cu fotbaliști de la Rapid II, care momentan joacă la Chitila. ■

Foto: Alexandru HOJDA

TRANSFER / Rapid nu l-a luat pe Bud în iarnă, cu 185.000 de euro, dar îl vrea acum, când costă peste 500.000!

Ieftin nu, scump da!

Victor STOICESCU
victor.stoicescu@prosport.ro
Gigi STANCU
gigi.stancu@prosport.ro

Deși Cristi Bud (foto) costa în pauza de iarnă doar 185.000 de euro, Rapidul a tărăgănat oferta pentru atacantul care juca atunci la Liberty Salonta, iar jucătorul s-a transferat între timp la Mediaș.

După cele opt goluri marcate pentru ardeleni, dintre care unul chiar în victoria cu Rapid, giuleștenii și-au adus aminte că la un moment dat i-a interesat acest atacant și i-au contactat pe conducătorii Gazului. Surpriză însă! „Bud face acum 500.000 de euro. Dacă îl vreți, atât trebuie să plătiți. Cifra de 185.000 de euro e deja istorie", a fost răspunsul șefilor de la Mediaș.

Bud vrea la Rapid

Chiar dacă prețul a crescut considerabil, Rapid pare totuși decisă să nu-l scape din nou pe Bud. Giuleștenii sunt dispuși să plătească acest preț, uitând de chilipirul pe care l-au ignorat prostește în iarnă. Iar transferul atacantului în Giulești este destul de probabil, mai ales că el dorește să ajungă la un club din București. Un alt argument ar fi faptul că prietena sa locuiește în Capitală și intenționa oricum să se mute mai aproape de aceasta. „Îmi doresc să joc la o echipă mare din București, cum este Rapid. Este o provocare pentru mine, dar și o rampă de lansare pentru echipa națională, acolo unde îmi doresc enorm să ajung", a afirmat Cristi Bud. ■

Foto: Dan TĂUȚAN

CULIO, DORIT IAR ÎN RUSIA

Deși campioana Rubin Kazan a renunțat la achiziționarea mijlocașului argentinian, Culio ar putea totuși să ajungă în campionatul Rusiei. Alte trei echipe se interesează în acest moment de serviciile jucătorului "feroviar". Lokomotiv Moscova, Zenit Sankt Petersburg și Spartak Moscova sunt formațiile care se bat pentru semnătura argentinianului. ■

Ți se poate întâmpla și ție să lovești din greșeală mașina cuiva. Asigură-te că problemele pe care le poți pricinui altor șoferi vor fi rezolvate cum se cuvine.

Fă-ți o asigurare **RCA la Allianz-Țiriac** și vei fi sigur că orice probleme s-ar ivi, își vor găsi rapid, ușor și fără complicații cea mai bună soluție.
Allianz-Țiriac va plăti păgubitului a cărui mașină ai lovit-o pagubele materiale, dar și vătămările corporale, dacă este cazul.

În plus, RCA de la Allianz-Țiriac are un preț competitiv.

Vino la orice sediu Allianz-Țiriac sau contactează-i pe reprezentanții noștri - agenți sau inspectori - și încheie asigurarea RCA.

Mergi înainte pe drumul tău alături de Allianz-Țiriac, partenerul tău de încredere.

InfoLine: 021 20 19 100
www.allianztiriac.ro

RCA 2009

Allianz Țiriac

DESPĂRȚIRE / Portarul Lars Hirschfeld și mijlocașul Paolo Frangipane nu mai intră în planurile lui CFR pentru noul sezon

Disponibilizați!

Canadianul va ajunge în Germania, la Cottbus, în timp ce argentinianul așteaptă oferte

Frangipane (în stânga) și Hirschfeld nu au rupt gura târgului jucând pentru CFR Cluj

Foto: Dan TĂUȚAN

Foto: Dan TĂUȚAN

George STAN
george.stan@prosport.ro

După trei sosiri, Peskovic, Trică și Dică, a venit rândul și pentru două plecări de la CFR. Numele disponibilizaților: Hirschfeld, care va ajunge la Cottbus, în 2. Bundesliga, și Frangipane, încă fără nicio ofertă.

După ce s-a întărit între buturi și în linia mediană, CFR începe să scape și de „balast". Ieri, oficialii din Gruia le-au mulțumit pentru colaborare și le-au strâns mâinile înaintea despărțirii portarului canadian Lars Hirschfeld și mijlocașului argentinian Paolo Frangipane. Ambii au venit cu surle și trâmbițe în Gruia, amândoi vor părăsi gruparea „vișinie" pe ușa din dos. De aici însă, situațiile celor doi nu mai seamănă deloc. Hirschfeld este ca și acontat de Energie Cottbus (liga a doua germană), grupare la care a mai fost legitimat, fără să joace niciun meci, între 1998 și 2000 și unde acum va fi coechipier cu românii Jula și Burcă. Canadianul a fost preferat de formația din estul Germaniei lui Kristian Nicht, neamțul dintre buturile echipei norvegiene Viking Stavanger.

„Păpușa" ar vrea tot în Liga I

Frangipane, în schimb, căruia șefii lui CFR i-au transmis de săptămâna trecută că trebuie să-și facă bagajele, este șomer de lux. „Mâine (n.r. - azi) plec în vacanță. Voi face turul Europei, iar pe 1 iulie voi reveni la Cluj să-mi reziliez contractul cu CFR. În acest moment, nu știu unde voi juca în sezonul viitor. Mi-ar plăcea să rămân în România, dar deocamdată nu am nicio ofertă", mărturisește argentinianul. ■

ATAC

FRANGIPANE: „MUREȘAN ȘI CONCEICAO SUNT INCOMPETENȚI"

Frangipane îi acuză pe șefii lui CFR că și-au bătut joc de el. „Antrenorul și conducătorii și-au bătut joc de mine. M-au adus doar ca turist. Conceicao nici nu mă băga în seamă, parcă nici nu existam pentru el. Cu o strategie de azi pe mâine gândită de Mureșan și cu un asemenea antrenor e greu să lucrezi. Din cauza incompetenței lor au fost rezultate slabe", a spus Frangipane conform Cancan. „Am avut și ghinionul să plece Uhrin, tehnician care încerca să mă integreze în grup", a mai spus argentinianul. ■

CFR CLUJ

CFR se reunește pe 5 iulie

Jucătorii „feroviari" au primit liber începând de ieri și vor avea trei săptămâni de vacanță. Reunirea lotului este programată pe 5 iulie, iar a doua zi jucătorii vor efectua primul antrenament. CFR are programat și un stagiu de pregătire în Austria, perioada cantonamentului, ca și partidele amicale, nefiind stabilite încă. ■

CFR CLUJ

Fabbiani, gol pentru River

„Căpcăunul" a reușit să marcheze sâmbătă seara, după o secetă de câteva luni, al doilea său gol pentru River Plate. Cristian Fabbiani a înscris ultimul gol în victoria lui River contra celor de la Tigre, scor 3-1. „A fost un gol special pentru mine, pentru că s-au împlinit 17 ani de când a murit tătăl meu", a spus Cristian Fabbiani (foto) conform ole.clarin. ■

CFR CLUJ

Gabi Mureșan, naș mare

Fundașul „feroviarilor", Gabi Mureșan, a început cu un eveniment monden vacanța de vară. Ieri, jucătorul originar din Sighișoara a dat o fugă la Bistrița să fie lângă Cosmin Frăsinescu în cea mai importantă zi din viața jucătorului Gloriei. „Muri" și soția sa, au fost nașii cuplului Frăsinescu la cununia civilă a acestora. ■

ALBA IULIA

ÎI VOR PE VITINHA, VIANA ȘI TRAORE

Conducătorii Unirii sunt decișI să vină astăzi la Cluj să negocieze pentru trei jucători. „Vom discuta cu cei din Gruia în primul rând pentru Vitinha, dar nu e singurul jucător pe care îl dorim", a spus președintele Nicu Lupu. Unirea, care s-a despărțit ieri de Camara, Djordjevic, Marincean și Zăgrean, îi mai vrea de la Cluj pe Traore și Viana. ■

„U" CLUJ

Cinci firme pentru noua arenă

Pentru construcția noului stadion „Ion Moina" cinci consorții au prezentat ieri oferte în vederea demarării procedurii de adjudecare. „Sperăm să putem demara lucrările cât mai curând", a declarat președintele CJ Cluj, Alin Tișe. Proiectul se va derula pe perioada 2009-2011, urmând a fi suportat din fonduri guvernamentale. ■

PROGRAM TV (AZI)

13:30 / DIRECT
TENIS
Circuit ATP: Turneu Hertogenbosch

16:00 / EXPLOZIV
BOXBUSTER
Arthur Abraham – Edison Miranda

17:00
Știri

17:30 / DIRECT
TENIS
Circuit ATP: Turneu Hertogenbosch

18:00 / DIRECT
RUGBY
IRB Nations Cup: Italia A - Rusia

19:15 / DIRECT
FOTBAL
CE U 21: Suedia – Belarus

20:00 / DIRECT
RUGBY
IRB Nations Cup România – Franța A

21:15
Știri

21:45 / DIRECT
FOTBAL
CE U 21: Italia – Serbia

23:30
SHOWTIME
WRESTLIN RAW Episodul 142

02:00
EVENIMENT
"Super Steaua în Ligă" Lyon – Steaua (2006/07)

ProSport nu-și asumă răspunderea pentru eventualele schimbări operate între timp în program.

CIFRA ZILEI din ZIARUL FINANCIAR
2 mii de camere au în total cele opt hoteluri de cinci stele din București, care rulează afaceri de aproximativ 100 de milioane de euro.
CITIȚI MAI MULTE pe www.zf.ro

RECORD / „Regele" ar fi putut pleca la Panathinaikos în 1988 pentru 8 milioane de dolari. Ar fi fost atunci cel mai scump transfer din istorie, după Maradona și Gullit

HAGI transferul INTERZIS

Conform arhivelor fostei Securități, magnatul Vardinogiannis i-a oferit românului și cetățenia elenă

Sergiu PETRE
sergiu.petre@prosport.ro

După un debut impresionant la Steaua, Gheorghe Hagi a devenit feblețea magnatului grec Gheorghios Vardinogiannis, patronul lui Panathinaikos. Conform notelor informative ale Securității, acesta ar fi plătit și opt milioane de dolari pentru român.

Asemenea lui Dobrin sau Balaci, Hagi intră în galeria fotbaliștilor români care au primit oferte fabuloase din străinătate, dar care nu au primit acceptul familiei Ceaușescu de a pleca.

În ceea ce-l privește pe Hagi, mărturie stă o notă informativă a Departamentului Securității statului din 24 iunie 1988, în care ofițerul desemnat să se ocupe de „problemele educație fizică și sport", semnala că în Grecia se „comentează mult pe marginea transferului lui Hagi la una din echipele Panathinaikos Atena sau Olympiakos Pireu".

Acesta merge mai departe și informează că „din unele surse, se știe că președintele clubului Panathinaikos, Gheorghios Vardinogiannis, e dispus să ofere între 2,5 și 8 milioane de dolari pentru Hagi". Ar fi fost al treilea transfer din istorie la momentul respectiv, după cel al lui Maradona de la Barcelona la Napoli (1984, 10 milioane de dolari) și cel al lui Gullit de la PSV Eindhoven la Milan (1987, 12 milioane de euro)

Transfer cu ajutorul mamei

În aceeași notă informativă se precizează că Vardinogiannis încearcă să îi ofere mamei lui Hagi și jucătorului care evolua atunci la Steaua cetățenie greacă, încercând să profite astfel de originile aromâne ale acestora. „O delegație greacă se va deplasa în acest sens la București în luna iunie", se mai precizează în document, care nu include și finalul negocierilor, venit odată cu refuzul lui Valentin Ceaușescu de a-i da drumul celui mai bun jucător român.

4,3
milioane de dolari a costat Hagi când a plecat de la Steaua, în 1990, la Real Madrid

Foto: AGERPRES

Divizia Fantastică 2009-2010

www.diviziafantastica.ro www.diviziafantastica.ro www.diviziafantastica.ro

Talon Bonus Divizia Fantastică 2009-2010

Nume ____ Prenume ____
CNP ____ Parola ____ Cod ____
Strada ____ Nr. ____ Bl. ____ Sc. ____ Ap. ____
Localitate ____ Județ/Sector ____
Telefon ____ Semnătura ____

PARTICIPARE. Strânge 10 milioane de Euro Fantastici (€) și un talon de înscriere, sau doar un Talon Bonus, pune totul într-un plic și expediază-l pe adresa OP33, CP10, București. În limita acestei sume cumpără un Lot format din 3 portari, 10 fundași, 10 mijlocași și 7 atacanți din lista de 300 de fotbaliști selecționați în ediția 2009-2010. Din lotul de 30 formează-ți echipa de „11" titulari (nu uita ca pe unul din ei să-l desemnezi căpitan de echipă - căpitanul punctează dublu) și intră în joc înaintea fiecărei etape din Liga I, ediția 2009-2010!

Prin semnarea talonului de înscriere participanții își dau consimțământul ca datele lor de identificare să intre în baza de date a organizatorului - conform legii 677/2001, acestea putând fi folosite pentru activitățile de marketing ale acestuia. La cererea participanților, adresată la telefoanele de concurs, operatorul se obligă să actualizeze/șteargă datele personale ale participanților. Regulamentul de desfășurare a concursului se află pe site-ul www.diviziafantastica.ro . De asemenea, va putea fi consultat gratuit la sediul organizatorului. Eventualele reclamații legate de desfășurarea concursului vor fi făcute pe adresa organizatorului: SC PubliMedia Internațional, Strada Bărăției nr. 31, Sector 3, București până la data de 30 mai 2009.

PUBLICITATE
BUSINESS magazin
PIAȚA IMOBILIARĂ
IEȘIREA DIN CRIZĂ?
Acum la punctele de difuzare a presei

LIVE 19:15 Suedia - Belarus (U21)
21:45 Italia - Serbia (U21)
SPORT.RO

Foto: EPA

BRAZILIA - EGIPT 4-3

„GALACTICUL" KAKA A SALVAT BRAZILIA

În Cupa Confederațiilor, naționala lui Dunga a câștigat ieri cu emoții partida cu Egipt, brazilienii fiind salvați de proaspătul „galactic" Kaka (foto). După ce a deschis scorul în minutul 4, mijlocașul a dat lovitura de grație la scorul de 3-3, marcând în ultimul minut, din penalty, golul victoriei. Kaka a făcut spectacol în primul său meci oficial de când a semnat cu Real Madrid, încântându-i pe spectatorii sud-africani, destul de numeroși de această dată. Dacă Brazilia a tremurat în fața Egiptului, Spania a defilat duminică seara în fața Noii Zeelande: fostul portar dinamovist Glen Moss a încasat cinci goluri, trei numai de la Torres. (Irina MANDREȘ) ■

REZULTATE

CUPA CONFEDERAȚIILOR

GRUPA A

AFRICA DE SUD - IRAK	0-0
NOUA ZEELANDĂ - SPANIA	0-5

(Torres 6, 14 și 17, Fabregas 24, Villa 48)

GRUPA B

BRAZILIA - EGIPT	4-3

(Kaka 4 și 90 - pen, Luis Fabiano 12, Juan 37 / Zidan 8 și 55, Shawky 54)
* Partida SUA - Italia s-a terminat după închiderea ediției

CE DE TINERET (U21)

GRUPA B

ANGLIA - FINLANDA	2-1

(Cattermole 14, Richards 53 / Sparv 33 - pen.)
* Partida Spania - Germania s-a terminat după închiderea ediției

TRAGEDIE

JUCĂTOR ASASINAT ÎN NIGERIA

Căpitanul campioanei Nigeriei, Abel Tador, a fost împușcat mortal în cap ieri, la doar câteva ore după ce echipa sa, Bayelsa United, câștigase primul titlu din istorie. Mijlocașul de 24 de ani se afla în mașina sa și se îndrepta spre casă, când a fost împușcat de un individ care dorea să-l jefuiască. Poliția nu a găsit încă asasinul.

Foto: REUTERS

Aflat cu naționala Spaniei la Cupa Confederațiilor, David Villa a marcat un gol în meciul cu Noua Zeelandă, câștigat cu 5-0 de iberici

TOP / David Villa, atacantul Valenciei, a devenit ținta verii, fiind vânat de Real, Barcelona, Man. United și Chelsea

Villa de lux

Sorin DUMITRESCU
sorin.dumitrescu@prosport.ro

După transferurile nebune ale lui Kaka și Cristiano Ronaldo la Real, un alt jucător devine capul de afiș al verii, fiind curtat de patru mari puteri: Real, FC Barcelona, Manchester United și Chelsea.

Personajul în cauză este David Villa, atacantul Valenciei și al naționalei Spaniei. Deși se părea că lucrurile sunt cât se poate de simple în urmă cu câteva zile, când presa iberică anunța trecerea sa tot pe „Bernabeu", OK-ul de atunci s-a transformat, cel puțin la această oră, în primul KO al gestiunii Perez. Conducerea Valenciei a dat de înțeles că îi va drumul lui David numai pentru 50 de milioane de euro, în timp ce Real îl oferise pe Negredo și mai adăugase 25 de milioane. Răspunsul „liliecilor" a fost negativ.

28
de goluri a marcat Villa pentru Valencia în ultima ediție a campionatului Spaniei

„Ipocrizia" Barcelonei

Cum a aflat de poticnelile Realului, rivalul lui Perez, barcelonezul Laporta, a uitat de criticile la adresa transferurilor „imorale" ale madrilenilor și a intrat pe fir, oferind cele 50 de milioane pe Villa. Nu a luat însă în calcul ofensiva din Premier League: Manchester United și Chelsea au transmis că vor plusa pentru a pune mâna pe valorosul atacant spaniol. Cu banii de pe Ronaldo, Sir Alex Ferguson a urcat la 53 de milioane oferta, iar noul antrenor al lui Chelsea, italianul Carlo Ancelotti, i-a cerut lui Roman Abramovici să nu se uite la bani și să i-l aducă pe Villa cu orice preț. Asta înseamnă o urcare până la 60 de milioane! Manchester City stă și ea la pândă, ca după fiecare nume de top. Șeicul care patronează clubul a fost foarte explicit: „Eu ofer mereu cu 10-20 de milioane mai mult decât e oferta celorlalți". ■

MERCATO - ACHIZIȚIILE ȘI OBIECTIVELE MARILOR CLUBURI

REAL MADRID
Achiziții: Cristiano Ronaldo (Man. United, 94 milioane de euro), Kaka (AC Milan, 64,5 milioane de euro), Manuel Pellegrini (antrenor, Villarreal)
Obiective: David Villa (Valencia), Ibrahimovic (Inter), Xabi Alonso (Liverpool), Forlan (Atletico)

FC BARCELONA
Achiziții: -
Obiective: Bruno Alves (FC Porto), Fabregas (Arsenal), Ribery (Bayern), Ibrahimovic (Inter), David Villa (Valencia)

MAN. UNITED
Achiziții: -
Obiective: Valencia (Wigan), David Villa (Valencia), Benzema (Lyon), Fernando Torres (FC Liverpool)

FC LIVERPOOL
Achiziții: -
Obiective: Negredo (Real Madrid)

ARSENAL
Achiziții: -
Obiective: Felipe Melo (Fiorentina)

CHELSEA
Achiziții: Carlo Ancelotti (antrenor, AC Milan)
Obiective: Pato, Pirlo (ambii de la AC Milan), Adebayor (Arsenal), David Villa (Valencia), Aguero (Atletico)

JUVENTUS
Achiziții: Diego (Bremen, 24 milioane de euro), Fabio Cannavaro (Real Madrid)
Obiective: Huntelaar (Real), Dossena (Liverpool)

INTER
Achiziții: Thiago Motta, Diego Millito (ambii de la Genoa, 40 milioane de euro)
Obiective: Ricardo Carvalho, Deco (ambii de la Chelsea)

AC MILAN
Achiziții: Cissokho (FC Porto, 15 milioane de euro), Leonardo (antrenor, debutant)
Obiective: Mexes (AS Roma), Dzeko (Wolfsburg)

OFERTE PENTRU DAVID VILLA

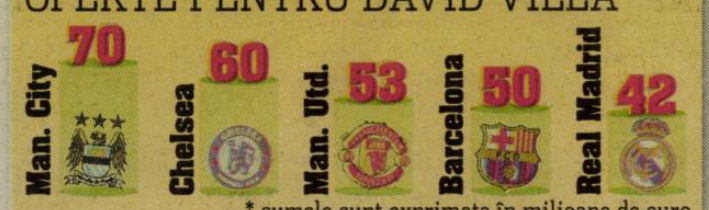

* sumele sunt exprimate în milioane de euro

29 e poziția pe care se situează Victor Hănescu în ATP, cel mai bun loc al carierei

BASCHET / Kobe Bryant, al patrulea titlu în NBA și MVP

Îngerul din LA

Marian BURLACU
marian.burlacu@prosport.ro

LA Lakers a învins (99-86) pe Orlando Magic, în al cincilea meci al finalei NBA. Și a recâștigat un titlu pe care îl pierduse în 2003 și pe care îl ratase și anul trecut, în fața lui Boston. Prilej pentru Kobe Bryant de a revendica titlul de cel mai bun baschetbalist de la Michael Jordan încoace.

Mari amatori de statistici, americanii au redus finala NBA la cifre. Ele vorbesc însă mai bine decât orice metaforă. Să contabilizăm, așadar. Al 15-lea titlu pentru Lakers, al 10-lea (record) pentru antrenorul Phil Jackson, al 4-lea pentru Bryant. Și multe premiere pentru acesta din urmă.

Fără „fantoma" lui Shaq Attack

Pentru întâia oară ales MVP al finalei, noul „înger" din LA a scăpat astfel și de fantoma lui Shaquille O'Neal, reușind să devină campion și fără el. Ultima remarcă însă l-a agasat rău de tot: „Este precum acea tortură a picăturii chinezești", a declarat Bryant, care a atribuit succesul grupului din care face parte. Felicitările au venit de pretutindeni. Poate chiar și de unde se aștepta el cel mai puțin. „Ai jucat super bine. Felicitări! Le meriți. Profită tipule, profită", i-a transmis O'Neal pe pagina sa Twitter.

Înainte de a trage linie, să menționăm că Bryant a fost strălucitor și în ultima partidă a finalei: 30 de puncte marcate, 6 recuperări și 5 pase decisive. Indiscutabil, chiar dacă se feresște să o spună, el a fost cel mai important om al meciului. ■

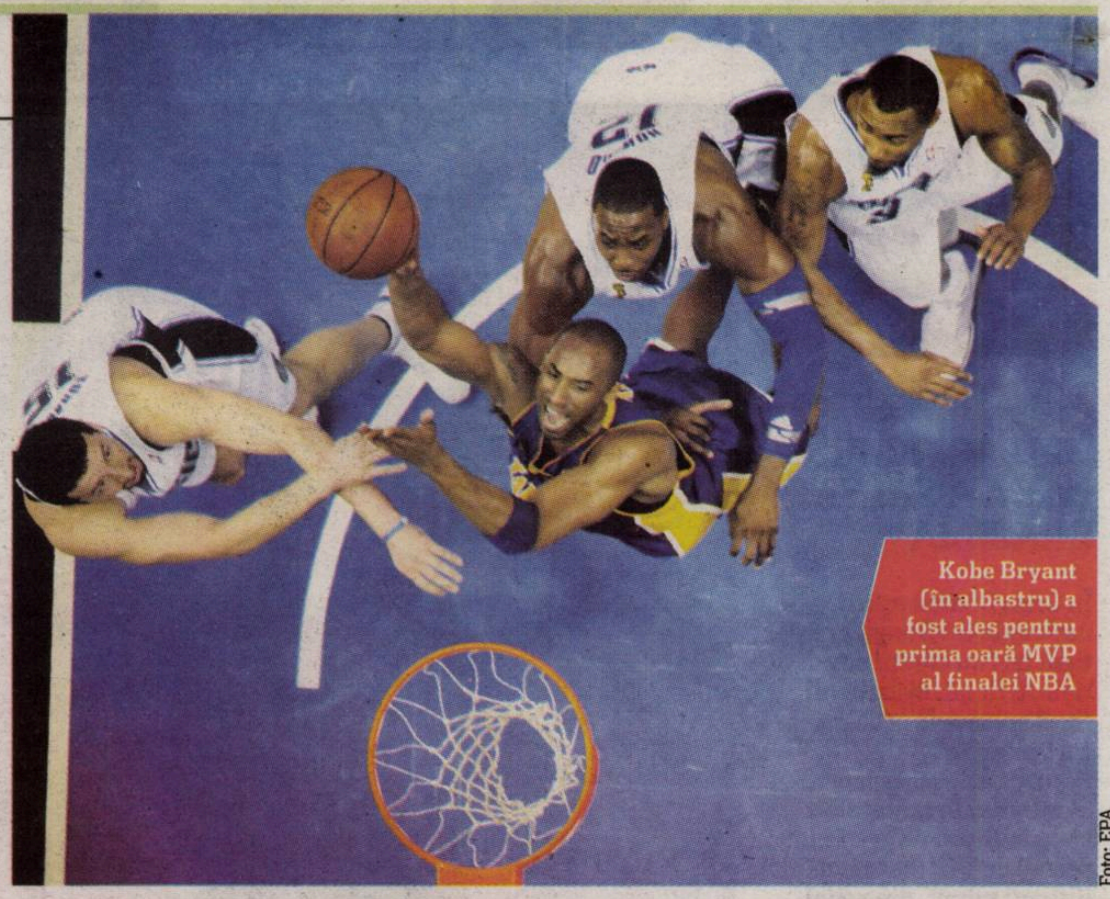

Kobe Bryant (în albastru) a fost ales pentru prima oară MVP al finalei NBA

Foto: EPA

TENIS / Raluca Olaru nu are antrenor și este propria ei manageră

RALU raliu

Mirela BASESCU
mirela.basescu@prosport.ro

Raluca Olaru a mai adus o rază de soare în tenisul românesc, câștigând duminică turneul ITF de 100.000 de dolari, de la Marsilia, după ce a trecut în finală de slovena Masa Zec-Peskirici cu 6-7 (4/7), 7-5, 6-4.

Bucureșteanca s-a bucurat puțin de succes, ea aflându-se aseară pe aeroportul din Amsterdam de unde urma să plece spre Londra, unde va evolua pe tabloul principal la Wimbledon.

Inedita performanță, este prima tricoloră care câștigă un turneu ITF de 100.000 dolari, este cu atât mai notabilă cu cât Olaru revine după o accidentare și, mai ales, nu are încă antrenor. Cu rezultate excepționale la juniori, nimic nu părea să o oprească pe Raluca în a-și împlini visul: prezența în top 20. Însă, totul s-a destrămat la începutul anului trecut, după accidentarea la încheietura mâinii stângi. Au urmat 11 luni de recuperare, de luptă continuă cu durerile. Totul reflectat imediat în clasamentul WTA: picaj liber de pe locul 55 pe 140. „Este dureros pentru un părinte să trăiască durerea copilului care se întreabă continuu dacă mai poate juca, dacă mai e în stare să ducă un meci, să nu reapară durerile. În plus, a strâns din dinți și a jucat așa, foarte rar, pentru a nu pica pe locul 200", își amintește Adrian Olaru, tatăl Ralucăi. Cu ajutorul unui medic din Germania, tânăra de 20 de ani s-a recuperat și a prins încredere în ea. Acum urmează găsirea unui antrenor. „Discutăm cu cineva din Olanda, nu e nimic stabilit, vom vedea. Oricum, la toate turneele de până acum, Raluca a fost singură. Este puternică, matură, poate face față acestor responsabilități", a mai adăugat acesta.

„N-are timp de odihnă"

După ce a câștigat trofeul în Franța, Raluca a pornit spre Olanda, la turneul de la Hertogenbosh, unde hotărâse să facă pereche cu Sorana Cîrstea. Totul a picat din cauză că ea a disputat finala la Marsilia, și tabloul de dublu a fost stabilit sâmbătă. Mai mult, la Amsterdam, a aflat că trebuie să pornească spre Londra unde ar fi trebuit să evolueze în calificările de la Wimbledon. Incertitudinea s-a risipit însă cu cinci minute înainte de a urca în avion, după retragerea a două jucătoare de pe tabloul principal. „Îi vor prinde bine patru-cinci zile de antrenament pe iarbă", a conchis Adrian Olaru. ■

55 este cea mai bună poziție ocupată de româncă în octombrie 2007

73 este locul pe care îl ocupă acum în clasamentul WTA Raluca Olaru

Bucureșteanca, prima tricoloră câștigătoare a unui turneu ITF de 100.000 de dolari

Foto: AFP

HANDBAL

DE CE A LIPSIT PALEU

Invitat la Gala Handbalului Românesc, fostul vicepreședinte al FRH, Petru Paleu, a preferat totuși să nu vină. „La câte a făcut pentru handbal, merita să fie prezent", au spus câteva voci. Din câte se pare, Paleu nu a dorit să vină din cauză că nu mai are o funcție oficială în FRH, dar și pentru că au fost persoane, dintre foștii colaboratori, care l-au dezamăgit. ■

TENIS

ȘAPTE ROMÂNI LA WIMBLEDON

Andrei Pavel (foto), Victor Crivoi, Victor Hănescu, Sorana Cîrstea, Alexandra Dulgheru, Edina Gallovits și Monica Niculescu au fost admiși direct pe tablorile principale de simplu la Wimbledon. ■

TENIS

PIAZĂ REA PENTRU MONICA

Perechea Sorana Cîrstea/ Dinara Safina s-a calificat în turul doi la turneul de la Hertogenbosch. Cele două au trecut ieri de cuplul Anna-Lena Groenefeld/Monica Niculescu cu 6-2, 6-2. Cîrstea a eliminat-o pe Niculescu și din proba de simplu a turneului. ■

PUBLICITATE
BUSINESS magazin
PIAȚA IMOBILIARĂ ÎȘI REVINE
Acum la punctele de difuzare a presei

BUCUREȘTI, CU BOURGOIN, LEEDS ȘI PARMA

Ieri s-a desfășurat tragerea la sorți a grupelor din ediția 2009/2010 a Challenge Cup la rugby. Plasată în a patra urnă valorică, selecționata „Stejarii" București a fost repartizată în grupa 1, alături de Bourgoin (Franța), Leeds Carnegie (Anglia) și Overmach Rugby Parma (Italia). ■

HANDBAL / Cel mai valoros portar din campionatul intern, Stănescu, are șanse mari să se transfere la Gummersbach

Rudi a fost unul dintre cei mai buni și mai constanți jucători ai naționalei în ultimii ani

Super Rudi

Foto: Cosmin MOȚEI

Alexandru ENCIU
alexandru.enciu@prosport.ro

Dacă visul oricărui fotbalist este să joace în campionatul Angliei, în handbal, mirajul se numește Bundesliga.

Vedete din toată lumea se înghesuie să joace în prima ligă germană, iar toată această emulație a creat o mașinărie de cucerit cupe europene. De-a lungul timpului, doar patru români au prins un contract în Bundesliga. Al cincilea ar putea să se transfere zilele viitoare.

4

jucători români au mai evoluat în Bundesliga. Eliodor Voica, Sandu Iacob, Silviu Băiceanu și Rareș Jurcă

VfL Gummersbach, câștigătoarea Cupei EHF în sezonul recent încheiat, este interesată de cel mai bun portar român, constănțeanul Ionuț Rudi Stănescu. Oferta a fost lansată prin intermediul antrenorului Petre Ivănescu, un adevărat guru în handbalul german. „Noi suntem deschiși să negociem. Rudi și-a făcut datoria față de Constanța, așa că așteptăm oferta", a declarat directorul executiv al HCM-ului, Nurhan Ali. Nici Stănescu nu ar refuza o propunere venită din Germania. „Dacă voi avea condiții mai bune ca la Constanța, din punct de vedere financiar, mi-aș încerca șansa. Am aproape 30 de ani, cred că nimeni nu ar avea nimic împotrivă să plec în Germania".

Rudi Stănescu a fost declarat anul trecut cel mai bun handbalist din România, el evoluând în ultimii 10 ani numai la HCM Constanța. ■

RUGBY IRB NATIONS CUP / România întâlnește azi (ora 20:00) Franța A

Feriți-vă, intră Tincu!

Marius Tincu (cu balonul) a reușit trei eseuri la Cupa Mondială din 2007, cu Italia, Portugalia și Noua Zeelandă

Foto: AFP

Marian BURLACU
marian.burlacu@prosport.ro

Campion al Franței cu USA Perpignan, în acest an, Marius Tincu este anunțat titular astăzi, la ora 20:00, în dificilul meci pe care România îl va susține cu Franța A. El a fost vineri, în tribuna stadionului „Arcul de Triumf", salutându-se cu Cusiter și Porical.

Sosit joi la București, cu mașina, Tincu n-a fost folosit în meciul câștigat (17-11) de „stejari" cu Uruguayul, antrenorii Lairle și Nier permițându-i să-și tragă sufletul. Astăzi însă, talonerul se va afla față-n față cu ai săi colegi de la USAP, fundașul Porical, eroul finalei de la Paris, fiind anunțat titular. Din XV-le de start cu care Franța a învins (31-15) Italia A, în prima zi, au mai rămas Mazars, Malonga și Villaceca. „Vom lupta pentru victorie. Suntem într-o formulă aproape completă. Jucătorii tineri au crescut și ei", a declarat puternicul înaintaș român. Cu uriașul jucător cap de grămadă, înaintarea noastră are o ușoară superioritate în fața celei franceze, însă Franța A se descurcă mai bine la jocul în câmp deschis. „Cocoșii" anunță că vor juca la rezultat, ei propunându-și câștigarea IRB Nations Cup.

Meciurile zilei: Scoția A – Uruguay (ora 16:00), Italia A – Rusia (18:00 / TVR 2), România – Franța A (20:00 / TVR 2). Clasament: 1. Scoția A 5 puncte, 2. Franța A 5p, 3. România 4p, 4. Uruguay 1p, 5. Italia A 0p, 6. Rusia 0p. ■

PRO SPORT
Fondat 1997; ISSN 1453-3707
Redactor-șef: Dan Piloti
Director Publishing: Cosmina Noaghea
Publisher: Mihail Geantă
Director financiar: Sorin Dinu
Distribuție: Dan Apostolache (tel: 0721.102.086)
Responsabil de număr: Ionuț Socaciu
Redacție: București, Casa Presei Libere, nr. 1 Corp A3-A4, sector 1, București
Telefon: 031.825.7300; Fax: 031.825.7385
Tipar & Preepress coprint
Telefon: 031.825.1028; Fax: 031.825.1036
www.coprint.ro
PubliMedia
Tirajul ProSport este certificat de Biroul Român de Audit al Tirajelor

ABONEAZĂ-TE LA PRO SPORT Câștigi timp și economisești bani -50%

Te poți abona la ProSport folosind una din cele trei metode:

Cel mai bun ziar de sport din Romania vine la tine acasă

Prin OP sau mandat poștal

Completează talonul alăturat, decupează-l și trimite-l împreună cu dovada plății prin poștă la OP 1 – CP 866, sector 1, București, la e-mail abonamente@mpg.ro sau fax 0318.256.243.

Prin SMS (ProSport luni-sâmbătă pentru o lună)

Trimite un SMS la numărul 7533 (tarif 7 € fără TVA) cu textul CUMPAR PROSPORT. Contravaloarea abonamentului va fi reținută direct din factura ta de telefon mobil. Apoi te vom contacta noi telefonic pentru a stabili restul detaliilor.

Online pe www.ProSport.ro

Completează câmpurile cu toate datele cerute. Plata se efectuează online. Ai nevoie doar de un card de credit/debit VISA, MASTERCARD, VISA ELECTRON sau MAESTRO valabil.

Contravaloarea abonamentului se poate achita prin ordin de plată la orice bancă sau prin mandat poștal la orice oficiu poștal, în contul PUBLIMEDIA INTERNATIONAL – RO76INGB0001000180258927 deschis la ING BANK, sector 1, CIF RO 12530043. Abonament pentru ediția luni-sâmbătă. Prețul include TVA și taxele de distribuție.

Publimedia International își asumă responsabilitatea trimiterii abonamentului către dumneavoastră. Eventualele erori în distribuție nu cad în sarcina noastră, dar trebuie semnalate imediat pe adresa abonamente@mpg.ro

Numele și prenumele*: .....
Adresa*: .....
.....
Telefon*: ..... Fax: .....
E-mail: .....
* câmpuri de completat obligatoriu

☐ Nu sunt de acord ca datele mele personale să fie incluse în baza de date cu cititorii produselor editate de PubliMedia International, conform Legii 677/2001.

Abonamentele achitate până la data de 20 a fiecărei luni vor fi onorate începând cu data de 1 a lunii următoare.

☐ **ProSport (luni-sâmbătă) / 1 lună ..... 20 RON**
☐ **ProSport (luni-sâmbătă) / 3 luni ..... 55 RON**
☐ **ProSport (luni-sâmbătă) / 6 luni ..... 100 RON**
☐ **ProSport (luni-sâmbătă) / 12 luni ..... 185 RON**
☐ ProSport (luni-sâmbătă) și Gândul / 1 lună ..... 25 RON
☐ ProSport (luni-sâmbătă) și Ziarul Financiar / 1 lună ..... 43 RON
☐ ProSport (luni-sâmbătă), Ziarul Financiar și Business Magazin / 12 luni ..... 585 RON
☐ ProSport (luni-sâmbătă), Ziarul Financiar, Business Magazin și TimeOut București / 12 luni** ..... 615 RON
** ofertă valabilă numai pentru București

Moda zilei:
FIȚE, PONTURI, BĂNUIELI

CAMPIONUL A MAI CUCERIT UN TROFEU

Sâmbătă, Iulian Apostol a zis adio burlăciei la un restaurant din Galați, pe faleza Dunării. Aleasa inimii este Diana, cei doi legalizând o relație începută în urmă cu trei ani. Campion cu Unirea Urziceni și titular în echipa națională, Iulian Apostol a avut parte de imnul Champions League, dedicație din partea nașului, fost prim-procuror al Parchetului de pe lângă Judecătoria Galați!

MEDIA / Digisport va prelua cinci opțiuni din Liga I, dar ele vor putea fi văzute tot doar pe RCS

SE MODIFICĂ, DAR NU SE SCHIMBĂ

„Accentul la știri va fi pe informație, nu pe can-can, iar în grilă, pe transmisiuni în direct
TEO AVRĂMESCU
director Digisport

Lucian LIPOVAN
lucian.lipovan@prosport.ro

Digisport se pregătește din greu să intre pe piața aglomerată a canalelor TV de sport.

Pe 1 iulie, abonații RCS vor putea recepționa primele semnale ale noului canal de sport. La început vor fi doar promo și teste, lansarea completă fiind prevăzută în jurul reluării Ligii I la fotbal, pe 1 august. De altfel, Liga I este principalul motiv pentru care RCS și-a făcut canal de sport. După ce a dat peste 100 de milioane de euro pentru trei ani din Liga I, RCS nu mai este dispus să împartă totul cu trustul Intact. Într-o comunicare internă a companiei de cablu s-a expus varianta ca Antena 1 să rămână cu prima opțiune a etapei din Liga I, GSP TV să primească în continuare doar opțiunile 2 și 6, iar Digisport să difuzeze restul. „Deocamdată nu e nimic definitivat din acest punct de vedere, nu s-a bătut palma pe nimic la Liga I", spune Teo Avrămescu, proaspăt cooptat în conducerea postului de sport.

5
meciuri din Liga I ar urma să difuzeze Digisport, opțiunile 3, 4, 5, 7 și 8

Fotbalul rămâne ascuns

Acesta explică însă că Digisport va avea un concept diferit de ce este acum pe piață. „Vom avea și emisiuni de analiză, dar de alt tip, vom merge pe latura pur sportivă", explică Avrămescu. Jurnalele de sport vor fi în genul celor de la Eurosport 2 și doar seara vor avea prezentator. Accentul va fi pus și aici pe informație și imagine, mai puțin pe scandal și cancan. La asta vor contribui și drepturile pentru campionatul spaniol și cel german, plus moto GP și turnee de tenis, deținute tot de RCS.

Vestea proastă este că Digisport, la fel ca GSP TV, va putea fi recepționat doar de abonații RCS, având astfel o acoperire de doar o treime din populație. Restul lumii va putea vedea în continuare doar un meci din Liga I. Cel mai mult pierde în continuare GSP TV, unde problemele financiare din ce în ce mai acute au dus la concedieri și reduceri de salarii, în procent de 10-20%! ■

PUBLICITATE

Valabil cu abonamentele Vodafone Complet. Opțiune promoțională valabilă 3 luni de la activare la 0,5 Eur/lună. Vodafone are cea mai mare prezență internațională cu 289 de milioane de clienți în 70 de țări. Detalii în magazine și pe www.vodafone.ro.

Biblioteca Județeană

944.229 DE VIZITATORI unici în mai pe www.prosport.ro (SATI) • 624.000 CITITORI zilnic (SNA ianuarie 2008 - ianuarie 2009)

Numărul 3649
Miercuri, 17 iunie 2009
16 pagini ◤ Tiraj: 70.329

INCREDIBIL **Supertransfer anulat de concediul comisiilor** »12

VÂLVOIU

PRO SPORT

Cotidian național de sport editat de Publimedia Internațional - Companie MediaPro

EDIȚIE DE TRANSILVANIA

UEFA ne amenință cu excluderea

• FRF, amendată cu 200.000 de euro pentru licențierea neregulamentară a cluburilor în sezonul trecut • Nu e exclus să nu putem înscrie echipe în acest sezon european! • Doar Vaslui e OK • Sandu acuză cluburile că au mânărit auditările »2-3

de GHEORGHIU

Cel mai bun ziar de sport din România

www.prosport.ro

Dinamo se joacă de-a antrenorul

Este Badea mai cu Moț?

Rednic a plecat. Dinamoviștii au negociat ieri cu Sabău, dar a apărut și varianta-surpriză: Ionuț Badea

de MUREȘANU »8

Foto: PROSPORT

DĂNCIULESCU, MĂRTURIE ANTI-JANDARMERIE!

de MUREȘANU »7

GAZUL AR PUTEA ARDE TOT ÎN LIGA I

Comisia de Disciplină va judeca mâine memoriul prin care ardelenii cer retrogradarea Argeșului »12

de MĂCICĂȘAN

PASZKANY PUNE TUNURILE PE FRF

Patronul lui CFR acuză șefii federației de interese dar își face și autocritica după un sezon în care feroviarii au ratat titlul »10

de CUCOLAȘ

GHIONEA S-A SCUMPIT PENTRU URZICENI

Prețul fundașului a crescut la un milion de euro datorită banilor pe care-i va lua Unirea din Ligă »5

de MARIAN

DEZVĂLUIRI PROSPORT

DELEGAȚIA SECURIȘTILOR LA JO

54 de persoane din delegația de 303 la Jocurile Olimpice din 1984 turnau la Securitate »14

de PETRE

PREȚ: 1,3 lei

Biblioteca Județeană

OPINIE
CORNER

Dan FILOTI
dan.filoti@prosport.ro

Pericolul

Fotbalul românesc are o problemă de logică a lucrurilor, de prioritizare, de lipsă a coerenței. Formațiile de la noi nu au un scop precis și bine definit. Majoritatea este condusă de patroni care miorlăie fals, latră subțire, dansează dizgrațios și își fac în ciudă unul altuia. Sunt robii lui cine reușește să ia fața celuilalt, indiferent de mijloace, în ierarhia de prea multe ori mincinoasă din campionatul intern. Participarea în cupele europene e trecută la și altele... Pentru mulți e corvoadă. Declarații gen: „Poate că e mai bine că am ieșit din cupele europene, acum ne putem concentra asupra campionatului" au putut fi auzite nu o dată din partea unui conducător sau altul. Adică, te bați pe viață și pe moarte acasă, pentru a obține dreptul de a merge în Europa, acolo unde teoretic trebuie să te prezinți onorabil. Asta spune bunul-simț. E vorba de participarea în plan sportiv. Nu numai că această condiție nu e îndeplinită, dar cluburile noastre ignoră constant criterii de licențiere și condiții impuse. E o inconștiență care se perpetuează. Ne place să trăim periculos și să jucăm ruleta rusească la UEFA.

La noi se lucrează haotic, după ureche... Bugetele se fac din creion, pe stadioane se dă o bidinea fix cu câteva ore înainte să vină un control. Prin nota de plată trimisă ieri de forul european, 200.000 de euro pentru neîndeplinirea criteriilor de licențiere, s-a tras un mare semnal de alarmă. La sfârșitul lunii toată ierarhia asta se poate răsturna și totul poate cădea în derizoriu, dacă una dintre Comisiile forului european va spune gata cu auditurile de mucava și cu toată butaforia. Există și această posibilitate, și oamenii care sunt implicați în tot ce înseamnă fotbalul românesc ar trebui să se gândească mult mai responsabil la toate acestea.

ȘOC / UEFA amendează FRF cu 200.000 de euro pentru implementarea defectuoasă a procesului de licențiere, iar necazurile pot fi și mai mari de atât

Afară din EUROPA?

FORUL EUROPEAN POATE DICTA EXCLUDEREA ECHIPELOR NOASTRE CARE NU ÎNDEPLINESC CRITERIILE IMPUSE

Doru GHEORGHIU
doru.gheorghiu@prosport.ro

Șoc de proporții ieri la Casa Fotbalului. Într-o scrisoare oficială, UEFA informează că federației române i se pregătește o amendă de 200.000 de euro ca urmare a neregulilor de licențiere ale cluburilor românești participante în cupele europene și așteaptă explicații oficiale din partea FRF pentru situația de fapt.

Aceasta ar fi cea mai mare penalizare financiară dictată vreodată de forul european împotriva federației române! Necazurile nu se opresc însă aici. Amenda va fi oficializată pe 23 iunie, în cadrul Comisiei de Disciplină a UEFA. Odată cu ea poate veni și mult mai dramatica decizie a excluderii din competițiile europene a unor cluburi românești. În auditul prin care UEFA a descoperit nereguli de licențiere este vorba, în proporție de 90%, despre încălcări ale criteriilor de ordin financiar, vizate fiind Steaua, CFR Cluj, Dinamo, FC Timișoara, Rapid și Unirea Urziceni. Singura echipă care nu este citată de UEFA este FC Vaslui.

Rămânem doar cu Vasluiul

Comandat la PricewaterhouseCoopers, auditul a fost efectuat în luna octombrie a anului trecut. Stabilindu-se încălcarea criteriilor de licențiere de către prestigiosul auditor, acest dosar a fost încredințat Comisiei de Disciplină a UEFA spre judecare. Agentul UEFA care a studiat dosarul României propune această amendă, dar este posibil ca în ședința Comisiei de pe 23 iunie să se aplice și excluderi din viitoarea ediție a cupelor europene, dat fiind că, având excepția Rapidului, toate echipele cu probleme de licențiere se regăsesc și acum printre reprezentantele noastre în Europa! Am rămâne doar cu... Vasluiul. ■

„Ce să facem? O să ne ducem și noi pe cluburi. O să plătească ele o mare parte din amenda către UEFA pentru că vina le aparține"
MIRCEA SANDU
președinte FRF

Foto: Lucian CREȚU

„UEFA nu o să excludă nicio echipă românească din cupele europene. O să plătească federația o amendă pe care o s-o recupereze de la cluburi și asta e tot
DUMITRU DRAGOMIR
președinte LPF

„E posibil ca pe 23 iunie să se ajungă la excluderea echipelor românești din cupele europene. Comisia de Disciplină a UEFA nu se joacă. Amintiți-vă de ce a pățit, din aceleași motive, ȚSKA Sofia!
IONUȚ LUPESCU
director general al FRF

„UEFA așteaptă acum o motivare a situației din partea noastră. O să spunem că au existat condiții exterioare, respectiv auditarea eronată efectuată asupra cluburilor de companii de profil
VIOREL DURU
director de licențiere

INTERVIU / Mircea Sandu s-a supărat rău ieri, amenințând că va face curățenie în sistemul federal de licențiere. Președintele FRF spune că grupările din Liga I prezintă un audit financiar făcut de ochii lumii

„Experții FRF vor fi demiși!"

Mircea Sandu (foto) ne dezvăluie că, din punctul de vedere al federației, amenda primită de la UEFA are drept consecință căderea tuturor capetelor de specialiști din Sistemul Național de Licențiere.

Domnule președinte, este grav că FRF a fost amendată de către UEFA?

Este foarte grav! UEFA ne dă astfel o palmă și un avertisment. Poate acum vor înțelege și domnul Mititelu sau alți domni conducători că acest proces de licențiere nu este o simplă formalitate. Au venit toți cu câte un audit făcut pe la tot felul de firme de audit dubioase, poate pe anumite onorarii sau în cine știe ce feluri. Le-au făcut cum i-a tăiat capul și iată rezultatul.

Se poate ajunge la scoaterea echipelor românești de pe viitorul tablou al cupelor europene?

Nu este exclus acest pericol. Nu cred însă că se va ajunge până acolo chiar în viitoarea ediție. Peste un an însă va fi foarte probabil, dacă nu va înțelege cine trebuie să înțeleagă.

Totuși, cluburile vizate de UEFA au obținut licența pe plan intern...

Iar noi îi vom da afară pe toți experții noștri din organismul de licențiere de la FRF. Nu e posibil să acorde aceste licențe și apoi UEFA să vină și să spună că atât de multe echipe nu îndeplinesc criteriile. M-am lămurit că acești oameni numai experți nu sunt. ■

Stelistul Ovidiu Petre (stânga) a pierdut duelul cu Fiorentina pentru prezența în ultima Cupă UEFA și poate rata și prima ediție a Europa League

SIGURANȚĂ / Șefii cluburilor care merg în Europa spun că nu au cum să rateze participarea

Nu le pasă!

Foto: PROSPORT

DIN MOMENT CE AU LUAT LICENȚA LA FRF, ȘEFII ECHIPELOR NOASTRE CRED CĂ TOTUL E ÎN REGULĂ

„Nu m-a anunțat nimeni despre o excludere. Eu știu doar că noi avem licență și pentru sezonul viitor
IULIU MUREȘAN
președinte CFR Cluj

„Mă bucur că UEFA a tras un semnal de alarmă. Poate se mai trezesc și primăriile să refacă infrastructura
ADRIAN PORUMBOIU
patron FC Vaslui

Perspectiva excluderii din cupele europene nu îi mișcă nicicum pe conducătorii echipelor de pe pozițiile care duc în competițiile continentale.

Niciunul nu crede că se poate ajunge până la excluderea echipei sale din Europa. Mai mult, conducătorii sau patronii de la Steaua, CFR Cluj sau Unirea Urziceni spun că nu sunt cu nimic în neregulă față de procedura de licențiere și că, din moment ce federația a acordat licența fiecăruia dintre cluburile din Liga I, înseamnă că acestea sunt pregătite și pentru participarea în întrecerea continentală.

„Noi am fost controlați anul trecut de mai multe ori la sânge de către UEFA și am îndeplinit toate criteriile inclusiv cele financiare", afirmă președintele lui CFR Cluj, Iuliu Mureșan. La rândul său, Gigi Becali spune că, din contră, Steaua a fost lăudată pentru modul în care a satisfăcut criteriile din manualul de licențiere al UEFA: „Noi am fost felicitați pentru că neam prezentat ireproșabil. Nu cred că avem cum să fim excluși din Europa. Totul este în regulă". „Vasluiul nu a fost prinsă anul trecut în analiza UEFA pentru că a jucat în Intertoto. Oricum, chiar dacă ar fi fost, nu ar fi existat probleme de natură financiară, după cum nu există nici acum", a precizat, la rândul său, finanțatorul Vasluiului, Adrian Porumboiu. ■

COINCIDENȚĂ

NE JUDECĂ TOCMAI COMISIA „KAISERULUI"!

Comisia UEFA care poate dicta excluderea echipelor românești din cupele europene este cea de Disciplină, tocmai organismul din care face parte Ionuț Lupescu, directorul general al FRF. „Eu nu voi putea însă să particip la judecata de pe 23 iunie. Dat fiind că este vorba de o speță care vizează România, nu pot judeca eu sau vota", a spus Lupescu. ■

PROCEDURĂ

AUDITAȚI PENTRU CĂ NE-A VENIT RÂNDUL

Comandat la Pricewaterhouse-Coopers, auditul UEFA a fost efectuat în luna octombrie a anului trecut. Prin rotație, în fiecare an, UEFA comandă un astfel de audit pentru cinci sau șase dintre țările cu federații afiliate, vizate fiind echipele participante în cupele europene. UEFA a tot avertizat că va fi tot mai intransigentă față de procesul de licențiere. ■

PROBLEME

CAZUL CRAIOVEI VA AVEA UN ROL IMPORTANT

UEFA are în studiu și dosarul de licențiere al Universității Craiova. Acesta ar putea atrage noi sancțiuni împotriva Federației, dar și asupra clubului oltean. Astfel, Universitatea a obținut licența pentru ediția următoare a Ligii I, dar în următoarea sesiune de licențiere se va afla din nou în pericolul de a fi retrogradată! ■

CÂT S-AR PIERDE DACĂ...

5

milioane de euro ar pierde deținătorul drepturilor TV pe Europa League, Pro TV, în cazul în care doar Vasluiul ar fi înscrisă din partea României în competiție

10

milioane de euro reprezintă pierderile TVR dacă ar transmite meciurile Ligii Campionilor fără ca Unirea Urziceni și Poli Timișoara să participe

12

milioane de euro ar pierde Unirea Urziceni dacă i se interzice participarea în faza grupelor Ligii Campionilor, din postura de campioană, în ediția viitoare

„Și ce vreți să spuneți acum? Că Unirea Urziceni nu va juca în Liga Campionilor? Terminați odată cu prostiile astea!
MIHAI STOICA
manager general Urziceni

INTERVIU / Ionuț Rada se întoarce la Steaua cu gândul la un nou început, dorind să uite de mandatul lui Lăcătuș

„Bergodi ne poate motiva!"

Florin MARIAN
florin.marian@prosport.ro

În februarie, Ionuț Rada a renunțat la aproape jumătate din salariul pe care îl avea la Steaua pentru a merge la Otopeni, o echipă sortită retrogradării încă de pe atunci, dar la care putea să joace. La Steaua nu o mai făcuse de mult, Lăcătuș nu-l mai avea la inimă.

Ionuț, cu ce gânduri te întorci la Steaua?

Să rămân și să joc. Dacă până acum mă gândeam mai mult la plecare, acum, că a venit un alt antrenor, vreau să mă lupt pentru titularizare. Sper să mi se acorde mai multe șanse decât ultima oară când am fost aici.

Ultima oară, adică în mandatul lui Lăcătuș...

Nu vreau să mă mai gândesc la ce a fost. Eu m-am pregătit la fel, indiferent de antrenor. Numai că Lăcătuș nu mi-a dat nicio șansă să joc. Nu am aflat nici până azi de ce nu jucam, nu primeam nicio explicație pentru asta. Cum puteam eu să arăt dacă sunt sau nu mai bun ca Goian sau Ghionea dacă într-un an am evoluat maximum de două ori?

Cum crezi că va fi cu Bergodi? Se spune despre el că e exigent.

L-am prins la Rapid numai în perioada de pregătire din vară, apoi am fost adus de Hagi la Steaua. Cât am avut prilejul să-l cunosc, mi-a lăsat o impresie bună. E genul de antrenor care, dacă te pregătești bine, îți acordă șanse să joci. El ne poate aduce din nou motivația de a juca, cea care cred că ne-a lipsit cel mai mult. Acum vom avea toți șanse egale, toți vom pleca de la zero.

De ce crezi că Steaua a transpirat serios să prindă un loc de Europa League?

Cred că echipa a fost afectată în retur de arestarea patronului. Uitați-vă ce se întâmplă la FC Argeș, sunt în picaj de când Penescu a fost arestat. E imposibil să nu te afecteze astfel de lucruri.

Cum a fost experiența la Otopeni?

Pentru mine a fost bună, pentru că am jucat. Mi-am recăpătat moralul. Am evoluat în 13 partide în acest retur, lucru pe care nu l-aș fi realizat dacă rămâneam la Steaua.

Lăcătuș nu se baza pe Rada atunci când antrena Steaua

Foto: Dan DUȚĂ

NERVI / Walter Zenga îi răspunde patronului stelist, care spusese despre el că s-a propus la Steaua

„Să nu mai aud de Gigi Becali!"

Nicu BĂDESCU
nicu.badescu@prosport.ro

Gigi Becali nu a ezitat să facă o dezvăluire cu tentă comparativă. „Zenga ar fi venit la Steaua... Mi-a dat niște mesaje, dar a contat faptul că viața lui privată e incomparabilă cu cea a lui Bergodi. S-a mai liniștit, dar..."

Gigi despre Zenga:

„Eu am niște principii legate de viața privată. Zenga s-a mai liniștit și el, dar nu poți compara viața privată a lui Bergodi cu cea a lui Walter"

„Când Zenga a terminat cu echipa Catania, atunci el a început să trimită niște sms-uri unei persoane, că, vezi-Doamne, e liber, că e nu știu cum..."

Actualul antrenor al lui Palermo a receptat în plin acuzele voalate ale patronului stelist. „El vorbește de asta?! Ce treabă are el cu viața mea privată? Am o viață cât se poate de liniștită... Un om care e om spune în față dacă are ceva de spus! Să vorbească de angajații lui și de Steaua lui. Să mă lase pe mine în pace. Definitiv! Nu vreau să mai aud de Gigi!".

„Cum să renunț eu la Serie A?!"

Italianul a spus că patronul poartă o mare parte din vină pentru că Steaua e unde e: „Are comportamentul tipic al unui conducător din România. Uită ce spune de la o zi la alta și are un comportament mai mult decât îndoielnic. Are dreptate Mircea Sandu când spune că patronii ar trebui să facă mai mult și să vorbească mai puțin. E una din cauzele pentru care echipele românești sunt cum sunt", a mai spus Zenga.

Antrenor în Serie A în ultimele sezoane, Zenga e cât se poate de categoric: „Eu nu am vrut niciodată să mă întorc la Steaua! Și nici nu mă voi întoarce. Antrenez în Serie A, la o formație incomparabilă cu nivelul unuia ca Becali. Aveam contract cu Catania până în 2010. Ce să caut înapoi la el? El m-a pus pe liste și a vorbit despre mine. Ar trebui să îmi mulțumească pentru ce am făcut la Steaua. Am obținut performanțe pe plan intern și în Europa și i-am adus bani prin transferul unor jucători ca Ogăraru, Paraschiv sau Dică", a mai spus iritat fostul mare portar.

Nu cu mult timp în urmă, Gigi Becali spunea că e de-ajuns să vorbească cu Raluca, soția lui Zenga, pentru ca italianul să revină la Steaua

Foto: Alexandru HOJDA

VIZITĂ / Dumitru Bucșaru s-a dus la Gigi Becali pentru a-l îndupleca să scadă din prețul lui Sorin Ghionea

Negocieri la sânge

Florin MARIAN
florin.marian@prosport.ro

„Azi avem un eveniment de sărbătorit și nu vorbim despre afaceri", spunea Mihai Stoica despre posibilitatea ca Sorin Ghionea și alți jucători de la Steaua să vină la campioana Urziceni, după cum își dorește și Dan Petrescu. Era o declarație acordată duminica trecută, la botezul fiului lui Ghionea.

A doua zi s-a trecut direct la afaceri. Negocierile s-au purtat la nivel înalt, Dumitru Bucșaru implicându-se personal în această campanie de întărire a echipei. De fapt, ialomițenii au apelat la patronul lor pentru că Gigi Becali nu se lasă înduplecat să-l cedeze pe Sorin Ghionea la un preț mai mic de un milion de euro! Latifundiarul din Pipera joacă tare și vrea să scoată bani de la Bucșaru pentru a-i da drumul finului lui MM Stoica. O face dinadins, știind că apărătorul e dorit în aceeași măsură și de Dan Petrescu. Paradoxal e că prețul lui Ghionea s-a dublat în decursul ultimului an care, culmea, nu a fost tocmai benefic Stelei din punct de vedere al performanței.

Anul trecut era la jumătate de preț!

Anul trecut, pe când juca în Liga Campionilor, Sorin Ghionea primise un act oficial de la club în baza căruia se putea transfera la orice formație care plătea în schimbul său 500.000 de euro. Cum nu i-a convenit nicio ofertă, apărătorul a decis atunci să rămână la Steaua, numai că performanțele echipei au fost mult mai slabe decât în sezonul precedent. Dar asta nu îl împiedică acum pe Becali să ceară un milion de euro pe el! În aceste zile se poartă negocieri la sânge cu cei de la Unirea Urziceni, conform Cancan, Gigi Becali și Dumitru Bucșaru discutând aprins luni chiar la palatul finanțatorului stelist. ■

Foto: Bogdan IORDACHE

PARADOXURI

1 Gigi Becali nu-l simpatizează deloc pe Ghionea, dar i-a mărit prețul de transfer pentru a le face în ciudă campionilor

2 Ghionea nu e văzut de patron ca omul cel mai îndreptățit să poarte banderola, dar finul lui Gigi, Mirel Rădoi, credea că gălățeanul e cel mai potrivit pentru acest rol la Steaua după plecarea sa

3 Deși e căpitanul echipei, Sorin Ghionea a fost unul dintre jucătorii care nu au pozat deloc într-un „model demn de urmat". Edificator a fost momentul din timpul meciului de la Mediaș, când s-a rățoit la Goian, deși acesta voia doar să-l liniștească pentru a nu mai încasa vreun cartonaș galben.

RAUL RUSESCU POATE FI CHEIA AFACERII!

Cei de la Unirea Urziceni au însă un as în mânecă: în curtea lor există un jucător pe care Gigi Becali și-l dorește foarte mult. **Raul Rusescu (foto)**, fotbalistul despre care e vorba, ar putea fi astfel cheia care să-i deschidă drumul lui Ghionea spre Urziceni. „Băiatul ăsta tânăr, copilul ăsta, Rusescu, ar fi bun la Steaua. Păi, ați văzut ce gol ne-a dat în ultima etapă? A fost o execuție demnă de un fotbalist adevărat", și-ar fi destăinuit impresiile Becali după partida cu Urziceni. Raul Rusescu are 21 de ani, este atacant și a fost adus de la Dunărea Giurgiu în urmă cu doi ani. ■

DEZVĂLUIRI / Corneliu Vadim Tudor era la curent cu mișcările de mercato de dinainte de 1989

„Belo ajunge la Inter Milano"

Sergiu PETRE
sergiu.petre@prosport.ro

Fugit din țară imediat după Revelionul '88-'89, Miodrag Belodedici (foto) era supravegheat atent de Securitate, care se interesa de situația acestuia la noul său club, Steaua Roșie Belgrad.

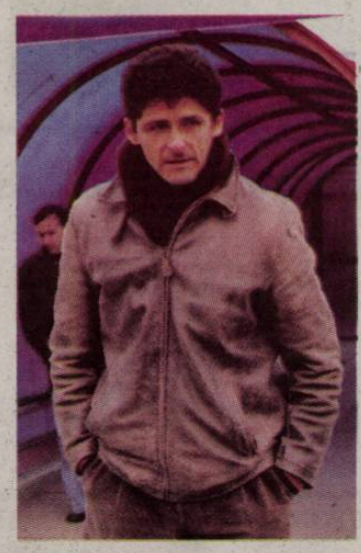

Subiect al unei corespondențe tensionate între Steaua și Steaua Roșie Belgrad înainte de fuga din România, Belodedici ar fi trebuit să ajungă la Inter Milano, susțin rapoartele Securității.

„În contextul unei discuții pe care a avut-o cu Corneliu Vadim Tudor, sub control tehnic, antrenorul Viorel Mateianu i-a comunicat interlocutorului următoarele: Belodedici urmează să fie vândut de Steaua Roșie Belgrad clubului Inter Milano contra sumei de 1 miliard de lire; Nicolae Ungureanu ar avea un aranjament cu clubul Fiorentina", se arată în nota informativă datată din 18 ianuarie 1989.

„Hagi rămâne la prima ieșire"

Aceeași notă a Securității conținea și informații menite să alarmeze: „De asemenea, Eugen Barbu i-a comunicat lui Corneliu Vadim Tudor că «Hagi va rămâne sigur la prima ieșire»". Asta însemna că „Regele" are de gând să dea curs unei propuneri din Occident și să nu se mai întoarcă în țară din prima deplasare în care va merge cu Steaua sau cu națională. ■

PUBLICITATE

TRANSFER / Gigi Becali a confirmat interesul antrenorului italian pentru mijlocașul sud-american

„Bergodi mi-a zis de Montiel"

Daniel VLAD
daniel.vlad@prosport.ro

Așa cum ProSport a dezvăluit în ediția tipărită de ieri, Cristiano Bergodi i-a mărturisit patronului că l-ar vrea în Ghencea pe Jose Montiel (foto), lucru confirmat, aseară, de Gigi Becali.

„Am avut o discuție cu Cristiano Bergodi despre mai mulți jucători. Da, este adevărat, mi-a spus și de Montiel. Am înțeles că acest fotbalist este în coproprietate cu o echipă din Italia", a spus Becali la GSPTV. Mai precis, paraguayanul este actualmente fotbalistul Regginei, fiind împrumutat pentru un an la Poli Iași. Contactat telefonic de ProSport, impresarul lui Montiel, Virgil Colfescu, ne-a mărturisit că mai multe echipe din România s-au arătat interesate de serviciile jucătorului său. „Suntem în discuții cu mai multe cluburi din România privind transferul lui Montiel. El va fi cedat în continuare probabil tot sub formă de împrumut, deoarece Reggina cere pentru un transfer definitiv suma de 5 milioane de euro. Pot să vă spun că domnul Bergodi mi-a spus că îi place foarte mult de Montiel", ne-a spus agentul de jucători. ■

CULISE / Becali dorește înăsprirea ROI, care datează din vremea fostului căpitan, Mirel Rădoi

SĂ FIE DICTATURĂ!

ALTE PREVEDERI ALE REGULAMENTULUI DE ORDINE INTERIOARĂ DIN GHENCEA

Jucătorii nu vor avea voie să citească ziare în vestiar și în sala de mese

Nu vor avea voie în continuare să intre cu ghetele murdare în vestiare

Li se interzice să vorbească la telefon în vestiar sau în autocarul echipei

Este strict interzisă apariția la masă în papuci fără ciorapi!

Nicu BĂDESCU
nicu.badescu@prosport.ro
Daniel VLAD
daniel.vlad@prosport.ro

Gigi Becali s-a săturat! Nu mai vrea acte de indisciplină la Steaua și e foarte supărat că Marius Lăcătuș nu a știut să fie dur din acest punct de vedere cu jucătorii.

„De acum încolo, jucătorii care vor veni la Steaua vor trebui să semneze două contracte: unul, firește, cu clubul, și altul privind noul Regulament de Ordine Interioară", a spus finanțatorul zilele trecute.

Cum va fi noul ROI? Din ce a aflat ProSport, va fi un „upgrade" al celui întocmit de Mirel Rădoi în anii trecuți, care a fost respectat cu sfințenie cât timp a fost el la Steaua. Acum, Gigi Becali vrea să închidă și mai mult clubul. „De azi încolo, Steaua nu va mai oferi imagine, să se laude jucătorii că au jucat aici, că au luat bani", a spus ieri finanțatorul. Astfel, aparițiile din mass-media, și așa destul de sporadice ale jucătorilor, vor fi aproape inexistente. Ba, mai mult, jucătorii nu vor mai avea voie nici să înjure pe teren în timpul meciului pentru că, dacă vor scoate lucruri neortodoxe pe gură, atunci ei riscă să fie amendați. Gigi Becali are în minte și acum conflictul de la Mediaș, când Ghionea și Goian au fost la un pas să se ia la bătaie pe teren.

În plus, Becali se gândește să adauge viitoarelor transferuri și o clauză prin care li se pot rezilia contractele din partea clubului, iar fotbaliștii să primească o despăgubire materială care va fi negociată la încheierea înțelegerii. E de fapt regula pe care Gigi dorea să o introducă în Regulamentul FRF, dar Comitetul executiv nu i-a aprobat-o. La Steaua poate să o facă, deoarece Federația nu are cum să se amestece în treburile interne ale clubului. Ba mai mult, steliștii au aflat că FIFA va acorda mai multă putere cluburilor și în privința amenzilor, care să pot ajunge cât de curând chiar și la 25% din salariul fotbalistului! ■

„Dacă voiam să dau amenzi, credeți-mă, aveam prilejul. E ușor să vorbești de indisciplină la Steaua. Stați să ajungă acolo cei care zic asta, să vedem cum se descurcă

MARIUS LĂCĂTUȘ
fost antrenor la Steaua

„Am încercat să-i fac pe jucători să înțeleagă că nu vreau să le iau banii, să-i amendez, am încercat să-i fac să înțeleagă că au greșit cu vorba bună

MARIUS LĂCĂTUȘ
fost antrenor la Steaua

LIDER LA STEAUA

„RĂDOI COLECTA BANII DE AMENZI"

Marius Lăcătuș a spus ieri la Sport.ro că cel care colecta până acum banii din amenzi era fostul căpitan, Mirel Rădoi. „Era treaba lui cu Regulamentul de Ordine Interioară. El colecta banii de la coechipieri în autocar, îi punea într-o cutie și la anumite intervale de timp îi scotea pe jucători la masă în oraș și se plătea totul din acești bani", a afirmat fostul antrenor. ■

DUMITRU DRAGOMIR
președinte LPF

La o adică, Dănciulescu poate fi și inculpat, nu numai martor, dacă se vede pe cameră că a îmbrâncit vreun jandarm. Să vedem în ce calitate va merge el la tribunal!

2 ani de interdicție la meciuri riscă unii dintre fanii lui Dinamo

SUPORT / Dănciulescu va apărea în instanță pentru a-i apăra pe fanii dinamoviști amendați și interzișiși pe stadioane după ce au intrat pe teren la Pitești

Avocatul ultrașilor

de lei este amenda maximă acordată suporterilor dinamoviști la Pitești

ATACANTUL VA DEVENI PRIMUL JUCĂTOR DIN ROMÂNIA CARE APARE ÎNTR-UN ASTFEL DE PROCES

Cătălin MUREȘANU
catalin.muresanu@prosport.ro
Mihai NEJNERU
mihai.nejneru@prosport.ro

Incidentele au început în minutul 32 al meciului FC Argeș - Dinamo (5-2), când fanii roș-albilor au intrat pe teren pentru a protesta împotriva prestației propriilor jucători. S-au sfârșit cu arestări și vor continua cu un proces.

La Pitești, după câteva minute petrecute pe terenul de joc, suporterii s-au întors în peluză, împinși de la spate de loviturile jandarmilor și ale stewarzilor. În acel moment, Ionel Dănciulescu s-a deplasat la gardul despărțitor pentru a aplana conflictul. Gestul a fost imediat amendat de jandarmi. „Ce cauți aici? Mai bine îți vezi de fotbalul tău", afirmație întărită de un pulan în capul celui mai prolific atacant în activitate al Ligii I.

Incidentele dintre forțele de ordine și suporteri au continuat, iar în urma lor mai mulți fani au fost amendați, bătuți sau sancționați cu interdicții de participare la meciuri pe o perioadă între șase luni și doi ani. Cum mulți fani au fost ridicați la întâmplare, ultrașii i-au cerut din nou ajutorul lui „Danciu-gol", care va fi citat în procesul de contestare a sancțiunilor, mărturia sa urmând să stabilească gradul de vinovăție a părților implicate.

„Mă voi duce la proces cu cea mai mare plăcere, normal. De exemplu, unul dintre fani a fost ridicat doar pentru că a încercat să îi ajute pe ceilalți suporteri, stând de vorbă cu jandarmii. Am încercat și eu să ajut, dar nu am putut să stau prea mult acolo, la gard, erau prea multe gaze", a precizat atacantul. ■

> **Voi spune la proces ce s-a întâmplat cu adevărat la Pitești. Sunt multe de zis, dar prefer să le spun întâi acolo. Vreau să îi ajut pe fani, așa mi se pare normal**
> **IONEL DĂNCIULESCU**
> atacant Dinamo

LPF

VOR O LEGE MAI DURĂ

Deranjați de evenimentele de la Pitești sau de la finala Cupei României, oficialii FRF și cei ai LPF au cerut deja o întrevedere cu ministrul Monica Iacob-Ridzi pentru a cere modificarea „Legii lui Mitică", ce prevede sancțiuni pentru actele de huliganism ale fanilor. Mircea Sandu și Dragomir vor merge la minister cu propunerea de înăsprire a amenzilor pentru actele de vandalism.

LITIGIU

Somați să plătească

Firma de construcții care a efectuat lucrările de reparații la peluza „Cătălin Hîldan" și la baza de la Săftica acuză clubul Dinamo de neplata unei facturi de 70.000 de euro. Aceasta îi obligă pe șefii dinamoviști să plătească până la 24 august factura restantă. „Nu avem nimic de plată, am achitat toți creditorii" a comentat Borcea.

OPINIE

Niculae, șanse mici la Standard

Ladislau Bölöni a sintetizat ieri șansele de a lucra cu Marius Niculae la Standard Liege din sezonul viitor. „Îl cunosc pe Marius, știu ce poate, dar el are un mare dezavantaj. A mai jucat la Standard...", a punctat tehnicianul, lăsând senzația că „Săgeată" nu a convins atunci când a evoluat la campioana Belgiei.

REFUZ

Bölöni: „Vreau să joc în Ligă!"

Atmosfera tensionată și ratarea calificării în grupele Champions League l-au determinat pe Ladislau Bölöni să spună pas ofertei venite de la Dinamo: „M-a contactat domnul Borcea, dar situația lor de acum este delicată. Sunt multe necunoscute și nu știam în ce direcție să mă duc. În plus, vreau să joc în grupele Ligii cu Standard" .

STAGIU

Dinamo, pregătire în Franța

Chiar dacă nu are încă antrenor, Dinamo își face programul de pregătire. „Câinii" vor pleca într-un stagiu de pregătire în Franța, unde vor disputa două meciuri amicale cu Marseille și Saint-Étienne. Primul meci va avea loc pe 10 iulie, la Evian, în timp ce meciul cu Saint- Étienne a fost stabilit pentru data de 17 iulie, la Bourgoin.

INCIDENT

„Danciu-gol", prădat de hoți

Terasa pub-ului Smart al lui Ionel Dănciulescu a fost păgubită ieri de hoți, care au furat toate umbrelele. Vestea a fost anunțată de administratorul delegat al lui Dinamo, Cornel Dinu, care se afla ieri chiar în această locație. „Ce să facem, trăim în România, asta este situația", s-a lamentat „Mister".

PROGRAM TV (AZI)

11:00 / DIRECT
RUGBY
CM juniori Semifinală
16:00 / EXPLOZIV
BOXBUSTER

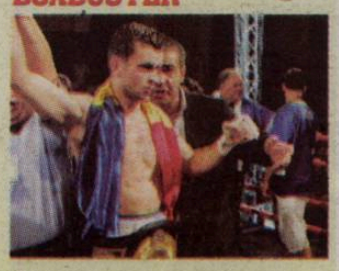

Jo Jo Dan - Miguel Casillas
16:15 / DIRECT
TENIS
Circuit ATP Turneu Eastbourne
16:55 / DIRECT
FOTBAL
Cupa Confederațiilor
Spania - Irak
17:00
Știri
19:00 / DIRECT
HANDBAL

preliminarii CE (masculin)
România - Turcia
19:00 / DIRECT
ATLETISM
Grand Prix IAAF
Ostrava
20:30 / PREMIERĂ
DARTS
Episodul 1
21:00
Știri
21:25 / DIRECT
FOTBAL
Cupa Confederațiilor
Africa de Sud - Noua Zeelandă
22:00 / SHOWTIME
WRESTLING WWE
Superstars
Episodul 8
23:00 / SHOWTIME
WRESTLING SMACK
Episodul 142
01:00 / EVENIMENT
FOTBAL

UEFA Champions League
Barcelona - Chelsea (2006)

ProSport nu-și asumă răspunderea pentru eventualele schimbări operate între timp în program.

Planul Badea

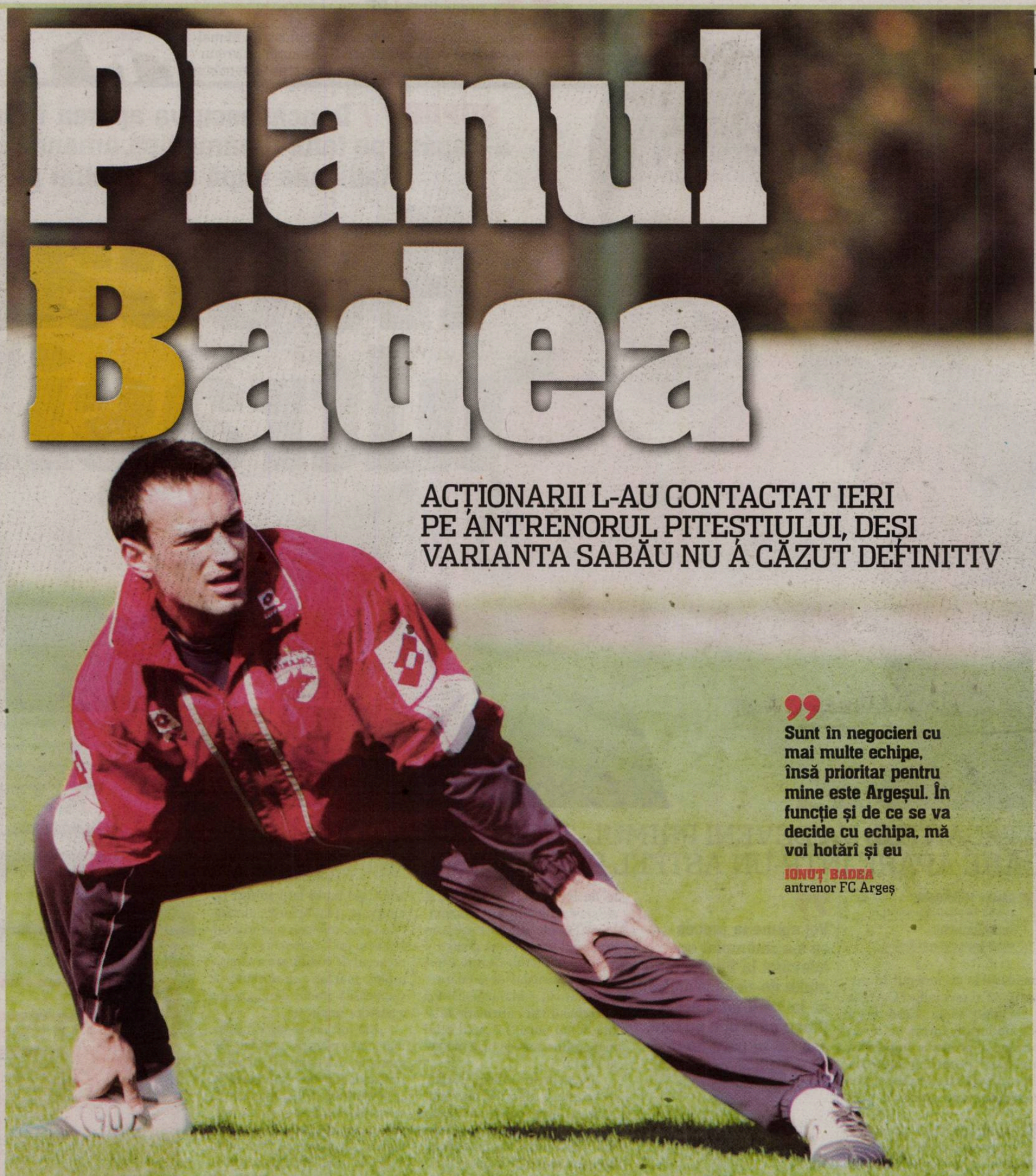

ACȚIONARII L-AU CONTACTAT IERI PE ANTRENORUL PITEȘTIULUI, DEȘI VARIANTA SABĂU NU A CĂZUT DEFINITIV

„Sunt în negocieri cu mai multe echipe, însă prioritar pentru mine este Argeșul. În funcție și de ce se va decide cu echipa, mă voi hotărî și eu
IONUȚ BADEA
antrenor FC Argeș

Cătălin MUREȘANU
catalin.muresanu@prosport.ro
Mihai NEJNERU
mihai.nejneru@prosport.ro

Situație neclară în „Ștefan cel Mare”.

Luni seara, lucrurile păreau definitivate. Ioan Ovidiu Sabău aterizase la București și a discutat timp de mai bine de trei ore cu Cristi Borcea și era clar pentru toată lumea că „Motul” va fi predecesorul lui Mircea Rednic. Ieri la prânz, lucrurile s-au complicat, atât pentru șefi, cât și pentru fostul tehnician al Gloriei Bistrița.

Pe lângă pista Sabău, a fost luată în calcul și o altă variantă. Cea a lui Ionuț Badea. Tehnicianul Argeșului a fost contactat și s-a arătat dispus să vină la Dinamo, șefii discutând toată ziua în paralel, atât cu Neluțu Sabău, cât și cu fostul închizător al roș-albilor. Ce a dus la această situație?

1 NU TOȚI ȘEFII ÎL VOR PE SABĂU

În acest moment, acționariatul din „Ștefan cel Mare” nu prea mai vorbește aceași limbă. Iar acest lucru este valabil și în ceea ce privește numele noului antrenor. Sabău nu este dorit de toată lumea, unii dintre acționari amenințând că pleacă dacă „Motul” este instalat.

2 FRAȚII BECĂLI S-AU OPUS

Ioan și Victor Becali, oamenii care au un cuvânt greu de spus la Dinamo, nu sunt de acord cu aducerea lui Sabău. Cei doi au intervenit pe lângă Cristi Borcea pentru a nu-l pune în funcție pe „Moț”, purtându-i pică de la transferul lui Sepsi la Benfica.

3 STRATEGIA ȘEFILOR, O NEBULOASĂ

Tocmai pentru că sunt tabere în acționariat, șefii au vrut să numească mai întâi un antrenor, iar apoi să discute strategia pentru organigrama conducerii, dar și fondul de jucători care va rămâne. Din acest motiv, Sabău nu a semnat încă.

Foto: Florin CEAUȘU

CORNEL DINU,
administrator delegat Dinamo

Care este diferența dintre mine și Rednic? Eu am crescut 20 de jucători care au adus trofee și bani clubului, el a adus 20 de jucători, iar clubul a pierdut milioane

INTERVIU / Sabău a explicat de ce încă nu a semnat cu Dinamo

„Acționarii nu sunt hotărâți”

TEHNICIANUL SPUNE CĂ OFICIALII NU ȘTIU DEOCAMDATĂ CE PLAN DE ACȚIUNE VOR ADOPTA PENTRU VIITOR

Mihai NEJNERU
mihai.nejneru@prosport.ro

Ioan Ovidiu Sabău a detaliat ieri după-amiază de ce se întârzie semnarea contractului cu Dinamo și spune că mingea este acum în terenul acționarilor din „Ștefan cel Mare“.

PUBLICITATE
ÎNTRĂ ÎN JOC!
Cu Romtelecom Clicknet

Cum decurg negocierile cu Dinamo?
Am avut și ieri o rundă de discuții, mai urmează să ne mai întâlnim. Sunt multe lucruri de stabilit.

Totuși, când veți deveni antrenorul roș-albilor?
Încă nu am semnat. Și sigur nu o voi face nici astăzi. Sunt multe lucruri ce trebuie discutate și puse la punct.

Puteți detalia?
Totul depinde de planul pe care Dinamo vrea să îl pună în aplicare. I-am întrebat dacă vor să continue cu jucătorii bătrâni sau dacă renunță la ei și merg pe mâna tinerilor.

Care credeți că va fi alegerea lor?
Încă nu s-au decis nici ei. Sunt încă nehotărâți asupra planului de viitor, e normal, este o decizie grea.

Există șanse ca afacerea să pice și să nu parafați înțelegerea?
Sunt multe aspecte de negociat. Eu am propunerile și cererile mele, ei la fel. Totul trebuie bine stabilit. Dacă de exemplu se va decide o reconstrucție, atunci ea se va derula pe mai mult timp, pe doi trei ani. Și atunci trebuie totul analizat atent.

Foto: Dan TĂUȚAN

STRATAGEMĂ / Cesinha este bănuit că a refuzat să joace în retur din cauza unei promisiuni a „Puriului“

„Accidentat” de Rednic?

Adrian DUMITRU
adrian.dumitru@prosport.ro

Cesinha (foto) are zilele numărate în Giulești! După un sezon 2007-2008 în care a jucat excelent, el a intrat într-un con de umbră, nereușind în ultima perioadă să mai impresioneze.

Evoluțiile sale din campionatul recent încheiat l-au transformat pe brazilian într-o țintă vie a conducerii giuleștene. Aceștia îl acuză că a refuzat să evolueze în mai multe partide, la insistențele lui Mircea Rednic, care îl dorea în „Ștefan cel Mare“. Cesinha este suspectat că s-a dat mai mereu accidentat ca să nu se forțeze, acest lucru întâmplându-se inclusiv în meciul de Cupă cu Dinamo. Rețeta e simplă: Brazilianul a fost jumătate de campionat „accidentat”, iar dacă Dinamo evolua în Champions League, roș-albii urmau să-și întărească lotul, prima țintă fiind jucătorul preferat al „Puriului”. „Conducerea e sigură că Cesinha a spus că nu este apt la sugestia lui Mircea Rednic, chiar dacă jucătorul era valid 100%. A fost accidentat doar de Rednic”, a declarat, pentru ProSport, o sursă din cadrul clubului. Mijlocașul de culoare a venit la Rapid de la Braga, la insistențele lui Bergodi, în vara anului 2007. Chiar dacă nu a colaborat prea mult timp cu Rednic, acesta plecând repede la Dinamo, Cesinha a recunoscut în dese rânduri că ține legătura cu „Puriul”, având o relație strânsă de prietenie cu tehnicianul.

COINCIDENȚĂ?

SCĂDERE CIUDATĂ DE RANDAMENT

După ce în primul an la Rapid reușise să puncteze de cinci ori, în returul acesta evoluțiile slabe ale mijlocașului brazilian s-au văzut și pe tabela de marcaj. Cesinha nu a reușit să înscrie decât la Bistrița, în prima etapă, când Rapid a învins cu 3-1. Mai mult, dacă după evoluțiile din primul sezon petrecut în România era considerat „nașul” lui Dinamo, în acest campionat Cesinha nu a punctat deloc în partidele disputate contra echipei din „Ștefan cel Mare“.

SCOP / Borcea nu vrea să se retragă pentru că și anul viitor campioana va merge în grupele Ligii

Vrea revanșa!

Cătălin MUREȘANU
catalin.muresanu@prosport.ro

Acționarii dinamoviști pregătesc în culise strategiile.

Badea vrea să-l pună pe Dinu „Vamă“ în locul lui Borcea, însă actualul președinte nu se gândește să cedeze funcția. Fiecare dintre cei doi au aliați în Consiliul de Administrație, iar ședința care urmează se anunță a fi una extrem de tensionată. Care este motivul pentru care Cristi Borcea nu mai vrea să lase din mâini funcția pe care o deține în Ștefan cel Mare? Unul extrem de simplu! Borcea știe că mai are dreptul la o tragere, la ținta numită Champions League. Cum și la anul campioana va merge direct în grupele Ligii, omul de afaceri intenționează să mai încerce o dată. Nici nu se gândește să lase pe altcineva să ducă echipa acolo, numai că, în acest moment, ceilalți colegi nu prea îi mai acordă credit actualului președinte executiv.

DECIZIE

AU RENUNȚAT ȘI LA VIANA

Uruguayanul Agustin Viana nu s-a impus la CFR și se va despărți de echipa din Gruia. „Și el, și Frangipane erau împrumutați cu opțiune de cumpărare, dar nu vor rămâne la noi", a explicat Iuliu Mureșan, care a confirmat și plecarea lui Hirschfeld. „S-a înțeles cu Cottbus și va semna cu ei. Nu pleacă gratis", a mai spus șeful din Gruia.

HOTĂRÂT

„VREAU SĂ RĂMÂN LA CFR!"

După două meciuri bune în finalul sezonului, în care a fost titular, **Ciprian Deac (foto)** nu se mai gândește momentan la o plecare de la CFR. „Aș vrea să rămân la CFR și să fiu titular. Însă, dacă nu joc, mai bine plec, fiindcă nu mai vreau să stau pe bancă. Oricum, nu am primit încă nicio ofertă și nici n-am vorbit cu alt club", a spus Deac.

CERTITUDINE

SOUSA RĂMÂNE ÎN GRUIA

Aproape de un transfer în iarnă la Young Boys Berna, vicecampioana Elveției, Andre de Sousa va juca aproape cert și sezonul viitor tot la CFR. „Șefii nu mi-au spus nimic despre vreo ofertă pentru mine și nici cu mine nu a luat nimeni legătura. Mai am contract cu CFR până în 2010, iar pe 5 iulie voi fi prezent la reunire", a declarat brazilianul.

PROGRAM

CANTONAMENT LA ABTENAU

CFR Cluj va efectua în această vară un singur cantonament, în perioada 9-23 iulie, la Abtenau, în Austria. „Feroviarii" au programate și patru jocuri amicale: cu Slovan Liberec (Cehia 1, pe 11 iulie), Swindon (Anglia 3, pe 12 iulie), Iraklis (Grecia 1, pe 18 iulie) și Borussia Mönchengladbach (Germania 1, pe 21 iulie).

Foto: Dan TĂUȚAN

Paszkany își pune cenușă în cap din cauza greșelilor manageriale pe care le-a făcut în acest sezon

INTERVIU / Arpad Paszkany vorbește franc despre ratarea titlului, schimbarea a trei antrenori în 10 luni și despre scandalul cu Federația

„FRF judecă pe interese"

Cristian CUCOLAȘ
cristian.cucolas@prosport.ro

Dezlănțuit, finanțatorul lui CFR Cluj pune la zid atât Federația, pentru „regula celor români", cât și propriul management de la club, vinovat de parcursul mai slab din acest campionat.

Domnule Paszkany, cum ați caracteriza sezonul recent încheiat pentru CFR? Este el mai dulce după cucerirea Cupei României?

▽ Dacă trag acum linie, trebuie să recunosc că avem de învățat din greșelile acestui campionat. Am făcut multe jocuri sub nivelul echipei, am suferit mult din cauza accidentărilor, a unor schimbări neinspirate, dar până la urmă ultima impresie e cea care contează. Am luat Cupa și am mai alinat un sezon greu.

> **Am oferte pentru jumătate dintre titulari și i-aș putea vinde. Voi analiza însă serios toate ofertele, fiindcă vreau performanță sezonul următor**
>
> **ARPAD PASZKANY** patron CFR Cluj

Când pomeniți de schimbări, vă referiți și la cei trei antrenori înlocuiți într-un singur campionat?

▽ Da, și la asta. Motivele atâtor schimbări au fost însă obiective. De Andone, pentru care am un respect deosebit, ar fi fost oportun să ne despărțim vara trecută, când s-a încheiat un ciclu cu câștigarea eventului. Perioada Trombetta a fost una de tranziție. Lui i-am cerut să se preocupe mai mult de ce putem câștiga, titlul și Cupa României, pentru că Liga Campionilor nu o vom cuceri nici peste 50 de ani. Cu Dusan Uhrin a fost nepotrivire de caracter, ca și într-o căsnicie. Cât despre Conceicao… îmi pare rău că nu l-am adus din iarnă.

Spuneați la începutul sezonului că Dinamo și CFR se vor bate la titlu, dar Urziceniul a dat peste cap toate pronosticurile ...

▽ Da, așa e, am cam dat greș cu previziunea asta. Într-un fel însă mă așteptam. Vara trecută, la Piatra Neamț, după ce tocmai câștigasem și Cupa României, i-am zis președintelui Mureșan că ne va fi foarte greu să repetăm performanța în următorul sezon. Era aproape imposibil să luăm din nou titlul. Cât privește Unirea Urziceni, este o campioană meritorie. Îi doresc să câștige mai multe puncte decât noi în Ligă.

Credeți că CFR și Steaua au avut un campionat slab pentru că au tras ponoasele participării în Liga Campionilor?

▽ Nu, sub nicio formă. Eu nu cred în scuza asta cu oboseala. Totul ține de mentalul jucătorilor. Le-a fost greu să se concentreze la același nivel în campionat și în Liga Campionilor. Au tras de ei cu Chelsea sau Roma, dar în Liga I s-au relaxat. S-au crezut echipă mare, iar mentalitatea asta i-a pedepsit.

Să înțeleg că veți renunța la o parte din străinii din lot și vă veți axa pe jucători români, așa cum vrea și FRF?

▽ În primul rând embargoul pe care FRF vrea să-l impună cu regula de 8 români e ilegal și l-am atacat deja. Cei din federație nu s-au consultat deloc cu specialiștii, semn că acolo se dictează după interes. Nu așa se protejează interesele naționale. Ce, eu nu aș vrea să am echipă de români? M-ar costa mai puțin fiindcă nu aș plăti vize, bilete de avion, chirii jucătorilor pe care-i aduc din Portugalia sau din America de Sud. Dar cum să dau cinci milioane pe un jucător român când pot aduce unul la fel de valoros, de «afară», la un preț mult, mult mai mic.

La începutul anului spuneați că în cinci ani veți câștiga Cupa UEFA. Mai credeți în acest vis odată cu transformarea competiției?

▽ Nu, clar nu mai am cum. Europa League e total diferită față de Cupa UEFA. E altă competiție, alt marketing. În acest context, să fim serioși, n-avem șanse la trofeu nici în zece ani. Mai avem mult de crescut, noi, clubul CFR, ca să ajungem la acest nivel. Nu uitați că de numai șase ani am început să creștem, să ne organizăm ca un club profesionist. ■

DISPONIBILIZĂRI

16 ANGAJAȚI DE LA CFR, PUȘI PE LIBER

Ratarea unui loc de Liga Campionilor la finalul sezonului recent încheiat a atins serios bugetul clubului pentru campionatul viitor. Astfel, șefii din Gruia au decis ieri să disponibilizeze nu mai puțin de 16 dintre angajații clubului, de la femei de serviciu până la administrator de site, însumând aproape 30 la sută din personalul clubului. ■

PASZKANY DESPRE...

... Transferul lui Pereira: „L-am dat pentru că a fost o ofertă bună și pentru că «Uru» era extracomunitar. Am în lot alți 2-3 jucători pe acel post"

... Juniorii clubului: „Am o grupă bună la 15-16 ani, dar ei abia peste vreo doi ani vor putea emite pretenții de prima echipă"

Criza financiară din fotbalul românesc: „Nu îți mai poți permite să te joci cu banii"

... Cum discută cu jucătorii: „Eu le spun tot timpul că o remiză e un eșec, fiindcă pierzi două puncte, în timp ce o înfrângere e un dublu eșec. Nu iei niciun punct și te faci și de rușine"

15

milioane de euro este bugetul de cheltuieli al lui CFR estimat pentru sezonul viitor, incluzând și participarea în Europa League

ȘI-AU TRAS PREPARATOR FIZIC ITALIAN

Primul transfer al nou-promovatei pentru campionatul viitor vizează întărirea băncii tehnice. La propunerea lui Adrian Falub, Unirea l-a angajat pe Roberto Berruero (32 de ani), un preparator fizic italian cu care tehnicianul a lucrat și la Sportul Studențesc. „Preparatorul fizic este foarte important pentru o echipă, iar Roberto e soluția ideală pentru noi", a spus Falub. ■

Jovanovic ar putea juca iar în alb-negru, dar la Alba Iulia, nu la Cluj

Foto: Dan ȚĂUȚAN

INTERES / Adrian Falub le-a cerut șefilor săi de la Unirea să-l cumpere pe sârbul Nemanja Jovanovic de la FC Vaslui

Scump, dom'le!

Vlad MĂCICĂȘAN
vlad.macicasan@prosport.ro
Dan UDREA
redactiacluj@prosport.ro

Unirea Alba Iulia caută de zor întăriri pentru noul campionat, însă punga subțire îi oferă puține oportunități. Una dintre țintele principale ale lui Adi Falub, sârbul Nemanja Jovanovic, ar putea fi ratată tocmai din cauza banilor.

Ca și după promovarea cu „U" Cluj, primul jucător cerut de Adi Falub este atacantul Nemanja Jovanovic, acum la FC Vaslui. Sârbul și-ar dori și el să schimbe aerul, mai ales că a jucat foarte puțin la Vaslui, însă prețul cerut de Adrian Porumboiu, 375.000 de euro pentru un transfer definitiv, este peste posibilitățile financiare ale nou-promovatei din Alba Iulia. „Eu vreau să plec de la Vaslui undeva unde să joc, dar nu depinde de mine. Trebuie să se înțeleagă însă și cluburile. Sper ca în zilele următoare să se decidă situația și să fie ceva în avantajul meu", a dezvăluit atacantul. Șansele ca tranzacția să se perfecteze nu par a fi prea mari, dacă ar fi să ne luăm după mesajul lui Adrian Porumboiu către șefii Unirii. „Fără 375.000 de euro nu-l dau!", ar fi anunțat moldoveanul, căruia nu-i surâde deloc contraoferta ardelenilor, care vor să-l împrumute un an pe jucător. Oficialii Unirii trag însă nădejde că Porumboiu va mai lăsa din preț și astfel îi vor putea împlini dorința lui Adrian Falub.

375
de mii de euro cere Porumboiu pentru transferul definitiv al atacantului sârb

Ochii pe Mera și Stromajer

Jovanovic nu este singurul jucător vizat de Falub. „Mi-i doresc pe Mera, de la Buzău, și pe Stromajer, de la Pandurii. Nu vreau să mai repet greșelile de la «U», când, după promovare, m-am «curățat» pe mâna unor fotbaliști cu CV, dar fără motivație", a explicat Falub. ■

TRATATIVE

NEGOCIAZĂ AZI CU CFR CLUJ

Oficialii Unirii Alba Iulia se vor întâlni azi cu șefii „feroviarilor" pentru a negocia transferurile lui Vitinha și Traore. Deși, inițial, conducătorii celor două cluburi trebuiau să se vadă ieri, albaiulienii au amânat cu o zi acest lucru tocmai pentru a discuta despre planurile de viitor ale echipei din Alba Iulia. ■

DECIZIE / Poli Timișoara a primit interzis la transferuri pentru că nu a plătit „șepcilor roșii" banii pentru Goga

I-a „U" ars!

Foto: SZASZ Istvan

Vlad MĂCICĂȘAN
vlad.macicasan@prosport.ro

Camera Națională de Soluționare a Litigiilor a decis ieri interzicerea clubului bănățean de a mai transfera vreun jucător până când nu-și va achita restanțele față de Universitatea.

Clujenii pot răsufla ușurați. FC Timișoara nu va mai putea amâna plata ultimelor două rate din transferul lui Dorin Goga (foto). Clubul de pe Bega a primit ieri interzis la transferuri de la Camera Națională de Soluționare a Litigiilor, ca urmare a memoriului depus de „șepci". Clujenii au de primit 484.000 de euro, însumând ultimele două rate din transferul atacantului. Termenul-limită pentru rata a treia era 31 martie, iar pentru ultima rată era 31 mai, dar timișorenii n-au dat semne că vor să-și achite datoria. Cel mai probabil timișorenii se vor alege și cu penalizări. „Ar fi normală această decizie. Noi avem un contract pe care ei nu l-au respectat. Sper ca așa să fie constrânși să ne plătească mai repede banii care ni se cuvin", este de părere Teodor Pop.

Pe de altă parte, deși până aseară clubul nu fusese înștiințat oficial, se pare că „U" a câștigat litigiul cu fundașul Andrei Cordoș, care a depus un memoriu la CSJ, solicitând să devină liber de contract. ■

„U" CLUJ

Un „câine" salvează „U"

Investitorul care va prelua frâiele echipei clujene pare să vină din curtea lui Dinamo. Clujeanul.ro anunță că Florian Walter, unul dintre acționarii dinamoviși va renunța la clubul „alb-roșu" și va prelua Universitatea de la Consiliul Local. Anunțul va fi făcut joi la sediul Primăriei. Florian Walter deține în acest moment 20 la sută din acțiunile lui Dinamo. ■

GLORIA

Revin Cornea și Mândrean

Cei doi foști jucători ai Gloriei, Cornea și Mândrean, vor reveni din sezonul viitor la Bistrița. „Lordul" a negociat revenirile celor doi la o nuntă. „M-am întâlnit la o nuntă cu ei și le-am spus că sunt bineveniți oricând", a povestit Pădureanu. Cornea a jucat ultima dată la OFI Creta, iar Mândrean a evoluat din 2006 la Pandurii. ■

GLORIA

Caută antrenori la București

O dată cu plecarea lui Sabău la București a plecat și Jean Pădureanu pentru a discuta cu potențiali viitori antrenori. „Am vorbit cu doi tehnicieni. Vreau să discut cu vreo 5 și apoi să iau decizia finală. Vreau un om cu caracter, nu cu nume", a spus Jean Pădureanu care pare să aleagă între Costel Pană, Costel Orac și Cristian Sava. ■

PUBLICITATE

CRISTI CHIVU, SINDICALIST

Căpitanul echipei naționale a participat ieri la lansarea proiectului „Securitate socială și formare profesională pentru sportivi". Jucătorul lui Inter Milano s-a arătat încântat de ideea proiectului lansat cu sprijinul MTS și Blocului Național Sindical. „80 la sută dintre fotbaliști nu au contract de muncă și vor avea probleme după retragere", a avertizat Chivu. ■

ȘANSĂ / Echipa lui Mutu a oferit 4,8 milioane de euro Piteștiului pentru Tănase

Cum a ratat Fiorentina!

PUBLICITATE
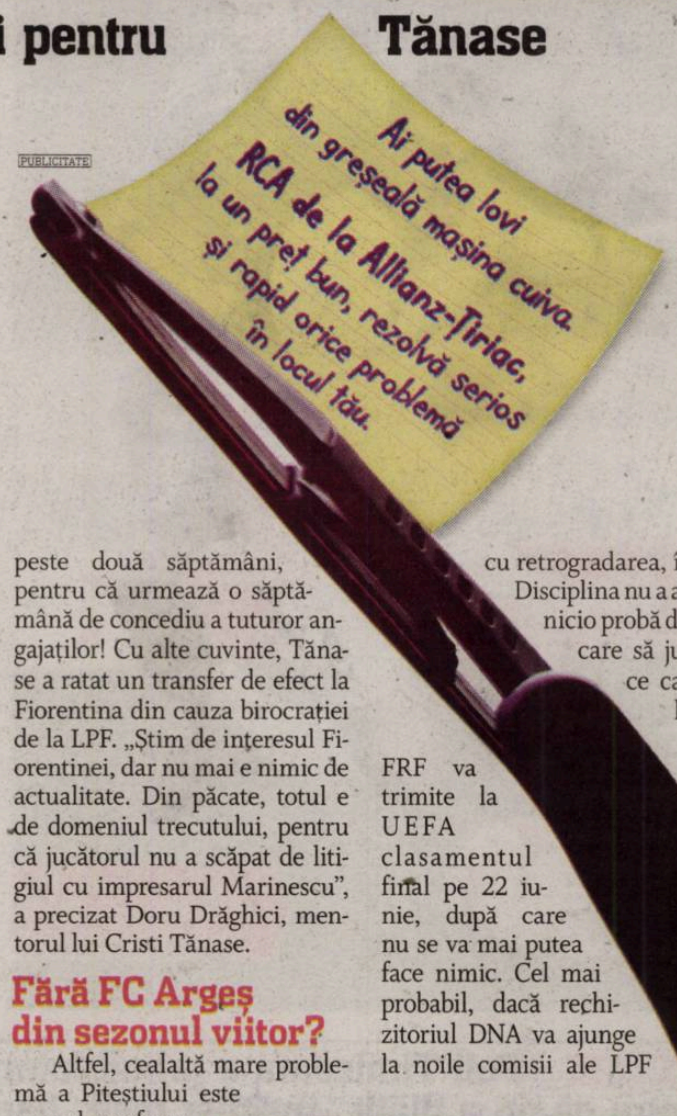

Tănase nu și-a putut rezolva litigiul cu un impresar, pentru că Liga a preluat comisiile, iar până săptămâna viitoare angajații sunt în concediu

Foto: Alexandru HOJDA

Iulian VÂLVOIU
iulian.valvoiu@prosport.ro

Cristi Tănase este cel mai curtat jucător al lui FC Argeș în această pauză competițională. Atât de impresari, cât și de cluburi importante din Liga I ori din străinătate.

Ultima ofertă a sosit la finele săptămânii trecute pe adresa grupării din Trivale. Expeditorul: Fiorentina, echipa lui Adrian Mutu! Oferta era una tentantă: 4,8 milioane de euro pentru un transfer definitiv, intermediat, evident, de firma de impresariat a „Brilliantului". Corespondențele s-au derulat pe parcursul a câtorva zile, însă nu s-a putut ajunge la niciun consens. Motivul? Faptul că tânărul internațional al Piteștiului are pe rol la instanțele sportive un proces cu agentul de jucători Aurel Marinescu. Ultimul termen ar fi trebuit să aibă loc chiar ieri, însă ședința s-a amânat pentru că LPF este noul „proprietar" al comisiilor și abia s-a făcut trecerea și validarea lor. În fapt, a fost a doua amânare, după cea de săptămâna trecută, când nu s-a prezentat tocmai împresarul Marinescu. Ieri, fotbalistul a fost înștiințat că Liga nu poate rezolva cazul până peste două săptămâni, pentru că urmează o săptămână de concediu a tuturor angajaților! Cu alte cuvinte, Tănase a ratat un transfer de efect la Fiorentina din cauza birocrației de la LPF. „Știm de interesul Fiorentinei, dar nu mai e nimic de actualitate. Din păcate, totul e de domeniul trecutului, pentru că jucătorul nu a scăpat de litigiul cu impresarul Marinescu", a precizat Doru Drăghici, mentorul lui Cristi Tănase.

Fără FC Argeș din sezonul viitor?

Altfel, cealaltă mare problemă a Piteștiului este zvonul conform căruia echipa fanion va fi retrogradată în urma scandalului în care a fost implicat patronul Penescu. Conform unor surse federale, atât FRF, cât și LPF și-ar fi dorit retrogradarea echipei din Trivale, însă cazul nu a putut fi soluționat pe motiv că DNA nu a trimis niciun document referitor la implicarea lui Penescu în mituirea arbitrilor. „Conform regulamentelor, FC Argeș va fi sancționată cu retrogradarea, însă Disciplina nu a avut nicio probă după care să judece cazul lor. FRF va trimite la UEFA clasamentul final pe 22 iunie, după care nu se va mai putea face nimic. Cel mai probabil, dacă rechizitoriul DNA va ajunge la noile comisii ale LPF după această dată, atunci se va ajunge la situația deloc plăcută ca FC Argeș să fie retrogradată la începutul sezonului viitor. S-ar putea să avem doar 17 echipe în Liga I", au precizat sursele ProSport. ■

CULISE / Mediașul se pregătește pentru încă un sezon în Liga I

Salvați de regulament

Vlad MĂCICĂȘAN
vlad.macicasan@prosport.ro

Întrucât LPF nu s-a autosesizat, Gaz Metan Mediaș și Oțelul Galați au făcut memoriu împotriva echipei piteștene, bazându-se pe actele de corupție de care este acuzat patronul Cornel Penescu.

Cel mai important proces de corupție din istoria fotbalului românesc ar putea atrage și primele sancțiuni împotriva clubului incriminat. Rechizitoriul a ajuns deja la FRF și LPF, ieri s-a constituit Comisia de Disciplină care va analiza cazul, iar joi se va decide ce se va întâmpla cu FC Argeș. „Sunt sută la sută convins că Argeșul va fi retrogradată, iar Gaz Metan va rămâne în Liga I", spune cu tărie Ioan Horoba (foto). Directorul executiv al echipei ardelene s-a simțit dator și cu o explicație. „Dacă aș fi fost la orice alt club, nu aș fi depus memoriu. Ținând însă cont cât de dezavantajată a fost această echipă, m-am simțit obligat să o fac. Cei de la Galați s-au simțit și ei nedreptățiți la meciul direct, de la Pitești, și au depus și ei memoriu. Atunci, gălățenii, deși au condus cu 2-0 la pauză, au pierdut meciul cu 3-2, după ce arbitrul a distrus meciul", a povestit Horoba. Oficialul mediețean le-a transmis deja și jucătorilor săi să meargă liniștiți în vacanță, fiindcă și în toamnă vor juca tot în Liga I. „Am avut destule argumente să-i încurajez. Rechizitoriul, care a ajuns la LPF, incriminează faptele, iar procesul penal este pe rol. Sunt fapte clare de corupție, iar regulamentul spune că până și tentativa se pedepsește. Eu refuz să cred că acei oameni care stau de atât timp după gratii sunt niște îngerași", a precizat Ioan Horoba. ■

> **LPF trebuie să dovedească că este corectitudine în fotbalul românesc și să retrogradeze pe FC Argeș**
>
> **CORIN CINDREA**
> președinte Gaz Metan

Foto: Dan TĂUȚAN

CE SPUNE REGULAMENTUL?

Articolul 60 din „Regulamentul Disciplinar al FRF" prevede trei sancțiuni pentru faptele de care este acuzat Cornel Penescu: „1. Oricare dintre persoanele definite de art. 4.1 (n.r. - membrii afiliați la FRF/AJF/LPF și membrii acestora, jucătorii și oficialii cluburilor, precum și alte persoane a căror apartenență la un club este de notorietate și nu a fost contestată până la momentul săvârșirii unei abateri din prezentul regulament) care oferă, promite sau acordă un avantaj nejustificat unui organ al FRF/LPF /AJF, unui arbitru, jucător, oficial sau altei persoane care se află sub incidența prezentului regulament, în nume propriu sau al unui terț, în scopul de a-l determina să încalce regulamentele FRF/FIFA/UEFA va fi sancționată în mod cumulativ: a) cu o penalitate de 100.000 – 300.000 lei; b) cu interzicerea oricărei activități legate de fotbal și cu interzicerea accesului pe orice stadion pentru doi ani; c) retrogradarea primei echipe a clubului în categoria imediat inferioară". ■

Ți se poate întâmpla și ție să lovești din greșeală mașina cuiva. Asigură-te că problemele pe care le poți pricinui altor șoferi vor fi rezolvate cum se cuvine.

Fă-ți o asigurare **RCA la Allianz-Țiriac** și vei fi sigur că orice probleme s-ar ivi, își vor găsi rapid, ușor și fără complicații cea mai bună soluție.
Allianz-Țiriac va plăti păgubitului a cărui mașină ai lovit-o pagubele materiale, dar și vătămările corporale, dacă este cazul.

În plus, RCA de la Allianz-Țiriac are un preț competitiv.

Vino la orice sediu Allianz-Țiriac sau contactează-i pe reprezentanții noștri - agenți sau inspectori - și încheie asigurarea RCA.

Mergi înainte pe drumul tău alături de Allianz-Țiriac, partenerul tău de încredere.

InfoLine: 021 20 19 100
www.allianztiriac.ro

RCA 2009

Allianz Țiriac

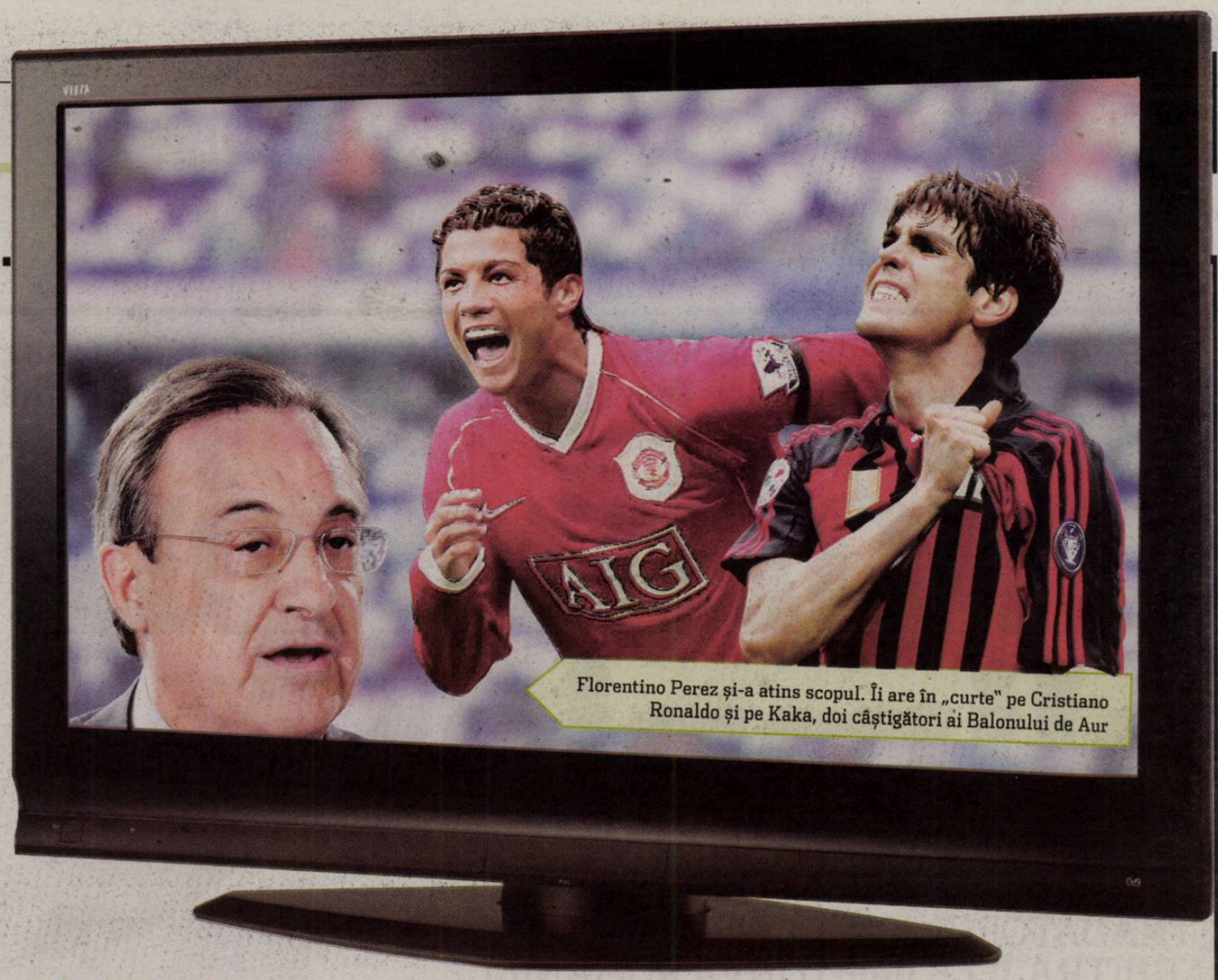

Florentino Perez și-a atins scopul. Îi are în „curte" pe Cristiano Ronaldo și pe Kaka, doi câștigători ai Balonului de Aur

SPANIA / Pentru a-i aduce pe Cristiano Ronaldo și Kaka la Real, Perez „a pus la bătaie" banii care vor intra în conturile clubului

Vedete pe drepturi TV

Octavian METONI
octavian.metoni@prosport.ro

Florentino Perez a obținut linia de credit pentru a-i achiziționa pe Cristiano Ronaldo și pe Kaka, oferind drept garanție banii proveniți din comercializarea drepturilor de televizare.

Președintele Realului a împrumutat 150 de milioane de euro de la principalele instituții financiare spaniole, Banco Santander și Caja Madrid, fiecare dintre acestea fiind de acord să verse în conturile „galacticilor" câte 75 de milioane. Consiliile de administrație ale celor două bănci și-au dat acordul după ce li s-au dat detalii despre sumele care urmează a fi încasate de madrileni de la Mediapro, compania care a cumpărat drepturile TV ale Realului până în 2011, pentru suma de 1,1 miliarde de euro.

Între timp, scandalul declanșat de aceste două transferuri a ajuns în Parlament, mai mulți deputați interpelând Guvernul și cerându-i deschiderea unei anchete în acest sens. „Pe noi nu ne deranjează sumele astronomice la care s-a ajuns, ci felul în care s-a derulat afacerea. Vrei să dai faliment? Foarte bine, dar o faci pe banii tăi, nu pe depunerile cetățenilor acestei țări", a sunat declarația unui deputat socialist.

Campanie de 60 de milioane de euro!

Interesant este că tot o bancă, de data aceasta La Caixa din Barcelona, l-a împrumutat pe Florentino Perez cu suma de 60 de milioane de euro pentru ca actualul președinte al Realului să-și facă un dosar beton pentru candidatura la funcția de președinte și să-și finanțeze campania electorală.

Banii au fost folosiți nu numai pentru orele de emisiuni TV, fluturași sau conferințe de presă, ci și pentru a bloca alți candidați. Se știe doar că bossul Realului nu a avut contracandidați, alegerea sa fiind o simplă formalitate. ■

RUSIA / Românii de la Terek, suspectați de federația de la Moscova

Scandal cu pariuri

Sorin DUMITRESCU
sorin.dumitrescu@prosport.ro

Președintelui federației ruse, Vitali Mutko, i s-a părut suspect modul în care Krîlia Sovetov a evoluat în partida din cadrul ultimei etape, pierdută cu scorul de 3-2, la Terek.

„Am văzut și eu meciul și au fost multe lucruri care nu mi-au plăcut. Vom avea propria noastră anchetă", a spus Mutko. Concret, el acuză formația vizitatoare de o prestație intenționat sub potențialul obișnuit. Terek a învins cu scorul de 3-2, a avut 2-0, a fost egalată repede și a marcat spre final golul victoriei. Primele două reușite au aparținut lui Pancu, ajuns astfel la a doua „dublă" în acest sezon. Alături de el au fost titulari și Mărgăritescu, și Petre.

Internetul a fost plin înaintea jocului de informațiile oferite de către anumiți useri referitor la un succes la limită pentru Terek, iar la casele de pariuri din Asia, acolo unde se joacă sume foarte mari, s-a pariat masiv pe victoria cecenilor. ■

ANGLIA

„Ronaldo era insuportabil"

Darron Gibson, tânărul mijlocaș al lui Manchester United, a recunoscut că Ronaldo devenise insuportabil pentru colegii săi. „Am știut de mult că va pleca, se vedea că nu mai este în relații bune cu nimeni de la noi. Cred că transferul său este un lucru pozitiv. Mai bine că a plecat, nimeni nu-i va duce dorul!", a spus Gibson. ■

SPANIA

Valdes pleacă de la Barcelona

Deși negocierile pentru prelungirea contractului au început de mult, Victor Valdes (foto) nu a ajuns la un acord cu clubul catalan. Pretențiile financiare ale portarului sunt considerate exagerate, acesta dorind un salariu net de nouă milioane de euro, în timp ce Barcelona nu îi oferă decât șapte. Valdes ar putea ajunge la Manchester United. ■

CUPA CONFEDERAȚIILOR

EGIPT CONTESTĂ PROBA VIDEO

Ultimul gol marcat de Kaka în partida contra Egiptului (4-3) este subiect de controverse. În ultimul minut, Ahmed Al Muhamadi a jucat mingea cu mâna pe linia porții, dar arbitrul a dictat corner. Ulterior, a revenit și a dictat penalty. „Nu contestăm faza în sine, ci felul în care a fost judecată", a spus un oficial egiptean. ■

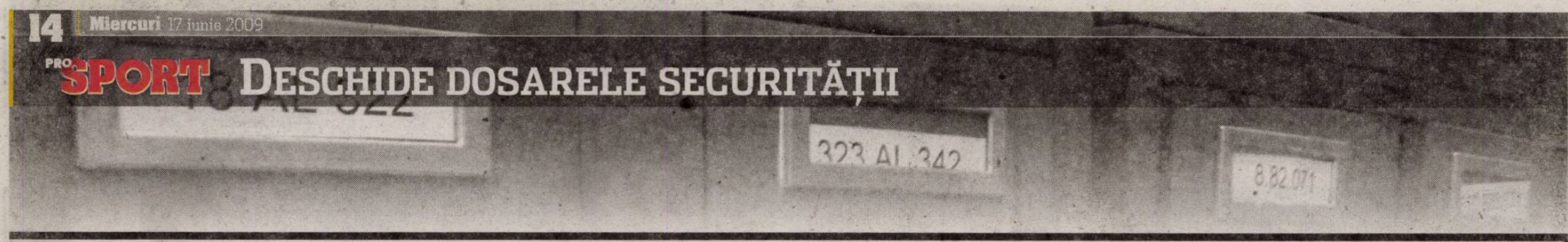

ȘABLON / Cu ocazia JO din 1984, Securitatea a pus pe hârtie programul-tip de „contraspionaj" pentru deplasări în exterior. Din 303 persoane care au constituit delegația, 54 au fost racolate

Informatori olimpici

„TRĂDĂTORUL KAROLY" INFLUENȚA ARBITRAJELE ÎMPOTRIVA ROMÂNIEI

Sergiu PETRE
sergiu.petre@prosport.ro

Dosarele lăsate în urmă de Securitate arată cum teama de „propagandă dușmănoasă" în timpul competițiilor sportive internaționale era de multe ori vecină cu paranoia pentru regimul Ceaușescu.

Cunoscută sub numele de cod „ACȚIUNEA PACIFIC 84", deplasarea delegației României la Jocurile Olimpice din 1984 de la Los Angeles a presupus o desfășurare de forțe impresionantă din partea Departamentului Securității Statului.

Ministrul Secretar de Stat la Ministerul de Interne și șef al DSS, Tudor Postelnicu, a aprobat pentru deplasarea în SUA prezența a trei ofițeri, care se bazau, la rândul lor, pe o „rețea informativă" de 54 de persoane. Documentele aflate în arhiva CNSAS arată că cei 54 nu erau nimeni alții decât sportivi și antrenori din delegația care era alcătuită din 303 persoane. Mai mult, era recomandată „racolarea" a încă nouă sportivi care să asigure informațiile necesare celor trei însoțitori.

„În mod special trebuie înlăturată oricare împrejurare de natură a facilita rămânerea ilegală în străinătate a membrilor delegației", se arată în planul Securității, care a raportat la finalul competiției că „s-a prevenit deplasarea în exterior a 12 persoane"".

Karoly, element dușmănos

În raportul final, cei trei ofițeri au identificat și cea mai mare amenințare pentru delegația română. Nimeni altul decât Bela Karoly, antrenorul care a descoperit-o pe Nadia Comăneci. Fugit din țară în 1981 și stabilit în SUA alături de soția sa, Martha, „Bela Karoly se numără printre elementele din emigrație care au încercat acțiuni directe de lezare a intereselor statului nostru, acțiuni de propagandă dușmănoasă, încercări de racolare, de influențare negativă a arbitrajelor", se arată în raport.

Finalul documentului anunța noi acțiuni care îl aveau în vedere pe Karoly: „Persoanele care au fost depistate cu încercări de a acționa împotriva delegației și a intereselor Republicii Socialiste România au fost fișate și urmează să se prezinte propuneri pentru a fi în atenție pe linie de muncă". ■

> **Eu nu m-am simțit urmărit niciun moment, așa că nu pot bănui niciun coleg. Aveam însă 20 de ani și poate că eram prea naiv**
>
> **NICU VLAD**
> campion olimpic la haltere

SUPOZIȚIE

AM FOST PLĂTIȚI SĂ PARTICIPĂM?

În documentele Securității nu se face în schimb nicio referire la suma de 120.000 de dolari despre care cotidianul New York Times susține că organizatorii au plătit-o României pentru a participa. În iulie 2008, cotidianul american anunța că românii au primit acești bani pentru a nu se alătura boicotului celorlalte țări comuniste. 14 țări socialiste au boicotat în 1984 Olimpiada. China și România au fost cele care au participat. ■

PALMARES JO '84

21	medalii de aur
15	medalii de argint
17	medalii de bronz
Total 53	cei mai buni palmares olimpic din istoria României

PRO SPORT
Fondat 1997; ISSN 1453-3707
Redactor-șef: Dan Filoti
Director Publishing: Cosmina Noaghea
Publisher: Mihail Geantă
Director financiar: Sorin Dinu
Distribuție: Dan Apostolache (tel: 0721.102.086)
Responsabil de număr: Robert Vătafu

Redacție: București, Casa Presei Libere, nr. 1 Corp A3-A4, sector 1, București
Telefon: 031.825.7300; Fax: 031.825.7385
Tipar & Prespress coprint
Telefon: 031.825.1028; Fax: 031.825.1036
www.coprint.ro
PubliMedia International
Tirajul ProSport este certificat de Biroul Român de Audit al Tirajelor BRAT

MARICICA PUICĂ

„PĂI, DACĂ VOIAM SĂ FUG, MĂ MAI PRINDEA CINEVA?"

Pe lista aflată în arhivele Securității nu sunt date numele informatorilor. Unii erau însă cunoscuți, așa cum s-a dovedit ulterior a fi fost antrenorul de gimnastică Adrian Goreac. Despre alții doar s-a bănuit. Campioană olimpică la Los Angeles, atleta Maricica Puică spune că ea era oricum tot timpul urmărită. „Era un securist de la minister, Roșu îl chema, care venea după mine mereu. Râdeam de el pe ascuns, pentru că era îmbrăcat în costum, dar avea șlapi de plajă în picioare. Când ieșeam din Satul Olimpic se punea și el în mișcare. Dar dacă voiam să fug, păi mă mai putea prinde el?", spune râzând laureata olimpică la 3.000 de metri. ■

Campioană olimpică la Los Angeles, Maricica Puică nu bănuiește niciunul dintre foștii colegi de colaborare cu Securitatea

1

2

Foto: Cosmin MOȚEI

ATLETISM / Szabo e de ieri doctor în sport

Dr. Gabi

Andru NENCIU
andru.nenciu@prosport.ro

Înainte de a porni în cursa pentru aurul olimpic din 2000, găsise pe jos zece cenți. Pe șold purtase numărul 10, iar victoria de la Antipozi echivalase atunci cu cea de-a zecea medalie pentru delegația noastră. Triumful reprezentase și al zecelea metal strălucitor din istoria olimpică a atletismului românesc.

Un arc peste timp, peste nouă ani mai precis. Amfiteatrul Facultății de Educație Fizică și Sport din București ia locul Stadionului Olimpic din Sydney. Aula e plină ochi, nu mai trepidează 100.000 de spectatori, dar 200 de apropiați îi țin pumnii strânși Gabrielei Szabo. Pentru că după ce a urcat Everestul sportiv în 1999 și 2000, acum e aproape de a-l escalada și în plan științific. Tocmai își susține lucrarea de doctorat intitulată „Contribuții la studiul cauzelor și efectelor anduranței în alergările de semifond și fond" și cursa începe. Gabi are emoții, la fel ca la Antipozi, dar soțul și fostul său antrenor, Zsolt Gyongyossy, o veghează îndeaproape. Speechul curge fără sincope, asemenea ritmului impus în celebrele sale curse, captând atenția auditoriului și declanșând după câteva zeci de minute aplauzele de final. Ieșirea din scenă cu brațele pline de flori simbolizează parcă turul de onoare din Sydney, iar calificativul „Foarte bine" e sinonim cu nota 10. ■

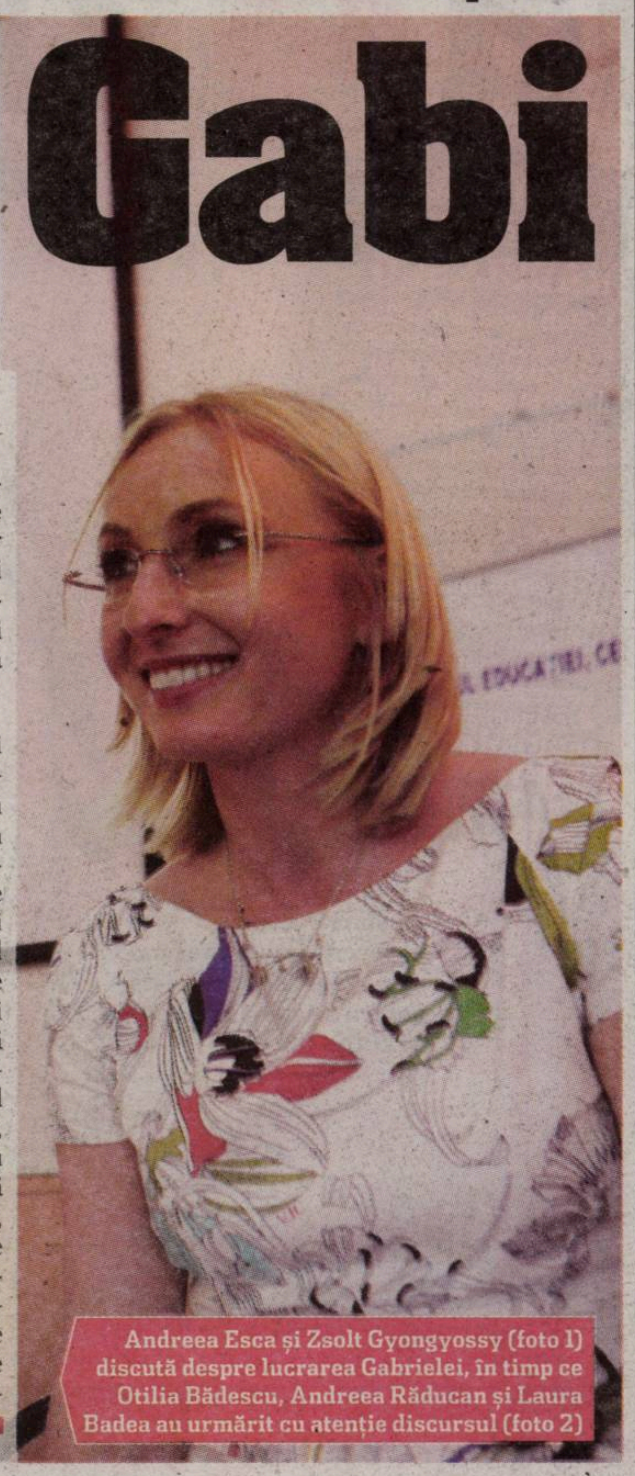

Andreea Esca și Zsolt Gyongyossy (foto 1) discută despre lucrarea Gabrielei, în timp ce Otilia Bădescu, Andreea Răducan și Laura Badea au urmărit cu atenție discursul (foto 2)

Foto: Cosmin MOȚEI

HANDBAL / Premieră la masculin pentru echipele românești

Direct în Ligă!

Pentru prima dată în istoria Ligii Campionilor la băieți, o grupare din România va evolua direct în grupe. Campioana HCM se va duela direct cu forțele Europei, profitând de un context favorabil.

Deși Laurențiu Toma (foto) și colegii lui erau inițial obligați să participe la un turneu de calificare, cinci formații nu s-au mai înscris în Champions League - Banik Karvina (campioana Cehiei), Haukar (campioana Islandei), Granitas Karys (campioana Lituaniei), United HC Tongeren (campioana Belgiei), Kaustik Volvograd (vicecampioana Rusiei), iar campioana Italiei, Casarano, nu a îndeplinit unele obligații de participare. Trupa de pe litoral a fost repartizată în a cincea grupă valorică, tragerea la sorți a grupelor urmând a avea loc pe 24 iunie. „Este o onoare pentru noi, dar meritul este al tuturor echipelor care au adus puncte în ultimii ani", a declarat Nurhan Ali, directorul HCM.

La feminin, Oltchim Râmnicu Vâlcea va evolua direct în grupele Ligii Campionilor, iar vicecampioana Rulmentul Brașov, în turul doi preliminar, conform anunțului forului european (EHF). Oltchim își va cunoaște adversarele din grupă la tragerea la sorți din 24 iunie, în timp ce Rulmentul va afla azi cu cine va juca la turneul contând pentru turul doi. ■

SPORT.RO 19:00, DIRECT
Handbal - Preliminarii
CE (masculin) ROMÂNIA - TURCIA

Au marcat: Dumitraș le (min. 50), 1lp (min. 35), Vlaicu 1t, 2lp (min.43, 64), respectiv Martial 1e (min. 19), Forestier 1e (min. 25), Porical 2t, 1lp (min. 12), Audy 1lp (min. 76).

IRB NATIONS CUP / La 90 de ani de la primul meci din istoria ei, națională a supus la chinuri Franța A: 16-20

A înviat România!

Marian BURLACU
marian.burlacu@prosport.ro

„Stejarii" n-au câștigat aseară în fața Franței A, însă au reușit cel mai bun meci de la victoria cu Italia (25-24) din 2004. Duminică, România va înfrunta Italia A în închiderea turneului.

În iunie 1919, la Paris, cu ocazia Jocurilor Interaliate, echipa de rugby a României disputa primul meci din istoria ei, 0-21 cu SUA. Tot atunci, „stejarii" pierdeau (5-48) în fața Franței. După 90 de ani, naționala a jucat ieri, pe Stadionul „Arcul de Triumf" din București, al doilea meci la ediția din acest an a IRB Nations Cup. Și a făcut-o foarte bine, îndeosebi după pauză. Dovedind dârzenie și curaj, atacând variat, atât pe înaintare, cât și pe treisferturi, trupa lui Serge Lairle și Olivier Nier a revenit spectaculos de la 3-17 la 16-17 în 25 de minute. Spre deosebire de primul mitan, când România a ratat două ocazii de eseu, pe propriile erori, în minutul 50 Iulian Dumitraș a finalizat o acțiune prelungită de atac. Vlaicu a transformat, și „cocoșii" au tremurat pentru victorie până la final. ■

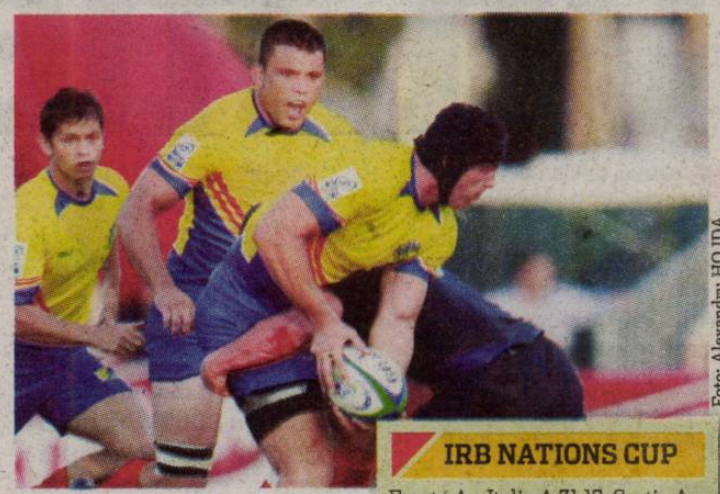

Foto: Alexandru HOJDA

IRB NATIONS CUP

Franța A - Italia A 31-15, Scoția A - Rusia 49-7, ROMÂNIA - Uruguay 17-11, Scoția A - Uruguay 27-3, Italia A – Rusia 35-3, ROMÂNIA – Franța A 16-20.
Clasament: 1. Scoția A 9 p., 2. Franța A 9p, 3. România 5p, 4. Italia A 5p, Uruguay 1p, 6. Rusia 0p..
Ultima etapă (duminică): Rusia – Uruguay (16:00), ROMÂNIA – Italia A (18:00), Franța A – Scoția A (20:00).

PUBLICITATE

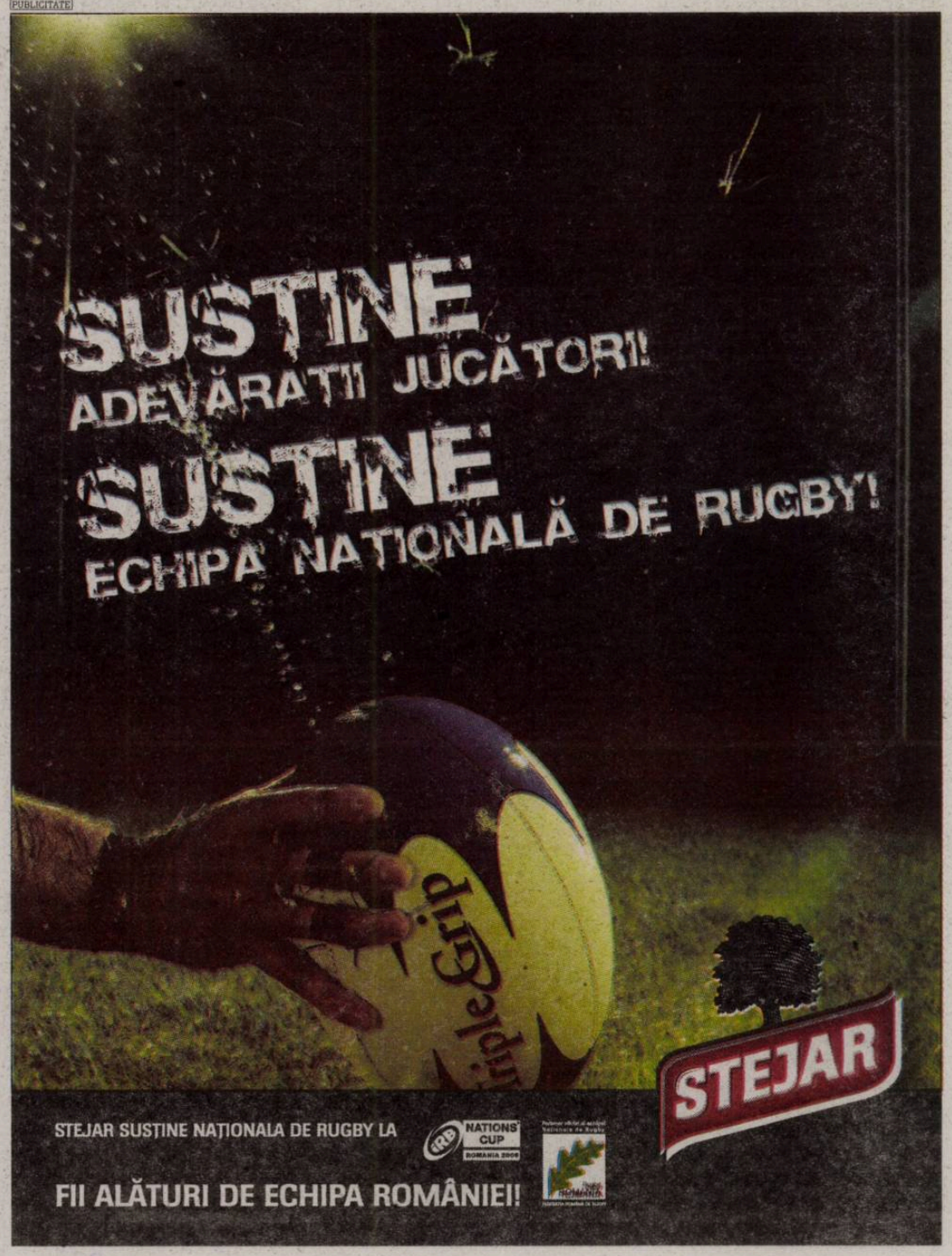

Moda zilei: FIȚE, PONTURI, BĂNUIELI

CRISTIANO RONALDO, INTERZIS ÎN PARIS

Dolores Aveira, mama portughezului Cristiano Ronaldo, a sunat-o pe fosta iubită a fiului său, Nereida Gallardo, cerându-i să-l prindă din nou în mreje pe deținătorul Balonului de Aur. "Nu o suport pe această **Paris Hilton (foto)**. Fă-tot că să-l recucerești și, dacă nu ai succes, te învăț eu cum s-o faci", a fost mesajul telefonic primit de Nereida. ■

PROGRAM / Dacă nu iese din nicio competiție, Steaua va juca 32 de meciuri în cinci luni!

Un meci la 4 zile!

Lucian LIPOVAN
lucian.lipovan@prosport.ro
Răzvan TOMA
razvan.toma@prosport.ro

Vi s-a părut că s-a calificat cu greu Steaua în Europa? Ei bine, greul abia începe. Roș-albaștrii ar putea disputa 32 de meciuri în mai puțin de cinci luni!

Sezonul oficial va debuta pentru Steaua pe 16 iulie cu prima manșă a turului doi preliminar al Europa League. Apoi, dacă se califică până în grupe și dacă bifează și cele trei faze din Cupa României programate în 2009, plus etapele din Liga I, se ajunge la 32 de meciuri! Cum? Șase în preliminariile Europa League, șase în grupe, trei în Cupa României, 17 în campionat, dacă nu se amână vreuna! „Calvarul" s-ar încheia pe 12 decembrie! În plus, mai sunt cel puțin cinci date pentru echipe naționale, deci jucătorii selecționabili pot ajunge la 37 de meciuri! Împărțind cele 149 de zile dintre 16 iulie și 12 decembrie la 37 de meciuri, rezultă un joc la patru zile! Un veritabil record, cel puțin intern, pe o durată de cinci luni!

52
de meciuri a disputat Rapid în total în 2005-'06, când a câștigat Cupa României

Nici celelalte participante în cupele europene nu vor avea un sezon toamnă-iarnă mult mai lejer. Timișoara și Vasluiul pot ajunge la 30 de meciuri, iar Dinamo și CFR Cluj la 28, în timp ce restul Ligii I va avea maximum 20 de partide. Peste 30 de meciuri au mai avut echipele românești în prima jumătate a sezonului doar în 2006-'07 și 2007-'08. În primul, chiar trei echipe au ajuns la 31 de meciuri datorită celui mai lung sezon în Europa. Titlul a ajuns la Dinamo, care s-a oprit prima în Europa... Anul următor, Dinamo a făcut tot atâtea partide. Strict statistic, nu e un semn bun să joci atât de multe meciuri. În ultimele zece sezoane, echipa care a disputat cele mai multe partide a luat doar de două ori titlul: Dinamo în 2003-'04 și Steaua în 2004-'05. Dinamo a mai luat titlul în 2006-'07 după un semisezon epuizant: 31 de meciuri în toamnă-iarnă. ■

4 SFATURI DE LA MIRCEA RĂDULESCU

1. Stabilirea priorităților: aș credita întrecerea internă ca primordială, și apoi, în ordine, cupele europene și Cupa.
2. Mărirea lotului. Atacanții sunt cei care se uzează cel mai repede. Ar trebui cam 6 atacanți, 8-10 mijlocași și vreo 10 fundași, plus fotbaliști de la echipa a doua.
3. Nu numai cantitatea contează, ci și calitatea.
4. E important să dispute cât mai multe amicale în pregătire, pentru a suda relațiile de joc.

18
meciuri în cupele europene într-un sezon este recordul României pentru o echipă: Steaua în 2005-'06

PUBLICITATE

TVA aplicabil la achiziționarea cartelei. Minute internaționale către rețelele fixe din Europa. Creștere de 20min/lună timp de 5 luni. Detalii pe www.vodafone.ro/combina-te. Vodafone este cea mai mare rețea internațională de comunicații mobile, cu 302 de milioane de clienți în circa 70 de țări.

Sezonul toamnă-iarnă

IULIE
16 Tur 2 Europa League (tur)
23 Tur 2 Europa League (retur)
28-29 Tur prel. Ligă (tur)
30 Tur 3 Europa League

MAXIMUM MECIURI PÂNĂ ÎN DECEMBRIE

Steaua	32
Timișoara, Vaslui	30
Dinamo, CFR	28

OCTOMBRIE
1 Grupe Europa League, joc 2
3 Etapa 9
10 Națională (în Serbia)
14 Națională (cu Feroe)
17 Etapa 10
20-21 Grupe Ligă, joc 3
22 Grupe Europa League, joc 3
24 Etapa 11
28 Optimi Cupa României
31 Etapa 12

AUGUST
1 Etapa 1
4-5 Tur prel. Ligă (retur)
6 Tur 3 Europa League (retur)
8 Etapa 2
12 Națională (amical Ungaria)
15 Etapa 3
18-19 Play-off Ligă (tur)
20 Play-off Europa League (tur)
22 Etapa 4
25-26 Play-off Ligă (retur)
27 Play-off Europa League (retur)
29 Etapa 5

NOIEMBRIE
3-4 Grupe Ligă, joc 4
5 Grupe Europa League, joc 4
7 Etapa 13
18 Sferturi Cupa României
21 Etapa 14
24-25 Grupe Ligă, joc 5
26 Grupe Europa League, joc 5
28 Etapa 15

SEPTEMBRIE
5 Națională (în Franța)
9 Națională (cu Austria)
12 Etapa 6
15-16 Grupe Ligă, joc 1
17 Grupe Europa League, joc 1
19 Etapa 7
23 „16"-imi Cupa României
26 Etapa 8
29-30 Grupe Ligă, joc 2

35
de meciuri poate juca Fulham până în decembrie, cel mai mult din Anglia

DECEMBRIE
5 Etapa 16
8-9 Grupe Ligă, joc 6
10 Grupe Europa League joc 6
12 Etapa 17

Biblioteca Județeană MUREȘ

944.229 DE VIZITATORI unici în mai pe www.prosport.ro (SATI) • **624.000 CITITORI** zilnic (SNA ianuarie 2008 - ianuarie 2009)

Numărul 3650
Joi, 18 iunie 2009
16 pagini ◤ Tiraj: 70.879

SUPLIMENT

Mâine, echipa campionatului 2008-2009

PRO SPORT

Cotidian național de sport editat de Publimedia Internațional - Companie MediaPro

EDIȚIE DE TRANSILVANIA

Cel mai bun ziar de sport din România

www.prosport.ro

Becali a majorat oferta pentru piteștean la 2 milioane de euro! Bozovic poate deveni astăzi liber de contract!

Steaua plusează la Tănase. Pe Bozovic îl vrea gratis dacă nu i-l suflă CFR-ul

PROSPORT DESCHIDE DOSARELE SECURITĂȚII
O altă față a Stelei din perioada de glorie

de PETRE »8-9

SERVICIILE SECRETE

CFR L-A SCOS LA VÂNZARE PE ANDRE DE SOUSA

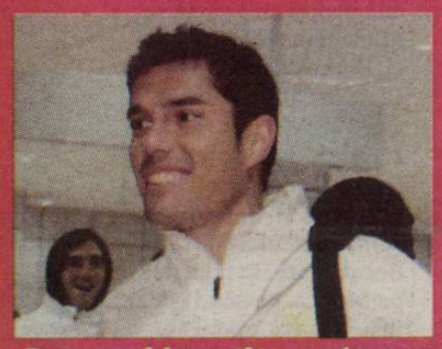

Stoperul brazilian a fost propus Unirii Alba Iulia în aceeași zi în care A Bola scrie de interesul lui CFR pentru Joao Alves »10-11

de UDREA

SUPERREPORTAJ

NISIPURILE DE AUR LA MAMAIA

Litoralul românesc este mai valoros în aur – lotul de gimnastică se pregătește cu nisip, nămol și apă »15

de BASESCU

DINAMO SE AUTO-DISTRUGE!

- Conturile sunt goale
- Acționarii se luptă între ei
- Fiscul revendică 3 milioane de euro! »2-4

de MUREȘANU

5 948360 095005

PREȚ: 1,3 lei

Bibliotecă Județeană MUREȘ

OPINIE
CORNER

Dan FILOTI
dan.filoti@prosport.ro

Misiune imposibilă

Dinamo e la pământ și are nevoie de timp să se adune. Fără antrenor, cu jucătorii împrăștiați și cu acționarii mai aproape să se retragă decât să investească, ei caută o soluție miraculoasă. Negocierile cu Sabău s-au purtat de dragul de a demonstra că fac ceva, dar realitatea e că nu se înțeleg nici măcar între ei. Borcea a spus că pleacă de la club, dar brusc zice că vrea revanșa. E de acord cu Badea președintele să îl aducă pe Sabău la negocieri, dar nu s-ar contrazice nici cu frații Becali, care nu îl iartă pe Moț că, pe când era la Bistrița, i-a „ajutat" să rateze comisionul de pe Sepsi... Colac peste pupăză, Dinu Gheorghe a fost chemat în ceas de noapte să salveze Dinamo. „Vin! Cu o condiție! Să nu se mai bage Borcea"... Tot așa „scăpase" elegant abilul președinte și de Steaua... „Vin, dar fără Argăseală".

Pomenit ca soluție de avarie, tânărul tehnician Ionuț Badea are suficient de multe argumente să fie adus în „Ștefan cel Mare". Are atitudine, disponibilitate și entuziasm. E genul de antrenor care poate crește alături de o echipă. Cu Badea pe banca tehnică s-ar primeni ceva la Dinamo... Dar, în mod evident, ar fi nevoie de un cu totul și cu totul alt aer și la nivelul conducerii. Ceea ce e greu, dacă nu imposibil să se întâmple vreodată la Dinamo.

3

milioane de euro este datoria pe care „câinii" o au către statul român, sumă constatată de ANAF în urma controlului efectuat săptămâna trecută

EȘEC / Clubul din „Ștefan cel Mare" se află în colaps, atât din punct de vedere financiar, cât și organizatoric

SE RUPE DINAMO!

RATAREA TITLULUI A LĂSAT VISTIERIA GOALĂ, A ADUS LUPTE INTERNE PENTRU PUTERE, IAR ANAF A ANUNȚAT CĂ GRUPAREA ARE DATORII IMENSE LA STAT

Cătălin MUREȘANU
catalin.muresanu@prosport.ro
Mihai NEJNERU
mihai.nejneru@prosport.ro

Ieri, Agenția Națională de Administrare Fiscală a anunțat că a pus sechestru pe bunurile clubului Dinamo, din cauza unei datorii de 12 milioane de lei pe care formația din „Ștefan cel Mare" o are către stat. Este însă doar primul semnal de alarmă asupra situației din „Groapă". Una extrem de complicată.

1. Ratarea titlului a adus cutremurul

La Dinamo totul s-a terminat după meciul cu FC Brașov. Atunci, elevii lui Rednic au pierdut trei puncte, echipa a ratat campionatul, iar acționarii au dat cu piciorul la minimum 10 milioane de euro. Sumă garantată pentru participarea în grupele Champions League, bani vitali pentru SC-ul din „Ștefan cel Mare". Mai mult, participarea în Ligă ar fi ridicat cu mult cota jucătorilor, iar de aici rețeta financiară ar fi fost mult mai bună.

2. Nu vor să mai bage mâna în buzunar

Calificarea în Ligă ar fi amortizat investiția celor cinci acționari. O parte din câștig s-ar fi întors către ei, iar cealaltă ar fi fost direcționată spre buget. De fapt, din iarnă și până acum, bugetul a fost susținut în mare parte de banii proveniți din transferul lui Ropotan, 3 milioane de euro. Acum, acționarii nici nu vor să mai audă de un nou efort financiar, mai ales că ei între ei caută vinovați. La club se strâng datoriile de pe utilități, iar acest „mercato" se anunță a fi cel mai slab din istoria clubului.

3. Lupta pentru putere. Pro și contra Borcea

Inevitabil, a urmat scandalul. Deocamdată, dus în spatele cortinei. Cei cinci acționari sunt împărțiți. Unii îl arată cu degetul pe Borcea, considerat principalul vinovat, ceilalți militează pentru continuitate. Președintele se apără și își apără postul, funcție pusă pe tavă de către Badea lui Dinu Gheorghe. „Dacă eu plec, nu mai sunt bani nici de apă caldă", a spus ieri șeful executivului. În replică, tabăra adversă răspunde răspicat: „El a făcut datoriile, el să le plătească".

Foto: Răzvan LUPICĂ

Cum ar fi arătat echipa în Ligă?

Limuzine închiriate pentru deplasarea de la Pitești pentru membrii galeriei, care îmbrăcați la patru ace ar fi afișat mesajul: "Lăsați-ne să ne pregătim de Liga Campionilor". Într-adevăr, dacă ar fi intrat în Champions League, campioana Dinamo ar fi fost cu totul altfel. Iată cum ar fi arătat echipa în această situație ipotetică:

1 **CEL MAI MARE BUGET DIN LIGA I.** Banii generați din participarea în UCL, veniți din premiile UEFA, încasări, bonusurile sponsorilor sau vânzările ar fi putut aduce un buget estimat între 10 și 14 milioane de euro. Sumă fără precedent în vistieria clubului.

2 **LOT COMPETITIV.** "Nu voi lăsa Dinamo să se facă de râs în Ligă, vă promit", afirma Giovanni Becali în perioada în care echipa era pe primul loc. Implicarea celui mai puternic agent FIFA din România ar fi garantat transferul unor nume grele, printre numele vehiculate la vremea respectivă aflându-se cele ale lui Tiberiu Ghioane, Florin Cernat sau Cosmin Contra.

3 **IMAGINE FAVORABILĂ, SPONSORI INTERESAȚI.** Accederea în grupele Ligii presupune și o îmbunătățire considerabilă a imaginii clubului. Ceea ce ar fi însemnat automat un boom la capitolul merchandising. În plus, sponsorii ar fi recompensat și ei promovarea clubului, concominent cu cea a partenerilor comerciali ai acestuia.

4 **AFLUX MARE DE SPECTATORI.** O calificare în Champions League ar fi însemnat rezolvarea în mod automat a unei doleanțe mai vechi a roș-albilor. Un stadion plin la meciurile de acasă ale „câinilor" și surplusul de bani generat de acest lucru s-ar fi întâmplat cu siguranță.

Acționarii se gândesc să renunțe sau să se reorienteze spre alte echipe

Scapă cine poate!

Dezamăgirea cauzată de ratarea titlului și implicit a Ligii Campionilor poate dizolva Consiliul de Administrație.

În acest moment se așteaptă ședința acționariatului, iar aceasta nu va fi deloc una scurtă și liniștită. Șefii au multe să-și reproșeze și este de așteptat ca unii dintre ei să amenințe cu plecarea din „Groapă". În cazul în care se va întâmpla acest lucru, cei care vor să rămână au dreptul să cumpere de la colegii lor acțiunile, dar este greu de crezut că vreunul dintre oamenii de afaceri de la Dinamo mai are această putere financiară. Așa că se caută alți doritori. Și aici, în funcție de interese. Marius Vizer este propus de Cristi Borcea, Ionuț Negoiță de către Nicolae Badea.

CRISTI BORCEA
Contestat de mai mulți colegi, **Borcea (foto)** amenință cu plecarea. În realitate, președintele executiv își dorește să continue și să-și păstreze chiar și funcția.

NICOLAE BADEA
Vrea să-l înlăture pe Borcea din funcția de președinte executiv, iar în locul lui să fie adus Dinu Gheorghe.

VASILE TURCU
Face front comun cu Cristi Borcea. Are același discurs ca și președintele, însă se pare că forța financiară a vicepreședintelui CA nu mai este atât de puternică. A declarat că ar vrea să o preia pe FC Argeș.

FLORIAN WALTER
Dezamăgit de strategia lui Borcea, se gândește să se retragă sau să preia o altă echipă. Este vehiculat numele Universității Cluj.

DRAGOȘ SĂVULESCU
La fel de dezamăgit de eșec, acționarul cel mai puțin expus în fața presei se gândește să renunțe la a mai investi în „Groapă".

PROBLEME / Fiscul a dat lumea sportului peste cap: revendică impozite neplătite de cluburi pentru contractele cu jucătorii

STATUL vrea bani din fotbal!

Dinamo nu are nicio datorie către stat. E drept că au existat întârzieri la plata unor servicii, dar acele companii și-au schimbat termenele de achitare, de la 30 la 90 de zile
NICOLAE BADEA
președinte CA Dinamo

Nu suntem în faliment. Chiar dacă am fi în incapacitate de plată, ar mai fi un drum foarte lung până la faliment
NICOLAE BADEA
președinte CA Dinamo

Foto: Florin ARDELEAN

Iulian VÂLVOIU
iulian.valvoiu@prosport.ro

După ce luni UEFA a amendat FRF-ul pentru nereguli în procesul de licențiere al cluburilor participante în ediția trecută a cupelor europene, ieri a venit o altă veste proastă pentru echipele din Liga I.

ANAF (Agenția Națională de Administrare Fiscală) a declanșat o anchetă de proporții la nivelul primului eșalon. Prima echipă luată în vizor a fost Dinamo, care va trebui să plătească în jur de 3 milioane de euro către stat ca urmare a impozitelor neachitate la timp. Anunțul Fiscului a determinat o reacție în lanț în lumea sportului. „Statul nu mai are bani și vrea să stoarcă de la fotbal, sport în general. Asta înseamnă moartă lentă", au spus contestatarii. Despre ce este vorba mai exact?

Eu am atras atenția cluburilor de ceva vreme, iar acum au ajuns la vorba mea
DUMITRU COSTIN
președinte ANAF

Contractele sunt mărul discordiei

Suma de 12 milioane de lei vechi pe care Dinamo trebuie să o achite provine, conform ANAF, din faptul că gruparea alb-roșie nu și-a achitat dările către stat conforme cu contractele pe care le au cu jucătorii. Mai clar: autoritățile susțin că cluburile, în general, ar fi trebuit să încheie contracte de muncă, în timp ce oficialii pareză cu Legea Sportului, care prevede ca sportivii să încheie convenții civile! Cu alte cuvinte, statul nu recunoaște legea după care funcționează fiscalitatea sportivă acum, bazându-se pe o prevedere din Codul Civil. Numai că și în ceea ce invocă ANAF există o inadvertență: contractul de muncă nu poate aplicat sportivilor, pentru simplul motiv că un fotbalist, de exemplu, nu poate fi plătit dublu pentru munca în weekend sau pentru ore suplimentare, așa cum se întâmplă cu ceilalți angajați.

UNDE SE VA AJUNGE

CLUBURILE VOR DA ÎN JUDECATĂ STATUL

Ceea ce s-a întâmplat cu Dinamo ieri a pus pe jar tot sportul. Cristian Gațu l-a sunat pe Nicolae Badea pentru a i se alătura într-un eventual protest, în timp ce Gigi Becali a tunat și a fulgerat la adresa autorităților. „Cel mai probabil se va ajunge la proces. Echipele vor da în judecată statul, iar toată treaba va dura câțiva ani. Probabil se va ajunge la reeșalonare", a declarat unul dintre conducători.

CE E DE FĂCUT?

CONTRACT DE MUNCĂ LA NIVEL EUROPEAN

Nicolae Badea deja s-a mișcat. Ieri a luat legătura cu Dumitru Costin, președintele AFAN, alături de care va înainta autorităților o propunere de modificare a legii: adoptarea unui contract standard de muncă pentru sportivi, care să prevadă o fiscalitate specială. „Ne vom așeza la masa tratativelor noi, sindicatele, cluburile și guvernul, pentru a reglementa legislația cu normele europene, UEFA și FIFA", a povestit Costin.

NICOLAE BADEA
președinte CA Dinamo

Nu pot să discut pe «M-am săturat, nu mai vin la stadion», sau alte stări de spirit ale colegilor mei

AMICALE CU STRASBOURG ȘI GRENOBLE

Pe lângă meciurile deja stabilite cu Olympique Marseille și Saint-Etienne, Dinamo a mai stabilit încă două partide de verificare în stagiul de vară din Franța. Astfel, roș-albii vor juca în cadrul turneului de pregătire din această vară de la Aix-les-Bains cu Grenoble și Strasbourg.

ȘEDINȚĂ / Întâlnirea acționarilor din această seară se anunță furtunoasă

Miroase a praf de pușcă

Cătălin MUREȘANU
catalin.muresanu@prosport.ro
Mihai NEJNERU
mihai.nejneru@prosport.ro

Dinamo își decide astăzi viitorul. Acționarii se vor întruni în această seară în ședința generală a Consiliului de Administrație, anunțându-se o noapte albă pentru șefi.

Pe ordinea de zi prioritară va fi stabilirea strategiei de buget pentru sezonul viitor. Astfel, oficialii vor stabili ce jucători vor putea pleca din „Ștefan cel Mare“, în cazul mai multor oferte interesante, prioritate urmând să aibă cei cu salarii mari, precum Nicolae Mitea, Marius Niculae, Ianis Zicu sau Bogdan Lobonț. De asemenea, unii acționari vor propune ca fotbaliștilor să li se oprească anumite sume din contracte, după ce la începutul sezonului, pentru a-i motiva, le-au achitat un avans din primele de obiectiv.

Următorul aspect dezbătut și poate cel mai important va fi numele antrenorului principal al sezonului viitor. Numele din care se va alege sunt Ioan Ovidiu Sabău și Ionuț Badea, primul fiind în acest moment favorit pentru ocuparea postului rămas vacant după despărțirea de Mircea Rednic, deși frații Becali se opun în continuare.

Borcea rămâne! Dar cum?

Posibilitatea reînvestirii lui Cristi Borcea în funcția de președinte executiv va fi și ea analizată de către acționari, care au și o soluție de rezervă, reprezentată de Dinu Gheorghe. În fapt, conform surselor ProSport, acesta ar fi cel mai aprins subiect de discuție: Badea nu-l mai vrea pe Borcea, iar ultimul ar vrea să rămână în funcție, dar și cu „Vamă” alături. În cazul în care președintele lui FC Brașov va fi învestit în locul lui Borcea, este posibil ca variantele Sabău sau Ionuț Badea să cadă, în locul lor urmând să fie numit un tehnician italian.

Surpriza acestei ședințe ar putea însă veni în urma analizării posibilității cooptării în rândul acționarilor a lui Marius Vizer, apropiat al lui Cristi Borcea și care ar putea deveni cel de-al șaselea acționar al „câinilor-roșii” .

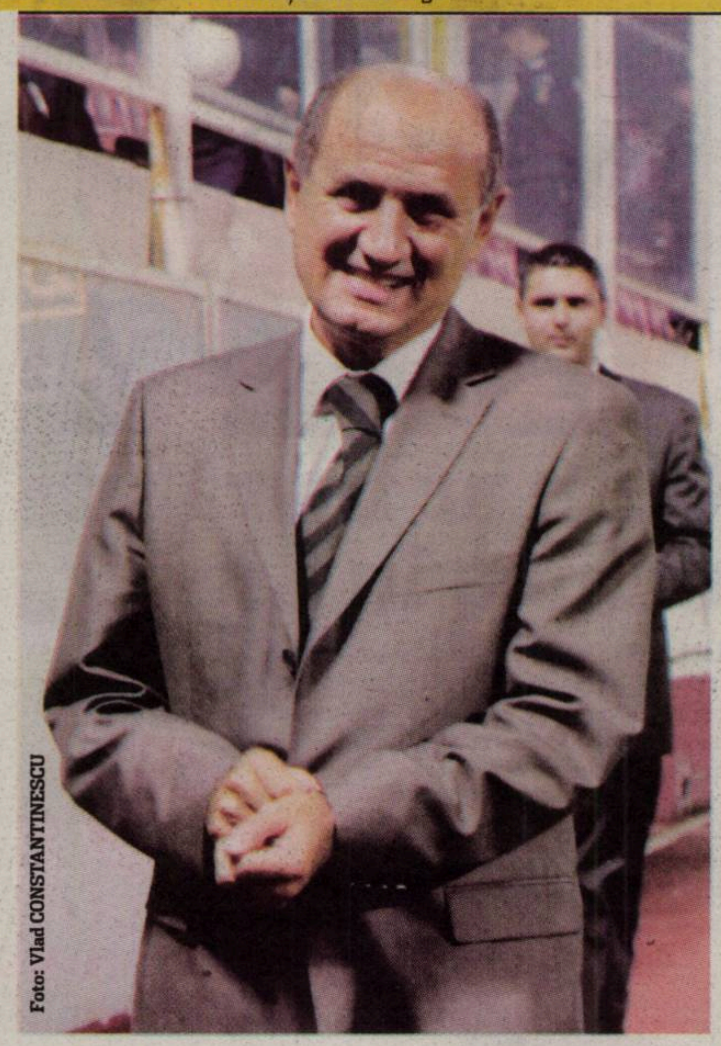

Foto: Vlad CONSTANTINESCU

DORINȚĂ / Borcea l-ar pune șef la Dinamo pe Dinu Gheorghe

Dinu Gheorghe ar putea părăsi în această vară Brașovul pentru a lucra la echipa sa de suflet

„Îl vreau pe «Vamă» director general“

Foto: Bogdan IORDACHE

Cătălin PĂTRU
catalin.patru@prosport.ro

În spatele acestei mutări se află chiar omul pe ale cărui atribuții ar trebui să vină Dinu „Vamă”.

Cristi Borcea a insistat pe lângă oficialii „câinilor” pentru aducerea șefului de la FC Brașov, dar pe un alt post. „Îl vreau pe Dinu Gheorghe ca director general la Dinamo!”. Motivul? Borcea consideră că el este omul care investește cel mai mult la grupărea alb-roșie, iar rămânerea ca director executiv este vitală pentru a controla deciziile celorlalți acționari. În schimb, „Shakira“ nu vrea să se mai implice la echipă, el intenționând să nu mai aibă legături strânse cu jucătorii și noul antrenor, relația cu aceștia urmând să intre în atribuțiile lui Dinu Gheorghe. Nici președintele Consiliului de Administrație al lui Dinamo, Nicolae Badea, nu este străin de acest lucru. „Cristi Borcea l-a propus pe Dinu Gheorghe la echipă. Nu știu pe ce post ar putea să vină. Găsim noi. Scoatem la concurs unul pentru dânsul. Să își rezolve situația contractuală de la Brașov și discutăm!”, a mărturisit oficialul dinamovist care nu ar spune nu unei eventuale sosiri a lui „Vamă” în Ștefan cel Mare. Rămâne de văzut dacă fostul șef al vămilor este de acord să lucreze cu Cristi Borcea în aceste condiții.

Venirea lui „Vamă“ la Dinamo ar bloca numirea lui Neluțu Sabău pe banca tehnică, iar în această situație favorit să-i antreneze pe „câini“ este Ionuț Badea, actualul antrenor al lui FC Argeș.

PLAN / ProSport vă dezvăluie cum vrea George Copos să scape și de Rapid, și de fostul său partener, Taher

Diabolic

Victor STOICESCU
victor.stoicescu@prosport.ro
Gigi STANCU
gigi.stancu@prosport.ro

„Vreau să vând, nu vreau să vând, mă voi descurca eu cu Taher, ba nu, va decide tribunalul, schimb antrenorul și aducem altul tânăr, ba nu, nu mă mai interesează clubul”.

Așa o ține, de câteva luni, George Copos, încă patron al Rapidului. Lucrurile pentru el sunt totuși ca întotdeauna, foarte complicate, și au la bază un plan ascuns. De această dată este vorba despre unul diabolic, care va nimici clubul, dar și pe fostul lui partener. Rețeta este practic aceeași, adică scoaterea castanelor din foc cu mâna lui Taher și atingerea exclusiv a scopului personal. Copos intenționează să se retragă definitiv de la Rapid, dar nu înainte să recupereze aproximativ 5 milioane de euro. Cum și fostul său partener, Fathi Taher, îți dorește de asemenea cele 8 milioane de euro înapoi, Copos este forțat să apeleze la un artificiu pentru a se „scoate” doar el, nu și iordanianul. Pentru ca ambii să fie mulțumiți, la Rapid ar trebui să vină un al treilea investitor, care să-i despăgubească și pe Copos, și pe Taher cu sumele solicitate, iar acesta să rămână apoi cu clubul. Or, în acest moment, singura idee a lui Copos e varianta Otopeni, la care lucrează, dar care pare greu de crezut că o să-i iasă.

Planul B

Cum pe această criză un al treilea investitor pare imposibil de găsit, Copos se vede nevoit să recurgă la planul B. Astfel, îi întinde o cursă lui Taher, pe care îl lasă să dea în judecată clubul, pe motivul recuperării creanțelor. Bineînțeles că Rapid nu va plăti, pentru că Rapid este Copos, iar clubul va intra în faliment, fără ca arabul să-și recupereze vreun euro. Până atunci, bossul de la Ana intenționează să pună mâna măcar pe o parte din cele 5 milioane de euro pe care le vrea înapoi, prin vânzarea lui Cesinha, Lazăr și Spadacio, jucători care au oferte în această perioadă. După care, George Copos se retrage în liniște și îi lasă pe „feroviari“ de izbeliște! Simplu, nu ? El cu banii recuperați și retras definitiv, așa cum își dorește, iar Taher, neplătit și cu imaginea de ucigaș al Rapidului, pentru că inițiativa lui a falimentat clubul!

ASTEPTARE / Decizia TAS în litigiul dintre clubul Rapid și Bozovic va fi anunțată în această după-amiază

Bozovic (în alb) este unul dintre fotbaliștii care au dat randament maxim cu Cristiano Bergodi pe bancă

Foto: Cosmin MOȚEI

BECALI ÎL PLACE, DAR ÎI CERE SĂ SE CUMINȚEASCĂ

Gigi Becali (foto) l-ar dori pe Bozovic la Steaua cu două condiții: să nu dea bani pe el și să se cumințească. Astfel că transferul lui depinde foarte mult de decizia de astăzi. Patronul e convins că viața extrasportivă a jucătorului nu va mai fi aceeași dacă ar veni la Steaua, unde consideră el că disciplina va fi mult mai mare decât la Rapid, plus că are foarte multă încredere în Bergodi, care știe ce să scoată de la jucător. ■

Între CFR și Steaua

Becali așteaptă ca jucătorul să fie declarat liber, dar CFR-ul are deja un precontract semnat

Nicu BĂDESCU
nicu.badescu@prosport.ro

„Vreau jucători pentru banda stângă", spunea Becali după ce a bătut palma cu Bergodi. Bozovic și Cesinha sunt favoriții italianului, în timp ce patronul mai speră la aducerea lui Cristi Tănase.

Pentru Bozovic, steliștii așteaptă decizia de astăzi a TAS, dar ar putea rămâne cu ochii în soare, deoarece Clujul e intrat de mult pe fir. După cum se știe, muntenegreanul se judecă cu Rapid după mai multe neînțelegeri cu gruparea lui Copos, el plecând cu mare scandal de la echipă după ce a fost scos afară din apartament pentru că nu i se plătise chiria. Jucătorul se bazează pe o hârtie eliberată de Oficiul pentru Imigrări din România, care dovedește că jucătorul nu a avut drept de muncă în țara noastră. Grigore Sichitiu a afirmat că TAS-ul a dat deja dreptate clubului, însă, în mod ciudat, nimeni nu a văzut decizia oficială care nu a apărut nici pe site-ul FRF. Declarația directorului general din Giulești a fost făcută pe propria răspundere, însă decizia va fi anunțată abia în această după-amiază, după ce va avea loc o nouă ședință.

Nu este exclus ca Sichitiu să aibă informații din interior, însă dacă se dă un verdict în favoarea jucătorului, Bozovic poate pleca liber de contract. Iar steliștii de abia așteaptă să profite de o asemenea oportunitate, mai ales că muntenegreanul e considerat unul dintre cei mai buni fundași stânga din Liga I. Interesant este că, mai ales după plecarea lui Pereira, și clujenii au nevoie de fundaș pe partea stângă. Există informații clare că Bozovic ar fi semnat deja un precontract cu gruparea ardeleană. ■

TRANSFERURI

CESINHA DEPINDE DE TĂNASE

Bergodi l-ar mai dori la Steaua pe Cesinha, brazilianul fiind și el hotărât să părăsească Rapidul. Prețul acestuia nu este mai mare de un milion și jumătate de euro, nu este deloc blocat de Rapid, ba dimpotrivă, George Copos e dispus să vândă orice jucător pentru a putea recupera din pierderi. Numai că tratativele pentru Cesinha depind de ceea ce se va realiza cu Cristi Tănase, Becali dorindu-l mai mult pe român. ■

PUBLICITATE

sunt toţi prietenii de acasă care vor să ştie ce-am văzut în vacanţă

cu Orange Travel ai permis pentru o vacanţă fără griji

Activează Permis de vacanţă şi ai 10 minute pentru apeluri în roaming în Uniunea Europeană, cu 4 euro (TVA inclus).

FLORIN PRUNEA, AUDIAT DIN NOU DE DNA PITEȘTI

Florin Prunea, directorul de relații internaționale al FRF, a fost din nou ieri la DNA Pitești, trebuind să suporte nouă ore de audieri. Întrebat dacă e învinuit în vreun dosar, acesta a declarat că procurorii nu i-au zis niciodată că ar fi în această postură. „Am vorbit mai mult despre alte persoane din fotbalul românesc", a dezvăluit Prunea la ieșirea din sediul DNA Pitești. ■

OPINIE
PIUNEZE

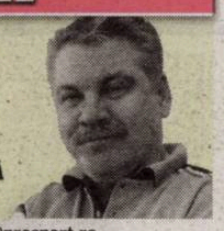

Mihai CIUCĂ
mihai.ciuca@prosport.ro

Bergodi și Hala

E nevoie de Bergodi. La Iași, la Steaua, oriunde. E nevoie de Bergodi mai ales acum, într-un moment în care fotbalul îl răpește pe Halagian de lângă nepoți și-l reactivează pe centurionul veteran, bineînțeles la Bistrița. Poate să-și lungească oricât fața a indignare noua generație de antrenori, va mai curge multă apă pe Argeș la vale până să se apropie de palmaresul armeanului. La băscălie, noul val de tehnicieni ar lua toate trofeele continentale. La fotbal însă își face zece cruci dacă trece de ultimul tur preliminar. Mai ales acum e nevoie de Bergodi. În dialogul cu Andrei Nourescu, găzduit de Sport.ro, Bergodi parcă vorbea din cărți. Educația sacrificiului, potențialul nevalorificat din fiecare jucător, devotamentul grupului. Nicio undă de gomă însă, nu vorbea pe nas, nu lăsa senzația că tocmai se prăbușise peste el o întreagă bibliotecă fotbalistică, nu dădea lecții. Nu era nimic forțat, era firesc, pătimaș doar când încerca o acoladă spre cultura fotbalistică din care provine, la care se închină nu doar Cornel Dinu. Nicio vorbă cu subînțeles, nicio ironie pe marginea patimilor trecutului. Câte săgeți ar mai fi țâșnit de pe buzele unui autohton la adresa lui Paszkany sau Copos, toate în cheia „ce bine-mi pare că ai luat țeapă!". E plină presa de lături după fiecare despărțire. Alt motiv pentru care era nevoie de Bergodi.

FORȚARE / Steliștii se încăpățânează să-l ia pe Cristi Tănase și au mărit oferta pentru FC Argeș

2.000.000 pe Tănase!

Gigi Becali e dispus să le ofere piteștenilor și 50% dintr-un viitor transfer extern al mijlocașului

Cristi Tănase (în alb) este, în acest moment, unul dintre cei mai vânați fotbaliști din Liga I

Foto: Bogdan IORDACHE

Florin MARIAN
florin.marian@prosport.ro

Cristi Tănase devine treptat cel mai căutat jucător din Liga I în această vară, în condițiile în care el a devenit om de bază la echipa națională, iar formația sa de club e la un pas să fie retrogradată.

În aceste condiții, Gigi Becali e destul de decis să nu-l rateze pe jucătorul piteștean, știind că viitorul îi surâde jucătorului considerat un nou urmaș al lui Mutu. Ieri, roș-albaștrii au plusat pentru ca FC Argeș să-i dea drumul. Practic, au dublat oferta inițială, care era de un milion de euro plus 50% dintr-un eventual transfer în străinătate.

Se teme de Fiorentina!

Acum, Becali e gata să dea 2 milioane de euro numai să-l aibă și păstrează procentul de 50%. Finanțatorului îi e teamă ca nu cumva rivalii din „Ștefan cel Mare" să pună ei mâna pe jucător sau poate chiar Adrian Mutu, care îi tot spune lui Tănase că îl va duce la Fiorentina. Latifundiarul din Pipera s-a asigurat din mai multe puncte de vedere că îl va lua el: are mai multe promisiuni de la oameni influenți că jucătorul va fi direcționat spre Steaua. Săptămâna viitoare va fi judecat și litigiul pe care fotbalistul îl are cu impresarul Aurel Marinescu, președintele PNG de Caraș Severin. Indiferent de decizia care se va lua, Gigi Becali are șanse mari să-l legitimeze la Steaua, dacă Argeșul va fi mulțumit de suma primită.

4
selecții are Cristi Tănase în echipa națională a României, pentru care a marcat un gol

Singurul care se pare că ar putea strica planurile lui Becali e amicul său, Vasile Turcu, care ar putea deveni noul patron al lui FC Argeș dacă Penescu se va retrage, caz în care prețul lui Cristi Tănase ar putea urca. ■

AȘTEPTARE

TĂNASE DEPINDE DE SITUAȚIA ARGEȘULUI

Viitorul lui Cristi Tănase depinde mult de ceea ce se va întâmpla în această săptămână cu FC Argeș. Până ieri, rechizitoriul de la DNA nu fusese trimis la LPF, dar membrii Comisiei de Disciplină se vor întruni azi pentru a studia dosarul în cazul în care acesta va ajunge. Dacă piteștenii vor fi retrogradați sau nu, se va decide probabil săptămâna viitoare, dar dacă echipa va merge în Liga a II-a, atunci sigur Tănase nu va mai rămâne la Pitești. ■

RESTANȚE

Au primit banii pe aprilie

Jucătorii Stelei se pot bucura și mai mult de vacanța în care se află până pe data de 22 iunie. Gigi Becali le-a virat marți fotbaliștilor restanțele salariale pe luna aprilie. Astfel, elevii lui Cristiano Bergodi mai au de încasat lefurile pe luna mai, în timp ce sumele pentru luna iunie vor fi virate până la data de 7 iulie. ■

OPINIE

„Lovin ar trebui să plece"

Fostul antrenor al roș-albaștrilor, Dorinel Munteanu (foto), este de părere că Florin Lovin ar trebui să se transfere de la Steaua. „Cel mai bine pentru Lovin este să plece. A jucat mult la Steaua, a avut rezultate, trebuie să încerce și altă provocare. Vine timpul când e mai bine să joci și în altă parte", a spus „Munti". ■

INTERES

Transfer din Honduras?

Se pare că Steaua s-a orientat spre o piață exotică în căutarea unui atacant. Conform lui Carlos Pizzi, un impresar spaniol, roș-albaștrii sunt interesați de Carlo Costly, un atacant din Honduras, care actualmente evoluează în Polonia. „Steaua a întrebat de el, totul este foarte serios, dar mai avem o ofertă de la Steaua Roșie Belgrad", a spus impresarul. ■

OFERTĂ

ARABII L-AU VRUT PE BĂNEL

Bănel Nicoliță a fost la un pas de un transfer în Qatar, la Al-Saad, actuala echipă a lui Olăroiu. Șeicii l-au dorit pe mijlocaș înainte de sosirea tehnicianului român. Auzind toate acestea, Becali a pus mâna pe telefon și l-a sunat pe Olăroiu, cerându-i 4 milioane de euro! În cele din urmă, fostul antrenor din Ghencea a zis pas. ■

SFAT

„Bergodi trebuie să decidă tot"

Emeric Ienei are un sfat pentru Bergodi. „El, dar și Renzo, trebuie să-și facă împreună o strategie foarte bună dacă vor să facă treabă la Steaua. Bergodi trebuie să fie cel care decide tot la echipă, absolut tot. Altfel, va fi ca până acum. Oli a fost antrenorul care a știut cel mai bine să lucreze cu Gigi Becali", a spus Ienei. ■

„NU SUNT ADEPTUL AMENZILOR"

Ionel Colonel ne-a mărturisit că la Steaua se va baza pe profesionalismul jucătorilor. „Nu sunt adeptul amenzilor, mai ales pentru kilograme. Bergodi gândește la fel. Trebuie să avem un respect reciproc. Nu dau niciodată ture suplimentare de teren sau flotări dacă jucătorii vor greși câte ceva la antrenamente", a afirmat Ionel Colonel. ■

SCHIMBARE / ProSport a stat de vorbă cu noul preparator fizic al Stelei, Ionel Colonel, care ne-a dezvăluit cum vor decurge metodele sale de lucru

„«Mister» va ști tot"

Daniel VLAD
daniel.vlad@prosport.ro

Odată cu preluarea băncii tehnice a Stelei de către Cristiano Bergodi, antrenorul italian a decis ca din stafful său să facă parte și Ionel Colonel, cel care se va ocupa exclusiv de pregătirea fizică la roș-albaștrilor. Noul preparator fizic al Stelei, în vârstă de 43 de ani, ne-a dezvăluit cum vor decurge metodele sale de lucru.

„Este adevărat că eu voi fi noul preparator fizic al Stelei. Am primit un telefon sâmbătă trecută de la «Mister» (n.r. - Cristiano Bergodi), care mi-a spus că are nevoie de mine la Steaua. Eu am mai lucrat cu dânsul și în anii trecuți la FC Național, Rapid, CFR Cluj și Poli Iași", ne-a spus acesta. În continuare, Ionel Colonel ne-a mărturisit cum vor decurge ședințele sale de pregătire. „Eu am luat legătura cu Mihai Teja, care, din câte am înțeles, va rămâne secund. M-a informat despre tot ce s-a făcut până acum la echipă în legătură cu pregătirea fizică, datele sale fiind foarte importante pentru mine. Dacă voi schimba ceva? Au fost prea mulți fotbaliști accidentați în trecut la Steaua? Nu se pune problema așa. În primul rând, voi discuta în permanență cu «Mister» despre tot ce fac eu în ziua respectivă, deoarece nu se poate ca eu să fac în aceeași zi la antrenamente forță explozivă, iar Cristiano să exerseze șuturi la poartă, pentru că se pot «rupe» jucătorii. Împreună cu dânsul vom face programul. Am un mare avantaj că el se pricepe și la pregătirea fizică. Vom decide ce tip de antremente vor efectua jucătorii atunci când aceștia vor face un drum mai lung cu avionul sau un drum mai istovitor cu autocarul. Totul va fi bine pus la punct. Orice detaliu, cât ar fi de mic, contează, pentru că se poate răsfrânge asupra jocului echipei", a spus acesta. ■

OBSERVAȚIE

„EMEGHARA VA FI MONITORIZAT ATENT"

Ifeanyi Emeghara (foto) va fi sub supravegherea lui Ionel Colonel, odată cu revenirea fundașului nigerian la reunirea Stelei. „Emeghara va fi monitorizat foarte atent de mine. Trebuie să avem mare grijă. El vine după o perioadă de inactivitate de mai bine de un an, timp în care a fost operat la ambii genunchi. Nu o să-i permit să meargă la antrenamentele lui «Mister» până nu o să mă conving eu că este recuperat 100% medical. Așa am procedat și cu Onuț la Poli Iași, atunci când s-a întors de la Bologna. Țin minte că mi-am dat acceptul să meargă la antrenamentele antrenorului principal după ce am lucrat cu el trei săptămâni", a încheiat acesta. ■

Colonel (în stânga) și Bergodi vor să facă uitate problemele fizice pe care le avea Steaua

Foto: PROSPORT

PUBLICITATE

MOTOR COMMON RAIL. PERFORMANȚĂ NEMAIÎNTÂLNITĂ.

Ce-i așa grozav la Common Rail? Toate cele trei motoare (de până la 170 CP și consum de numai 5,5 l / 100 km) utilizează injectoare de mare presiune și înaltă precizie pentru un consum redus de combustibil și pentru performanță cu mai puțin zgomot. Dar nu vorbim doar de putere aici. Motoarele Common Rail reduc drastic și emisiile CO_2, respectând standardele de emisii EU 5. Caracterul economic și ecologic al unui diesel combinat cu sportivitatea unui motor pe benzină. Altfel spus, rafinamentul combinat cu puterea.

NOUL SEAT EXEO. FIECARE DRUM DEVINE SENZAȚIONAL

Consum mediu: 5,5 - 7,9 l/100km; Emisii CO_2 medii: 143 - 184 g/km

www.seat.ro

Arad, TODORUȚ INTERNAȚIONAL, tel. 0357-41.33.23 • Bacău, EXCLUSIV MOTORS, tel. 0234-57.71.11 • Baia Mare, LETADY, tel. 0262-21.82.48 • Brașov, DIP MOTORS, tel. 0268-33.63.00 • Brăila, ENA SERVICE, tel. 0239-62.99.44 • București, ALTO SYNCRO, tel. 021-209.40.22 • București, METROTEHNICA INTERNAȚIONAL, tel. 021-457.08.17 • București, PORSCHE BUCUREȘTI AVIAȚIEI, tel. 021-203.29.29 • București, PORSCHE BUCUREȘTI VEST 2, tel. 021-203.12.22 • Cluj, TOP CAR, tel. 0264-43.92.03 • Constanța, DONA, tel. 0241-54.97.93 • Craiova, DONA, tel. 0251-43.65.01 • Galați, ENA SERVICE, tel. 0236-31.10.50 • Iași, MOLDOTRANS AUTO, tel. 0232-22.15.65 • Mureș - Corunca, SANTCOM, tel. 0265-30.70.58 • Oradea, IBERICA, tel. 0259-41.80.48 • Pitești, STAR PROFESIONAL CAR, tel. 0348-45.74.17 • Ploiești, PEX, tel. 0244-59.67.51 • Râmnicu Vâlcea, DONA, tel. 0250-73.40.64 • Sibiu, PORSIB, tel. 0269-22.85.58 • Sighișoara, SANTCOM, tel. 0265-77.26.09 • Suceava, TEHNO DINAMIC, tel. 0230-52.27.64 • Târgoviște, MECO PROD, tel. 0245-22.01.01 • Târgu Jiu, COREX, tel. 0253-22.21.37 • Târgu Mureș, SANTCOM, tel. 0265-30.60.58 • Timișoara, TODORUȚ INTERNAȚIONAL, tel. 0256-24.37.37

DESCHIDE DOSARELE SECURITĂȚII

Notițele zilei la CNSAS

CĂMĂTARU, DORIT DE BENFICA

În 1985, Benfica Lisabona „l-a tatonat pe antrenorul federal Mircea Lucescu în vederea cumpărării jucătorului **Rodion Cămătaru** (n.r. – atunci la Universitatea Craiova)", se arată într-o notă a Securității din același an. Aceeași sursă susține că pentru mutarea eșuată până la urmă intervenise și Almeida Santos, pe atunci ministru secretar de stat la Ministerul de Externe al Portugaliei.

IENEI, „FĂRĂ AUTORITATE"

Aflat la primul său mandat pe banca Stelei, Emeric Ienei pierduse controlul vestiarului în 1978, deși echipa reușise să câștige titlul. „Se vorbește tot mai frecvent că antrenorul Ienei nu mai are demult autoritate morală asupra jucătorilor", explica atunci sursa „Radu", care susținea că „Ienei a fost înjurat de jucătorul Zahiu la un meci la care acesta din urmă nu a fost titular". Primul mandat al lui Ienei la Steaua s-a încheiat chiar în '78.

TUDOREL STOIC

Tot la finalul sezonului `77-`
au manifestat dorința de a ple
ducanu, Liță Dumitru, Zahiu,
sunt cei despre care Securita
că Steaua. Despre Stoica, viit
„are promisiuni că la un club
intrarea la facultate lui și un

CULISE / Deși echipa din Ghencea era preferata lui Valentin Ceaușescu, "militarii" nu au scăpat de

Steaua viciilor

Sergiu PETRE
sergiu.petre@prosport.ro

În spatele ușilor închise, ofițerii de Securitate nu i-au menajat pe jucătorii Stelei, prezentând în rapoartele lor o imagine radical schimbată față de cea oficială. Supravegheați în special în momentele în care se deplasau în afara țării, unii jucători trezeau suspiciuni din cauza vieții extrasportive. O notă informativă din 1984, aflată în arhivele CNSAS, surprinde clar viziunea Securității asupra vedetelor Gabi Balint, Victor Pițurcă și Marcel Pușcaș.

VICTOR PIȚURCĂ – „Relații cu bișnițarii"

„Locotenent Pițurcă Victor a întreținut relații apropiate cu mai mulți cetățeni străini și cu bișnițari din Târgu Jiu. În anul 1981, a fost prins în flagrant practicând jocuri de noroc, faptă pentru care a fost arestat și condamnat la 6 luni de închisoare contravențională. Fiind condamnat și cu intenții de a nu se mai întoarce în țară, organele MI Jud. Olt nu i-au acordat viza de plecare în Liban, la turneul lui FC Olt din 1981."

Victor Pițurcă: „Nu am ce să comentez. Sunt numai minciuni".

GABI BALINT – „Nopți pierdute, femei, vedetism"

„Locotenent Balint Pele Gavrilă în ultima perioadă a avut evidente scăderi de randament, datorate în principal preocupărilor extrasportive (băuturi, nopți pierdute, femei etc) și unor tendințe de vedetism. La revenirea din Olanda în august 1983 i-a fost confiscat la controlul efectuat la vamă un videocasetofon în valoare de aproximativ 1.000 de dolari."

Gabi Balint: „Dacă am fi avut o viață extrasportivă dezordonată nu am fi rezistat la Steaua".

MARCEL PUȘCAȘ – „Furt din magazine"

„Locotenent Pușcaș Marcel provine dintr-o familie destrămată, fiind crescut de mama sa. În cursul anului 1983, fiind într-un turneu cu echipa de fotbal FC Bihor în Ungaria, a părăsit delegația acestei echipe și ulterior a fost reținut de organele de miliție maghiare pentru furt dintr-un magazin. Din această cauză, sportivul s-a înapoiat în țară cu întârziere de o zi."

Marcel Pușcaș: „Nu a fost vorba de furt. Aveam valută la mine și a trebuit să justific ungurilor acest lucru".

Foto: AGERPRES

DIA SĂ PLECE

dintre jucătorii Stelei „și-mfir, Ion Ion, Marcel Răilenei și **Tudorel Stoica** orta că ar vrea să părăseasoitan, sursele informau că ște și bani și că îi asigură antrenoare soției lui".

"GĂZARI ȘI HOȚI!"

Tensiunea internă existentă la Steaua la finalul ediției de campionat 1977-1978 face subiectul unei alte note informative deosebit de interesante a Securității, datată în iunie 1978: „La meciul cu FCM Reșița, jucătorul Zamfir a fost schimbat cu jucătorul Zahiu, moment în care a înjurat conducerea aflată pe banca de rezerve zicând: «'Vă muma în... de găzari și hoți!» (găzar i se spune colonelului Florescu, care pe timpul cât a fost în rezervă a făcut serviciul la o stație PECO)".

tele informative compromițătoare ale Securității

Gabi Balint (stânga, în alb) a fost unul dintre eroii de la Sevilla, reușind să transforme una dintre loviturile de departajare ale Stelei

SURPRIZĂ / În 1978, Securitatea îi bănuia pe Țețe Moraru, Liță Dumitru și Marcel Răducanu că trântesc meciuri în urma cărora Steaua pierdea puncte în Divizia A

Blatiști în Ghencea?

Sergiu PETRE
sergiu.petre@prosport.ro

Sursa „Radu" a povestit ofițerilor de Securitate cum trei dintre jucătorii Stelei au avut un comportament „suspicios" înainte de meciul cu Farul din 11 iunie 1978, pierdut de „militari" cu 1-3.

Steaua se bătea atunci pentru titlu, în timp ce constănțenii erau amenințați de retrogradarea. Povestește sursa „Radu", într-o notă informativă datată de Securitate 29 iunie 1978: „Înaintea meciului cu Farul Constanța, jucătorul Moraru (portar) a fost surprins în camera sa de hotel de masorul echipei cu doi indivizi. La intrarea în cameră (masorul nu a bătut la ușă) cei trei numărau bani mulți, s-au fâstâcit și în grabă mare și înroșiți la față ascundeau bani în sân și în buzunar. Jucătorul Dumitru a dispărut cu o mașină două ore și jumătate înaintea meciului. Jucătorul **Răducanu Marcel (foto)** a dispărut și el timp îndelungat din hotel înaintea meciului".

Același informator misterios, identificat sub numele de „Radu", raporta apoi și că „s-a putut constata, pe parcursul desfășurării meciului că toți cei trei jucători au avut cel mai slab comportament". Steaua a pierdut atunci, dar nu a ratat titlul, în timp ce Farul reușea abia a patra victorie în 33 de etape. ■

Dopajul înainte de Revoluție

Subiectul dopingului în România a fost dintotdeauna unul tabu. Primele fisuri au apărut abia după deschiderea arhivelor securității.

PREAMBUL. România a avut de-a lungul timpului destui sportivi descoperiți dopați. Alții au scăpat de controale, dar, prin anumite reacții adverse vizibile (voce groasă, conformație, pilozitate), au alimentat speculațiile. A existat însă un întreg sistem?

DOCUMENT 1. Într-un document cules de la Naționalele de înot de juniori de la Brăila, din 1986, se spune: „La masa festivă, sursa a asistat la unele discuții referitoare la antrenorii Mihai Gothe, Georgescu Iorgulescu, Miriței, toți de la Ploiești, precum și antrenorul Demeca Gheorghe de la Baia Mare, care ar administra substanțe anabolizante sportivilor... Prezent la discuții, profesorul Mircea Hohoiu declară că a asistat personal când atletele Anișoara Cușmir și Maricica Puică își injectau anabolizante...".

DOCUMENT 2. Adrian Ciobanu, antrenorul lotului național de patinaj, povestește cum a cumpărat din Polonia mai multe substanțe dopante, dar a primit câteva și de la Centrul de Medicină Sportivă. „Am cumpărat totul pe banii mei, cunoscând efectele favorabile în procesul performanței a unor medicamente ca Teslosen și Decanofort (n.r. - la rândul lor substanțe dopante)".

REACȚII. **Maricica Puică** (atletism, campioană olimpică): „Sunt niște porcării, niște minciuni. Dacă era adevărat, aș fi spus acum fără rețineri. Dădeam vina pe comuniști și lumea mă compătimea. În 1986 am făcut 17 controale, iar anabolizantele ies din organism după trei luni.

Trebuie să fii nebun să-ți imaginezi că aș fi scăpat". **Tamara Costache (foto)** (înot, record mondial la 50 m liber în 1986/ numele nu-i apare în dosar, dar este cea mai cunoscută înotătoare din Ploiești): „Am lucrat cu profesorul Gothe, care a decedat de ani buni. A fost un om corect. Chiar trebuie să aruncăm cu noroi în tot sportul? Să nu uităm că pe vremea aceea existau multe turnătorii, lucruri spuse aiurea numai pentru a face rău". ■

PUBLICITATE

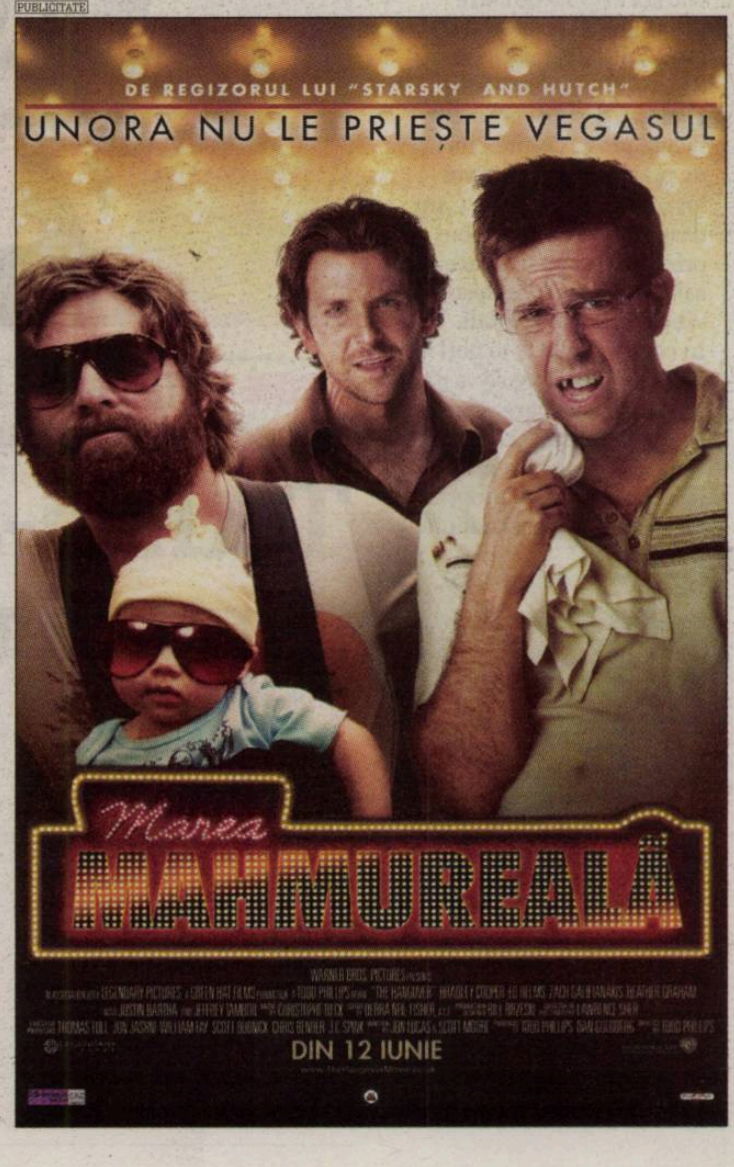

OPINIE
TACKLING

Ștefan BELDIE
stefan.beldie@prosport.ro

Restaurantul lui Copos

O poveste de marketing vorbește despre un restaurant din SUA care a reușit să câștige un număr impresionant de clienți printr-o reclamă stradală aparte. Mesajul care a stârnit curiozitatea clienților atât de mult încât i-a făcut să treacă pragul locației respective era ceva de genul: „La noi, mâncarea este foarte proastă. Doar calitatea servirii se poate compara cu aceasta!". Într-un fel, George Copos pare să fie sub influența acestui succes ciudat de marketing. Astfel, deși susține că vrea să găsească un investitor care să preia Rapidul, insistă asupra tuturor problemelor pe care acest club le are.
Teoretic, orice companie care urmează să fie vândută este măcar puțin coafată, puțin pusă la punct, puțin vorbită de bine de către proprietar.
Copos discută însă mult despre amatorismul din Giulești, despre contracte făcute prost, despre erori de management care vor lovi echipa și în viitor. Cam despre tot ceea ce ar goni orice investitor și ar face din salariații Rapidului niște vinovați eterni și totali.
În aceste condiții, te poți întreba simplu: oare se va găsi încă un curios care să intre în „restaurantul" lui George Copos și să vadă cu propriii ochi și să simtă pe propria piele că reclama patronului e adevărată?

„U" CLUJ

WALTER NEAGĂ CĂ AR VENI LA „U"

Acționarul dinamovist respinge zvonurile că ar prelua-o pe „U". „Sunt doar prostii", a spus Walter. Și ședința de vânzare a echipei pare să se amâne. „Nu știu de unde s-a lansat zvonul că ar fi mâine (n.r. - astăzi) o ședință. Vom negocia cu Dorinel și cu potențialii acționari, apoi vom anunța Consiliul", a spus viceprimarul Radu Moisin. ■

ANDRE DE SOUSA
fundaș CFR Cluj

E imposibil așa ceva. Nu se pune problema să plec de la CFR nici măcar sub formă de împrumut. Dacă e să plec, o voi face doar în străinătate

TRAORE LACINA
atacant CFR Cluj

Nu vreau să joc pentru altă echipă, dar deciziile acestea sunt în măsură să le ia numai cei din conducerea clubului

TRANZACȚIE / CFR Cluj i-a propus șapte jucători nou-promovatei Unirea Alba Iulia, între care și brazilianul Andre de Sousa

Andre de Sousa pare că trebuie să-și facă bagajele și să plece de la CFR

„Cetatea" vișinie

Foto: Dan TĂUTAN

Dan UDREA
Andra LUPOU
redactiacluj@prosport.ro

Vecinele CFR și Unirea au pus ieri la cale, la poalele Feleacului, o mega afacere, de pe urma căreia ambele echipe ar avea de câștigat. CFR ar scăpa de surplusul de jucători, iar Unirea s-ar întări pentru sezonul de Liga I.

Înainte să plece în vacanță, Antonio Conceicao le-a lăsat șefilor o temă pe care aceștia se străduiesc să o rezolve până pe 5 iulie. Concret, portughezul a anunțat că vrea un lot de numai 28 de jucători, între care trei portari. CFR a scăpat deja de Hirschfeld, Frangipane și Viana, iar ieri a pus bazele unei tranzacții angro cu nou-promovata Unirea Alba Iulia. Șefii lui CFR le-au pus pe masă omologilor lor de la Alba Iulia o listă cu șapte nume, din care pot alege șase jucători pe care să-i transfere definitiv sau să-i împrumute. Numele-surpriză oferit de CFR Unirii este cel al stoperului Andre de Sousa, campion în 2008 și dublu câștigător al Cupei României cu gruparea vișinie. Alături de brazilian, CFR i-a mai propus pe Flores, Traore, Vitinha, Viera și pe unul dintre portarii Bota sau Curileac. Președintele executiv al Unirii, Nicolae Lupu, a cerut timp de gândire pentru a analiza oferta, urmând ca în următoarele zile să aibă loc o ședință a Consiliului de Administrație în care se va decide pe cine va cumpăra Unirea de la Cluj. Mai mult, șefii Unirii așteaptă și revenirea antrenorului Adrian Falub din străinătate pentru a se consulta și cu acesta înaintea perfectării vreunei mutări. ■

PUBLICITATE
Ai putea lovi din greșeală mașina cuiva.
RCA de la Allianz-Țiriac, la un preț bun, rezolvă serios și rapid orice problemă în locul tău.
Alege cu grijă! Șoferul responsabil după RCA se cunoaște.
Allianz Țiriac

ZVON / Oficialului lui FC Bihor i s-a oferit postul de președinte la Universitatea Cluj

Toth și-ar pune „șapcă roșie"

Nicolae MIHALCEA
redactiacluj@prosport.ro
Vlad MĂCICĂȘAN
redactiacluj@prosport.ro

Chiar și în condițiile în care caută de zor un acționar, Consiliul Local Cluj nu vrea să-și ia de tot mâna de pe „U". Alexandru Toth ar putea fi omul municipalității în conducere, indiferent de cine va patrona clubul.

Președintele lui FC Bihor nu s-a luptat degeaba pentru a-și convinge jucătorii să evolueze corect cu ACU Arad și să o salveze pe „U" Cluj de la retrogradare. Clujenii l-au asigurat că, în cazul în care clubul se salvează, îl vor în conducere. Lui Alexandru Toth îi expiră la finalul acestei luni contractul cu formația orădeană și pare să nu mai fie în grațiile șefilor clubului bihorean. Astfel, ar avea cale liberă spre Universitatea. „Am auzit și eu zvonuri, dar nu știu nimic concret. Sigur este doar când semnezi", a spus Toth, a cărui numire este susținută puternic, pe linie politică, de primarul Clujului, Sorin Apostu. Toth recunoaște că nu este sigur de prelungirea contractului cu FC Bihor și că i-ar surâde ideea de a trece în fruntea echipei clujene. „Îmi duc mandatul până la capăt, iar apoi voi decide dacă voi pleca sau voi rămâne. Mă bucură faptul că cei de la Cluj se gândesc la mine", a declarat oficialul orădean. ■

Dacă aveam bugetul lui «U» Cluj de anul acesta, promovam cu nouă puncte avans
ALEXANDRU TOTH (foto)
președinte FC Bihor

Foto: Nicolae MIHALCEA

Ți se poate întâmpla și ție să lovești din greșeală mașina cuiva. Asigură-te că problemele pe care le poți pricinui altor șoferi vor fi rezolvate cum se cuvine.

Fă-ți o asigurare **RCA la Allianz-Țiriac** și vei fi sigur că orice probleme s-ar ivi, își vor găsi rapid, ușor și fără complicații cea mai bună soluție.
Allianz-Țiriac va plăti păgubitului a cărui mașină ai lovit-o pagubele materiale, dar și vătămările corporale, dacă este cazul.

În plus, RCA de la Allianz-Țiriac are un preț competitiv.

Vino la orice sediu Allianz-Țiriac sau contactează-i pe reprezentanții noștri - agenți sau inspectori - și încheie asigurarea RCA.

Mergi înainte pe drumul tău alături de Allianz-Țiriac, partenerul tău de încredere.

InfoLine: 021 20 19 100
www.allianztiriac.ro

RCA 2009

Allianz Țiriac

Joao Alves (în alb) ar putea întări contingentul portughez de la CFR Cluj

Foto: EPA

ȚINTĂ / „Feroviarii" au pus ochii pe mijlocașul ofensiv Joao Alves de la Vitoria Guimaraes

Piața Portugalia

George STAN
george.stan@prosport.ro

Confirmarea lui Antonio Conceicao pe banca tehnică a redeschis în Gruia apetitul pentru fotbaliști din Portugalia. După portarul Peskovic, transferat de la Academica, CFR este gata să-l ia și pe Joao Alves de la Guimaraes.

Iuliu Mureșan încearcă să se țină de promisiunea făcută fanilor după finala Cupei României. „Vom mai transfera unul sau doi jucători valoroși, cu care să ne batem la titlu", spunea atunci șeful din Gruia. Potrivit cotidianului portughez A Bola, una dintre țintele lui CFR Cluj este mijlocașul ofensiv Joao Alves (29 de ani), de la Vitoria Guimaraes. Alves a jucat doi ani pentru Sporting Lisabona și este impresariat de aceeași firmă care-i reprezintă pe Cristiano Ronaldo și pe Jose Mourinho. Lusitanul mai are un an de contract cu actuala sa echipă și trebuie să aleagă între propunerea fostei campioane a României și cea a Vitoriei, care dorește să-i prelungească angajamentul. Iminenta sosire a lui Alves în Gruia este salutată de doi dintre portughezii legitimați deja la CFR. „Îl cunosc pe Joao Alves, pentru că am jucat împotriva lui în Portugalia. Este un jucător bun, care a evoluat la echipe mari, și cred că ar fi util CFR-ului", crede căpitanul Cadu. Cumnatul său, Dani, completează: „Joao Alves ar fi o achiziție bună pentru CFR. Este un jucător care se poate adapta repede pentru că are experiență, dar nu eu decid dacă vine sau nu". Joao Alves a marcat un gol în ultima ediție a campionatului lusitan, are trei selecții la echipa națională a Portugaliei și îl are ca model în fotbal pe Zinedine Zidane. ■

24

de partide a evoluat Joao Alves pentru Vitoria Guimaraes în sezonul trecut

1,9

milioane de euro este cota de transfer a lui Joao Alves, conform www.transfermarkt.de

OPINIE

PE BUNE

Mihai MIRONICĂ
mihai.mironica@prosport.ro

Fazan

Patroni, suporteri, federali și media s-au întâlnit la Masa Tăcerii să joace un fazan. Sună cam absurd, dar așa și trebuie în fotbalul creat parcă de Franz Kafka sau Eugen Ionescu.
Dintre patroni s-a băgat în seamă cel mai guraliv. Cu maniere care l-ar fi făcut probabil o prezență stridentă chiar și într-o bodegă din Bragadiru, patronul a luat o decizie prin care a intrat în galeria marilor bărbați ai fotbalului, alături de Ceaușescu. Ordinul de neprezentare la premiere înseamnă nesimțire în raport cu tradiția competiției, cu publicul, cu partenerul de joc, cu sponsorii. Consecința logică, expulzarea pe viitor a echipei lui din competiție. Cuvântul lui, IRESPONSABILITATE. Venindu-le rândul, suporterii au plecat de la iresponsabilitate și au rostit TEROARE. Și au început să dea de pământ cu clișeul galeriei civilizate. Tribunele sunt pline de animale pe cale de proliferare.
După teroare, federalul vine și rostește RESTAURANT. Limba i se împleticește prin gură. Este invocat aparatul dentar. Ciudat pentru un personaj rafinat, chiar dublu rafinat dacă ne gândim la lumea bună prin care se învârte. Restaurant? Federalu' i-a închis? Nu, pentru că media au găsit soluția: NTENA 1. Care a câștigat concursul făcându-ne fazani pe toți când ni l-a dat pe ecran să-l ascultăm pe Chivorchian în timp ce cupa era decernată. Cui îi pasă de sport?

CFR CLUJ

„Kone mic" așteaptă oferte

Mijlocașul Emmanuel Kone nu știe dacă mai are viitor în Gruia și recunoaște că ar vrea să plece la altă echipă. „Nu am vorbit deocamdată cu nimeni din conducerea clubului despre situația mea. Eu am contract până în 2011, dar dacă nu joc nu are rost să mai rămân. Oricum, aștept oferte", a spus ivorianul. ■

CFR CLUJ

Fabbiani îl „pișcă" pe Andone

Atacantul împrumutat la River Plate nu mai vrea să revină în România, Ioan Andone având o mare „contribuție" la decizia sa. „Nu mă mai întorc niciodată în România. Fostul meu antrenor s-a purtat foarte urât cu mine. Eram titular, dar m-a trecut pe bancă doar fiindcă au apărut zvonuri că aș pleca la Steaua", a spus Fabbiani (foto). ■

GLORIA

Sânmărtean out, Mansour la ușă

Mijlocașul și-a încheiat contractul cu „vampirii" și cel mai probabil nu se va mai întoarce la Bistrița. Lucian Sânmărtean are ofertă de la Panthrakikos, formația elenă antrenată de Ilie Dumitrescu. În schimb, Jean Pădureanu îl așteaptă pe Gueye Mansour. „Vom vedea dacă el va veni. Voi face un lot din 25 de jucători", a spus Pădureanu. ■

BARAJ LIGA A III-A

AU PROMOVAT 21 DE ECHIPE

Ieri după-amiază a avut loc barajul de promovare în Liga a III-a. Cele 21 de partide au pus față în față campioanele celor 41 de județe ale României, plus campioana Capitalei. Au reușit să promoveze în al treilea eșalon următoarele echipe, în paranteze județul de proveniență: CS Gura Humorului (SV), FC Vaslui II (VS), ASO Miercurea Nirajului (MS), FC Dumitrești (VN), Partizanul Merei (BZ), Stăruința Baia (TL), Oil Terminal Constanța (CT), Viscofil (IF), Comprest G.I.M. (B), Progresul Gorgota (DB), AS Albota (AG), Ghecon Lăpușata (VL), Ralbex Turcinești (GJ), Petrolul Teleajen (PH), Voința Livezile (BN), Voința Sibiu (SB), Turul Micula (SM), Luceafărul Oradea (BH), Minaur Zlatna (AB), AC Recaș (TM), Roseal (HR). ■

DROGBA ȘI BOSINGWA, SUSPENDAȚI ÎN LIGĂ

Atacantul Didier Drogba și fundașul Jose Bosingwa de la Chelsea au fost suspendați de UEFA ca urmare a incidentelor provocate la finalul semifinalei retur a Ligii Campionilor, împotriva Barcelonei. Drogba a primit șase etape, dintre care două cu suspendare, iar Bosingwa patru, două cu suspendare.

CIFRA ZILEI din ZIARUL FINANCIAR

90%

este scăderea înregistrată de piața de leasing în primul trimestru față de primele trei luni ale anului trecut, ca urmare a declinului pieței auto și a celei imobiliare.

CITIȚI MAI MULTE pe www.zf.ro

ANALIZĂ / Conform unui studiu economic, argentinianul este cu 34 de milioane de euro mai scump decât „Balonul de Aur"

Messi = Ronaldo plus 34 de milioane

Foto: EPA

- valoarea unui jucător crește cu 3,18% pentru fiecare meci jucat și cu 1,33% pentru fiecare convocare la lotul național
- prețul unui atacant se mărește cu 3,4% pentru fiecare gol marcat, în timp ce al unui fundaș scade cu 0,5% pentru fiecare gol primit de echipa la care joacă
- portarul are cea mai grea situație din acest punct de vedere, orice gol primit însemnând un minus de 4,4% în dreptul valorii sale de piață

Octavian METONI
octavian.metoni@prosport.ro

În sfârșit, s-a găsit un răspuns la întrebarea „Cine valorează mai mult, Messi sau Ronaldo?".

Potrivit unui studiu dat publicității de Frontier Economics, o firmă britanică de consultanță economică, Messi are o valoare de piață cu 34 de milioane de euro peste prețul plătit de Real lui Manchester pentru Cristiano Ronaldo. S-a constatat că sumele plătite de spanioli lui Manchester, respectiv Milanului (pentru Kaka) sunt cu 22 de milioane de euro mai mari față de cât ar fi fost normal. Adică 90 de milioane pentru portughez, respectiv 46 de milioane pentru brazilian.

Cum se calculează prețul

Englezii au luat în calcul 244 de transferuri realizate în La Liga în ultimii patru ani, iar analiza a ținut cont de „date obiective", cum ar fi numărul de goluri marcate, accidentări suferite în carieră și gravitatea acestora, minutele jucate, convocările la loturile naționale, nominalizări pentru Balonul de Aur și trofee cucerite. S-a ținut cont inclusiv de faptul că același jucător ar fi fost plătit de trei sau de patru ori mai mult la un club mai mare decât la o grupare mică și fără pretenții. Și vârsta este un factor esențial. Ronaldo (24 de ani) ar fi costat 115 de milioane de euro dacă avea 22 de ani, cât are Messi.

PROGRAM TV (AZI)

12:00 / DIRECT
TENIS
Turneu ATP
Turneu Hertogenbosh

13:30 / DIRECT
TENIS
Circuitul WTA
Turneu Eastbourne

13:30
SLAMBALL
Episodul 40

16:00 / EXPLOZIV
BOXBUSTER
Arthur Abraham - Raul Marquez

17:00
Știri

17:00 / DIRECT
TENIS
Circuit ATP
Turneu Eastbourne

19:15 / DIRECT
FOTBAL
CE U21
Germania - Finlanda

19:30
FOTBAL PE PLAJĂ
Dinamo - Sportul Studențesc

20:30
FOTBAL PE PLAJĂ
Unirea Urziceni - Națională Bancherilor

21:30 / DIRECT
Sport Klub Magazin

21:45 / DIRECT
FOTBAL
CE U21
Spania - Anglia

23:30 / SHOWTIME
WRESTLING
TNA
Episodul 2

01:30 / DIRECT
FOTBAL
Copa Libertadores
Estudiantes - Defensor

02:00 / EVENIMENT
FOTBAL
UEFA Champions League
Manchester United - Roma (2007)

ProSport nu-și asumă răspunderea pentru eventualele schimbări operate între timp în program.

CUPA CONFEDERAȚIILOR

Spania este în semifinale

Spania, campioana Europei, e prima echipă calificată în semifinalele Cupei Confederațiilor, după ce a învins cu 1-0 Irakul (gol Villa). Echipa pregătită de globetrotter-ul Milutinovic a dat o replică excelentă, în special în plan defensiv, oamenilor lui Del Bosque. Acesta este cel de-al 14-lea succes consecutiv pentru Spania după CE 2008.

ARGENTINA

Maradona, du-te la psiholog!

Declarațiile selecționerului Diego Armando Maradona (foto), care calificase gazonul de pe „Monumental" ca fiind „oribil și dezastruos", au primit un răspuns pe măsură de la vicepreședintele clubului River Plate: „Acest domn a fost angajat să pregătească naționala, nu să jignească. Solicit federației să recunoască public dacă Maradona a efectuat sau nu un examen psihologic".

ITALIA

Ai carii, nu joci la AC Milan!

Transferul lui Aly Cissokho de la FC Porto la AC Milan este în cumpănă, după ce surse din cadrul clubului italian au dezvăluit că francezul, pe care milanezii au plătit 15 milioane de euro, nu a trecut testul medical obligatoriu. Potrivit medicului grupării lombarde, fundașului în vârstă de 22 ani i s-au descoperit niște carii dentare netratate.

REAL MADRID

55 de milioane pentru Ribery

Real se apropie cu pași repezi spre ținta galactică numărul trei, după Kaka și Cristiano Ronaldo. Cel vizat este Ribery. Bayern a anunțat oficial că ascultă orice propunere care atinge 50 de milioane de euro. Real oferă 55, dar o parte din bani s-ar regăsi în transferurile lui Robben și Sneijder, jucători doriți de către bavarezi.

PUBLICITATE
BUSINESS magazin
PIAȚA IMOBILIARĂ
IEȘIREA DIN CRIZĂ
Acum la punctele de difuzare a presei

„Vânătoare” de români

Foto: Lucian CREȚU

3 români au mai activat la AEK: Anton Doboș (jucător), Dumitru Dumitriu și Ilie Dumitrescu (antrenori)

STRANIERI / După ce Ilie Iordache a semnat ieri cu AEK, grecii încearcă să-l ia și pe Ogăraru

Cătălin PARFENE
catalin.parfene@prosport.ro
Cristi PEPTAN

Căzut în dizgrația patronului la Steaua, George Ogăraru s-ar putea transfera de la Ajax Amsterdam, clubul de care aparține, la AEK Atena.

Cel puțin asta susține presa din Grecia, care a scris că antrenorul Dusan Bajevic, nesigur de partea dreaptă a defensivei sale, l-a pus pe fundașul român în fruntea listei de achiziții pentru această vară.

> **Eu acum sunt în vacanță cu familia. Nu știu nimic despre vreun transfer la AEK Atena**
>
> **GEORGE OGĂRARU**
> fundaș Ajax

> **Am un contract foarte bun la AEK. De acum înainte, totul va fi bine**
>
> **ILIE IORDACHE**
> mijlocaș AEK Atena

„Tratativele sunt pe drumul cel bun”, a notat site-ul novasports, însă jucătorul a declarat pentru ProSport că nu știe nimic despre varianta AEK. Ogăraru, care a semnat în 2006 cu „lăncierii”, mai are încă un sezon de contract cu Ajax, ziariștii eleni spunându-ne că suma de transfer nu ar fi o problemă pentru AEK, în condițiile în care olandezii nu vor avea pretenții ridicate.

Iordache, transfer cu probleme

De ieri, AEK are însă un alt român în lot, mijlocașul Ilie Iordache (24 de ani) semnând un contract pe trei sezoane. „Sunt bucuros că voi juca la un club mare ca AEK, în sfârșit voi putea să am ca obiectiv titlul de campion”, a spus Iordache. Salariul, de 170.000 de euro pe an, va crește la 250.000 în ultimul sezon, clauza de reziliere fiind de 2,5 milioane de euro. Jucătorul se află însă în litigiu cu clubul Pandurii Târgu Jiu, ca urmare a declarării sale ca fiind liber de contract, iar președintele gorjean Marin Condescu a reacționat: „Este o iresponsabilitate a jucătorului și a clubului cu care el a semnat”. Până la rezolvarea litigiului, „cartea verde” a lui Iordache nu va putea fi eliberată de FRF. ■

3,5
milioane de euro a plătit Ajax Stelei pentru Ogăraru în 2006

SPANIA / Real Madrid a trimis marilor cluburi o listă cu nouă jucători ce nu se regăsesc în planurile lui Pellegrini

De vânzare prin fax

Sorin DUMITRESCU
sorin.dumitrescu@prosport.ro

Real Madrid continuă să șocheze. De această dată nu prin achiziționarea vreunui jucător, ci prin modalitatea, nemaiîntâlnită până acum, de a anunța numele jucătorilor ce nu vor mai face parte din lotul „albilor” pentru noul sezon.

Concret, conducerea Realului a decis să trimită marilor cluburi de pe continent, în special granzilor din Premier League, un fax care cuprinde numele a nouă jucători ce nu intră în planurile tactice ale noului antrenor, Pellegrini. Practic este vorba de întreaga legiune olandeză (Robben «foto», Sneijder, Huntelaar, Van der Vaart, Drenthe și Van Nistelrooy), la care se adaugă Saviola, Heinze și Mahamadou Diarra. Cunoscând forța financiară a grupărilor engleze, Real speră ca din Insulă să poată scoate o mică avere din vânzarea lor.

Deocamdată, sigur că poate schimba curând aerul Spaniei este Diarra, pentru care Juventus a și prezentat o ofertă. Sneijder, Robben, Van der Vaart și Huntelaar sunt în atenția marilor cluburi din Premier League, cu Tottenham și Manchester City în prim-plan, dar și AC Milan se gândește la o nouă tripletă olandeză, după cea din anii 90 ai secolului trecut, Rijkaard-Gullit-Van Basten. Cei trei vizați acum sunt Robben-Sneijder-Van der Vaart. ■

Foto: EPA

PUBLICITATE
Accelerează spre noua ediție ProMotor
și dă volumul la maxim cu CD-ul
MUSIC4DRIVERS VOL III
CADOU!
CADOU! CD-ul Music 4 Drivers vol. III
ProMotor
AM CONDUS NOU
MUSIC 4 DRIVERS VOL. III
Un proiect susținut de BRD Sogelease

ANCHETĂ / Monica Iacob-Ridzi a „spart" cu dedicație 628.000 de euro de Ziua Tineretului

Bani pe relații

Unul dintre beneficiari, Bogdan Iacobescu, s-a ocupat de expunerea în media a ministrului Tineretului și Sportului

Parcimonioasă când vine vorba despre sport, Monica Iacob-Ridzi desface larg punga ministerului atunci când vine vorba despre tineret, al doilea departament din portofoliu

Foto: Bogdan IORDACHE

Alexandru ENCIU
alexandru.enciu@prosport.ro
Andru NENCIU
andru.nenciu@prosport.ro

Încolțită de presă, după ce a direcționat 628.000 de euro fără licitație către două firme, pentru organizarea Zilei Tineretului, Monica Iacob-Ridzi a parat: „Nici măcar nu cunosc asociații firmelor respective". Anumite surse susțin că ar exista o conexiune între șefa MTS și beneficiarii acțiunii.

Federațiile nu au bani pentru competiții, sportivii nu sunt plătiți pentru medaliile obținute la europene, rentele viagere întârzie, dar Ministerul Tineretului și Sportului își permite să arunce pe fereastră o sumă egală cu bugetul pe un an al unei federații. Ancheta declanșată de Gazeta Sporturilor scoate la iveală lucruri incredibile. Pentru evenimentul din 2 mai, desfășurat în București, Costinești și alte orașe, MTS a scos la vânzare „servicii de recreere, cultural și sportive", trimițând cereri de ofertă pe adresa a trei firme. Numai două au răspuns, câștigând, evident, fără probleme, mai ales că ambele au același acționariat!

„Atribuirea contractelor s-a făcut fără a fi încălcate prevederile OUG 34/2006 privind achizițiile publice. În cazul organizării unor evenimente, nu se trece la licitație întrucât nu se poate evalua suma corectă, drept pentru care se alege dosarul cu cele mai mici prețuri", au declarat, pentru EVZ, reprezentanții Autorității Naționale pentru Reglementarea și Monitorizarea Achizițiilor Publice.

Potrivire de nume? Greu de crezut!

Firmele câștigătoare, Artisan Consulting și Compania de Publicitate Mark, au același sediu și același acționariat, format din Răzvan Nica, Marian Georgescu și Bogdan Iacobescu. Bogdan Iacobescu este însă și numele celui care, în ultimul timp, s-a ocupat, conform unor surse, de expunerea în media a Monicăi-Iacob-Ridzi! Potrivire de nume? Greu de crezut, ținând cont de conexiunile afacerii.

Bogdan Iacobescu nu a putut fi contactat, în timp de Monica Iacob-Ridzi a anunțat că va lămuri toate acuzele în cadrul unei conferințe de presă pe care o va organiza azi la sediul MTS. ■

„În timp ce sportul e pe butuci, se cheltuiesc sume colosale pe sindrofii. E rușinos!

Declarație dată sub protecția anonimatului de președintele unei federații

PRO SPORT
Fondat 1997; ISSN 1453-3707
Redactor-șef: Dan Filoti
Director Publishing: Cosmina Noaghea
Publisher: Mihail Geantă
Director financiar: Sorin Dinu
Distribuție: Dan Apostolache (tel: 0721.102.086)
Responsabil de număr: Alex Brădescu
Redacție: București, Casa Presei Libere, nr. 1 Corp A3-A4, sector 1, București
Telefon: 031.825.7300; Fax: 031.825.7385
Tipar & Prepress coprint
Telefon: 031.825.1028; Fax: 031.825.1036
www.coprint.ro
PubliMedia
Tirajul ProSport este certificat de Biroul Român de Audit al Tirajelor BRAT

ABONEAZĂ-TE LA PRO SPORT Câștigi timp și economisești bani -50%

Te poți abona la ProSport folosind una din cele trei metode:

Cel mai bun ziar de sport din Romania vine la tine acasă

Prin OP sau mandat poștal

Completează talonul alăturat, decupează-l și trimite-l împreună cu dovada plății prin poștă la OP 1 – CP 866, sector 1, București, la e-mail abonamente@mpg.ro sau fax 0318.256.243.

Prin SMS (ProSport luni-sâmbătă pentru o lună)

Trimite un SMS la numărul 7533 (tarif 7 € fără TVA) cu textul CUMPAR PROSPORT. Contravaloarea abonamentului va fi reținută direct din factura ta de telefon mobil. Apoi te vom contacta noi telefonic pentru a stabili restul detaliilor.

Online pe www.ProSport.ro

Completează câmpurile cu toate datele cerute. Plata se efectuează online. Ai nevoie doar de un card de credit/debit VISA, MASTERCARD, VISA ELECTRON sau MAESTRO valabil.

Contravaloarea abonamentului se poate achita prin ordin de plată la orice bancă sau prin mandat poștal la orice oficiu poștal, în contul PUBLIMEDIA INTERNATIONAL – RO76INGB0001000180258927 deschis la ING BANK, sector 1, CIF RO 12530043. Abonament pentru edițiile luni-sâmbătă. Prețul include TVA și taxele de distribuție.

Publimedia International își asumă responsabilitatea trimiterii abonamentului către dumneavoastră. Eventualele erori în distribuție nu cad în sarcina noastră, dar trebuie semnalate imediat pe adresa abonamente@mpg.ro

Numele și prenumele*: .....
Adresa*: .....
.....
Telefon*: ..... Fax: .....
E-mail: .....
* câmpuri de completat obligatoriu

☐ Nu sunt de acord ca datele mele personale să fie incluse în baza de date cu cititorii produselor editate de PubliMedia International, conform Legii 677/2001.

Abonamentele achitate până la data de 20 a fiecărei luni vor fi onorate începând cu data de 1 a lunii următoare.

☐ ProSport (luni-sâmbătă) / 1 lună ..... 20 RON
☐ ProSport (luni-sâmbătă) / 3 luni ..... 55 RON
☐ ProSport (luni-sâmbătă) / 6 luni ..... 100 RON
☐ ProSport (luni-sâmbătă) / 12 luni ..... 185 RON
☐ ProSport (luni-sâmbătă) și Gândul / 1 lună ..... 25 RON
☐ ProSport (luni-sâmbătă) și Ziarul Financiar / 1 lună ..... 43 RON
☐ ProSport (luni-sâmbătă), Ziarul Financiar și Business Magazin / 12 luni ..... 585 RON
☐ ProSport (luni-sâmbătă), Ziarul Financiar, Business Magazin și TimeOut București / 12 luni** ..... 615 RON
** ofertă valabilă numai pentru București

PUBLICITATE
BUSINESS magazin
PIAȚA IMOBILIARĂ
IEȘIREA DIN CRIZĂ
Acum la punctele de difuzare a presei.

REPORTAJ / În cantonament la mare, gimnastele combină antrenamentele de pe plajă cu cele din sală

Nisipurile de aur

Fotografii: Alexandru HOJDA

Fetele s-au simțit pe nisipul de pe plajă la fel de bine ca pe podiumul de concurs, singurul adversar fiind aici briza mării

Fană a cărților de aventuri și mistere, Cerasela Pătrașcu savurează „Codul lui Da Vinci"

Mirela BASESCU (Mamaia)
mirela.basescu@prosport.ro

Timp de șapte zile fetele lotului olimpic de gimnastică vor schimba praful de magneziu din sala de la Deva cu nisipul plajei de la Mamaia. Nu pentru distracție, ci pentru mai multă muncă. Alergările pe nisip și împachetările cu nămol sunt completate de antrenamentele de după-amiază, desfășurate la sala „Flămânda", din Constanța.

„Hai, Piticu, dă tot ce poți", răsună vocea antrenoarei Liliana Cosma. Patru mogâldețe pornite de la o linie imaginară de start se răsfiră pe cei câțiva metri de plajă. Cea mai mică, Raluca Haidu, termină prima și zâmbește, mulțumind pentru încurajări. Imediat pornesc Sandra Izbașa, Ana Maria Tămîrjan și Gabriela Drăgoi. Sandra se dezlănțuie și nu le dă nicio șansă celor două medaliate la CE din acest an, care nu pot să țină pasul. „Hai, Drăgoi, mai cu viață!", o „ceartă" Nicolae Forminte, care supervizează pregătirea pe nisip. Trecătorii de pe faleză se mai opresc un pic, se uită și-și continuă drumul. Este ora 8:30 și antrenamentele sunt în toi. „E bine că am prins vreme frumoasă și nisipul foarte bun, că anii trecuți alergam doar pe vârfuri din cauza scoicilor", explică Izbașa.

Ana Maria Tămîrjan se relaxează ascultând muzica preferată

Tratamente cu nămol

Nu are mult timp de vorbe pentru că urmează împachetările cu nămol. Fiecare gimnastă cu probleme trece prin mâinile doctorului Ioachim Oană. „Nămolul le ajută foarte mult, are rol analgezic și antiinflamator", spune el în timp ce „colorează" genunchii Ceraselei Pătrașcu. După „baia" de soare, urmează odihna și exercițiile în sală, după-amiaza. „Chiar dacă e tot antrenament, e altceva aici, pentru că este un program diferit de cel pe care îl avem zilnic", mărturisește vicecampioana europeană la bârnă, Ana Tămîrjan. ■

PARTY

Deși împlinește astăzi 19 ani, Sandra Izbașa nu are timp de distracție. Cu BAC-ul bătându-i la ușă și rămasă în urmă cu pregătirea după operația de la picior, campioana olimpică la sol își va serba ziua abia peste patru luni: „Întâi să ne îndeplinim obiectivele și apoi vine și timpul de distracții. După Mondiale, o să am timp de petreceri, de toate. Până atunci, muncă!". ■

Gabriela Drăgoi (stânga) și Amelia Racea au încins o partidă de tenis

Cu gândul la BAC, Sandra Izbașa s-a mulțumit doar să „testeze" apa piscinei

PRELIMINARII CE

RĂMÂNEM ÎN VIAȚĂ

Naționala masculină de handbal a revenit în cărțile calificării pentru turneul final din Austria. Tricolorii și-au făcut norma în fața Turciei (37-30), dar au primit și ajutorul scontat de la Niksic (Muntenegru). Cu șansa a treia în grupă la prinderea locului secund în grupa 1 înaintea meciurilor de aseară (n.r. - prima poziție fiind deja acontată de Suedia), naționala României a făcut un antrenament bun în fața Turciei, care nu a contat în aceste preliminarii. Problema victoriei n-a existat în niciun moment, tricolorii impunându-se în final cu 37-30. Poate mai important decât meciul de la Reșița a fost jocul dintre Muntenegru și Polonia. Practic, pentru ca România să mai spere într-o calificare, avea nevoie de un singur rezultat, o victorie a oaspeților. Lucru care s-a și întâmplat în final, Polonia câștigând clar, cu 31-23. Astfel, eșecul de săptămâna trecută cu Muntenegru a devenit nesemnificativ în condițiile rezultatelor de ieri, dar, în același timp, egalul din Suedia este acum de „aur". Ca să ajungă la Campionatul European, reprezentativa masculină este obligată să câștige sâmbătă în Polonia, fără a conta diferența. **(Marius HUȚU)** ■

CLASAMENT

1. Suedia	7	5	2	0	225-182 12
2. Polonia	7	4	1	2	208-176 9
3. Muntenegru	8	4	0	4	229-240 8
4. România	7	3	1	3	220-213 7
5. Turcia	7	0	0	6	182-246 0

Ultimele meciuri: Polonia - România (20 iunie, ora 16:00), Turcia - Suedia (21 iunie, ora 19:00)

Moda zilei:
FITE, PONTURI, BĂNUIELI

RADU MAZĂRE ARE MAȘINĂ CA OZZY OSBOURNE

Pro Motor a intrat în garajul lui Radu Mazăre și va prezenta sâmbătă la prânz, de la 12:30, superba replică a faimosului Lincoln Zephyr, dotat cu un motor GM 8V de 6,2 l și 325 CP. Limitată la 200 km/h, bijuteria a fost fabricată în 2006 și sunt doar câteva exemplare în întreaga lume, printre norocoșii proprietari numărându-se și faimosul Ozzy Osbourne. ■

PROBLEMĂ / Raportul UEFA incriminează dur FRF, pentru că forul de la București nu și-a făcut datoria

Au comis-o!

Foto: Florin ARDELEAN

Andrei NOURESCU
andrei.nourescu@prosport.ro

Inspectorul disciplinar trimis de UEFA să verifice activitatea de licențiere a FRF a descoperit o serie de lacune grave.

Turcul Kemal Kapulluoglu concluzionează că licențiatorul împuternicit de UEFA, Federația Română de Fotbal, nu a implementat regulamentul UEFA de licențiere a cluburilor și că „FRF a încălcat în mod grav obligațiile sale și nu a înțeles dimensiunea responsabilităților sale". Inspectorul subliniază că, pentru a implementa programul respectiv, forul european a pus la dispoziția FRF suma de 250.000 de euro, dar că federația a arătat o „lipsă gravă de control" și a taxat gravitatea contravenției cu o amendă de 200.000 de euro!

Mai exact, cluburile controlate au fost: CFR Cluj, FC Dinamo, FC Timișoara, FC Rapid, FC Steaua și Unirea Urziceni. În cele opt pagini ale raportului sunt detaliate toate neregulile de licențiere descoperite la cluburi, dar trecute cu vederea de FRF.

Nereguli multe și de toate felurile

Astfel, Dinamo a înaintat situații financiare incomplete, iar calitatea auditului a fost îndoielnică, cu numeroase greșeli de aritmetică (!!), apoi nu a putut dovedi că nu avea datorii la transferuri, iar unele (Bălace, Bratu, Izvoranu) nici nu apar în calculul auditorului. Tot la Dinamo, de exemplu, acționarii au injectat 8 milioane de euro, dar FRF nu a solicitat documente justificative care să arate că suma era disponibilă pentru club.

De asemenea, Urziceni și Timișoara au depus declarații semnate de reprezentanți neautorizați (!!!), la Urziceni lipsesc și informațiile referitoare la datoriile către angajați, iar la Timișoara apar numeroase greșeli de calcul. În fine, La Rapid, printre altele, situațiile financiare sunt incomplete și nesatisfăcătoare. ■

„Sunt șocat de scrisoarea de la UEFA. Probabil nu s-au aplicat măsuri drastice în privința neregulilor legate de licențiere. Șefii de cluburi încearcă să transfere vina pentru mișmașurile lor în seama celor care i-au ajutat. Ambele părți vor plăti"

MIRCEA SANDU
președintele FRF

PUBLICITATE

Prețurile includ TVA. Oferta este valabilă cu abonamentul Vodafone 400, în limita stocurilor disponibile. Detalii pe www.vodafone.ro

VACANȚĂ / Pădurețu se pregătește pe nisip pentru Ligă

Copacabana la Mangalia

Bogdan COROAMĂ
bogdan.coroama@prosport.ro

Turneul de fotbal pe plajă de la Mangalia, organizat de ATIFCO în parteneriat cu Sport Klub, și-a consumat ieri primele meciuri.

Deși vremea de pe litoral nu a fost una prielnică statului la soare, plaja a fost destul de populată. Primul meci dintre Dinamo și Sportul Studențesc, partidă în care au fost prezenți jucători precum Augustin și Cătălin Mutescu, s-a încheiat cu victoria „câinilor", scor 3-2. Cea de-a doua partidă, dintre Unirea Urziceni și Națională Bancherilor, a fost una mult mai spectaculoasă. Proaspeții campioni ai României au învins cu scorul de 6-2. Unul dintre titularii Unirii a fost **Răzvan Pădureț (foto)**, care a reușit să capteze toată atenția. „Ceea ce se întâmplă aici este doar distracție. Greul urmează abia în Liga Campionilor. Dacă aș fi putut să joc cu telefonul în jambiere, ca să ascult imnul Ligii, aș fi făcut-o ca să mă obișnuiesc cu atmosfera", a declarat Răzvan Pădureț la finalul partidei. El a continuat spunând că și-ar dori să întâlnească în grupe Barcelona și că ar vrea să facă schimb de tricouri cu Xavi, unul dintre starurile catalanilor. Ultima partidă, cea dintre Steaua București și Politehnica Timișoara, s-a încheiat cu victoria roș-albaștrilor, scor 4-3. ■

Foto: Bogdan COROAMĂ

Biblioteca Județeană
MUREȘ

944.229 DE VIZITATORI unici în mai pe www.prosport.ro (SATI) • 624.000 CITITORI zilnic (SNA ianuarie 2008 - ianuarie 2009)

Numărul 3651
Vineri, 19 iunie 2009
24 pagini ◤ Tiraj: 70.724

SUPLIMENT

PRO SPORT

Cotidian național de sport editat de Publimedia Internațional - Companie MediaPro

EDIȚIE DE TRANSILVANIA

Steaua și Dinamo, absente din

DIN GRUIA SE VĂD GRUPELE

ANALIZĂ: CFR Cluj are șanse mari să fie cap de serie în turul IV preliminar din Europa League

de TODORESCU »4-5

• Steaua îl aduce înapoi pe Pepe Moreno, deși antrenorul nu e convins că e necesar • Italianul l-ar prefera pe Montiel, dar patronul trage de Tiago • „Ce, trebuie să-i spun tot lui Bergodi?", a spus direct Becali

de VLAD »2-3

Foto: Andrei NOURESCU

Atenție, Bergodi! Gigi face lotul!

FRAȚII IANCU - PĂDUREANU

Tata Jean vrea să-l readucă pe Cârstea la Bistrița plus un lot de jucători de la Gloria Buzău»8

de MĂCICĂȘAN

NADIA AVEA 3.000 DE CERERI ÎN CĂSĂTORIE!

Dezvăluiri: în 1981, Securitatea încerca să o îndrume pe Nadia Comăneci spre „dragostea pentru țară" »16

de PETRE

SCUMP, DOM'LE, BLATUL ÎN LIGA II

DNA a descoperit că FC Bihor a refuzat 40.000 de euro de la ACU Arad pentru a-i ceda meciul »11

de MIHALCEA

REMEMBER

MOMENTUL DE AUR AL GENERAȚIEI DE AUR!

Unde sunt verile de altădată? În urmă cu 15 ani sărbătoream o supervictorie cu Columbia la CM din SUA »12

de GHEORGHIU

www.prosport.ro Cel mai bun ziar de sport din România

www.prosport.ro

5 948360 095005

PREȚ: 1,3 lei

Biblioteca Națională a României

OPINIE
CORNER

Dan FILOTI
dan.filoti@prosport.ro

Zbateri

Interesantă precizarea lui Nicolae Badea cum că acționarii dinamoviști, și nu frații Becali pun antrenorul la Dinamo. Chiar se impunea, mai ales după ce Victor Becali îl desființase pe Neluțu Sabău. Cert este că influența lor este una nelimitată și perpetuă. Nu că ar fi rău că e așa, dar, dacă nu ar fi intervenit președintele Consiliului de Administrație de la Dinamo, am fi fost tentați să credem că frații conduc. Chiar dacă în linia întâi apărea Borcea sau Turcu. Ideea e că se pare că ultimul se retrage și ia cu el și un considerabil sprijin financiar. Și, mai mult decât atât, va avea pretenția să își recupereze o sumă considerabilă cu care a creditat clubul în sezonul trecut.
La Steaua, odată rezolvată problema antrenorului, Gigi Becali s-a apucat să-i facă acestuia și lotul. Ce nu știe abilul patron este că Bergodi chiar nu e genul de tehnician care să accepte să i se facă și echipa. Lucrează foarte bine cu lotul care îi este pus la dispoziție. Cere posturi acoperite și prea puține nume, dar e mult mai inflexibil și își respectă principiile mai mult decât pare.
La cum arată lucrurile acum, nici Steaua, nici Dinamo, Rapid nici atât, nu arată ca echipe capabile să se bată pentru titlu în sezonul viitor.

PRO SPORT.RO
SONDAJ - Va face treabă Sabău la Dinamo?
VIDEO - Steaua și Dinamo au invadat plaja
FOTO - Remember Mondialul din SUA '94
INFO - Țintele Stelei în pauza de vară
www.prosport.ro

MERCATO / Steaua a început campania de transferuri, dar la butoane se află în continuare patronul

TOT GIGI antrenează!

Becali a luat inițiativa și l-a readus în Ghencea pe Pepe Moreno, Bergodi fiind consultat destul de târziu

Daniel VLAD
daniel.vlad@prosport.ro

Sâmbătă, în prima zi ca antrenor al Stelei, Bergodi spunea mândru: „Eu mă voi ocupa de tot ce ține de partea sportivă la Steaua". Ceea ce s-a întâmplat ulterior n-a confirmat deloc cele spuse de italian.

Gigi Becali întărise și el vorbele antrenorului: „Voi aduce patru jucători, din care unul care-mi place mie și trei de-ai lui Bergodi".

Cu această înțelegere făcută, noul antrenor al Stelei și-a fixat strategia. Italianul a făcut o analiză a lotului și a stabilit posturile care trebuie întărite: fundaș central, în caz că ar pleca Goian sau Ghionea, fundaș stânga, unde îl dorește pe Bozovic, și un număr zece, un coordonator, unde-l vrea pe Montiel.

A venit Moreno, urmează Tiago

Primul transfer? Pepe Moreno! Artizan? Gigi Becali. Chiar dacă prioritare erau piesele cerute de Bergodi, patronul din Ghencea a ținut în mod special să-l aducă pe columbian, care a fost împrumutat un an de la Independiente, din Argentina, cu opțiune de cumpărare. De tranzacție s-au ocupat exclusiv Valeriu Argăseală și Marius Ianuli, Bergodi și Renzo Rossi aflând cu doar două zile înainte de perfectarea transferului despre planurile lui Becali.

> **Trebuia să-i spun eu lui Bergodi că îl iau pe Pepe Moreno?! Argăseală se ocupă de asta, l-a sunat acum două zile**
> GIGI BECALI
> finanțator Steaua

Iar ca tabloul să fie complet în legătură cu ceea ce se întâmplă la Steaua, ieri, patronul a anunțat o nouă strategie: „Iau șapte jucători vara asta! Pepe Moreno a venit deja, dar din păcate nu cred că-l pot lua pe Tănase". Planul lui Becali mai include un închizător, de preferat Tiago, dar și un mijlocaș stânga. ■

CE A CERUT BERGODI	CE ADUCE GIGI
Un fundaș central Un fundaș stânga Un număr zece	Un atacant: Pepe Moreno Un mijlocaș defensiv: Tiago

RĂZBOI / Magistrații au decis ieri ca Gigi Becali să nu poată ieși din Ilfov, blocându-i, practic, plecarea la Bruxelles

ÎL ȚIN ACASĂ

Andrei NOURESCU
andrei.nourescu@prosport.ro

Judecătorii de la Tribunalul București au decis ieri ca Gigi Becali să nu mai poată părăsi Bucureștiul și județul Ilfov.

Magistrații au respins cererea lui Gigi Becali de a i se ridica interdicția de ieșire din țară. Interdicția fusese impusă de Judecătoria Sectorului 1, în dosarul în care latifundiarul din Pipera este acuzat de privare de libertate.

Becali a afirmat că va merge la Bruxelles, chiar dacă decizia magistraților are caracter definitiv. „Merg, depun jurământul și sunt europarlamentar. După aia am imunitate, ce îmi mai fac?!", a explicat Becali. „Își fac ambiția cu mine, dar ei nu cunosc legile. După ce voi fi validat în Parlamentul European, chiar nu mai au ce să-mi facă, deși nici acum nu e legal să-mi pună interdicție", a adăugat patronul Stelei. Becali l-a acuzat pe unul dintre cei trei judecători, spunând că ar trebui dat afară din magistratură. „Nu v-am spus eu de judecătorul Matei? Ăla trebuie dat afară din justiție, din magistratură ", a tunat Becali. ■

Insistă pentru TIAGO

Deși Gigi Becali declara că Tiago nu va mai continua cu Steaua în noul sezon, lucrurile s-au schimbat radical în această pauză competițională. După cum ProSport vă anunța în exclusivitate, cei care insistă pentru readucerea sa în Ghencea sunt chiar oamenii care fac parte din conducerea Stelei și, mai nou, Cristiano Bergodi și Renzo Rossi. Șansele ca Tiago să continue cu roș-albaștrii sunt foarte mari, însă sunt mai multe căi prin care se vrea obținerea semnăturii sale. În primul rând, jucătorul poate veni ca liber de contract. Cum? Roș-albaștrii așteaptă un deznodământ în litigiul dintre clubul de care aparține fotbalistul, Estrella Amadora, și federația portugheză. În cazul care câștigul de cauză va fi de partea federației, atunci Estrella va fi retrogradată, iar statutul jucătorului în liga secundă lusitană se schimbă, și astfel poate pleca liber sau, cel puțin, i se micșorează clauza de transfer. Altfel, Steaua este dispusă să plătească pentru cumpărarea lui, însă se pare că cei din conducerea Estrellei nu vor să mai scadă din clauza de 700.000 de euro, cât a fost prevăzută Stelei înainte de semnarea împrumutului lui Tiago. În situația în care transferul se va realiza, atunci este posibil ca aducerea lui Montiel la Steaua să nu mai fie de actualitate, mizându-se doar pe serviciile lui Tiago în linia mediană. ■

„Mi-aș dori mult să revin în Ghencea, însă steliștii trebuie să aștepte verdictul. Nu aș juca la nicio altă echipă din România!

TIAGO GOMES, mijlocaș

24
de meciuri a jucat Tiago Gomes pentru Steaua în toate competițiile în acest sezon

0
Tiago Gomes nu a reușit să marcheze niciun gol pentru Steaua în acest sezon

OBIECTIVE / Oficialii din Ghencea trebuie să aleagă între Tiago și Montiel, existând șanse infime să vină amândoi

UNUL DIN DOI!

Vasile PÂRVAN
vasile.parvan@prosport.ro

Conducerea roș-albaștrilor va continua campania de transferuri cu încă două nume.

În vizorul steliștilor se află paraguayanul Montiel, așa cum vă anunța în exclusivitate zilele trecute ProSport, și portughezul Tiago. Însă transferul mijlocașului lui Poli Iași depinde de felul în care vor decurge negocierile cu jucătorul celor de la Estrella Amadora. ProSport vă prezintă toate amănuntele care stau la baza negocierilor pe care Steaua le duce în tentativa de a pune mâna pe unul dintre acești fotbaliști. ■

MONTIEL, între Steaua și Reggina!

Paraguayanul a atras atenția prin evoluțiile sale din campionat la Poli Iași și este considerat de noul staff tehnic al Stelei ca fiind înlocuitorul perfect al lui Dayro Moreno. De aceea, Cristiano Bergodi îl dorește cu insistență în Ghencea și a cerut să se demareze negocierile cu Reggina pentru a obține semnătura. Discuțiile se poartă de mai bine de o săptămână. Steliștii sunt dispuși să plătească o parte din salariul pe care jucătorul îl are în contractul cu formația italiană, adică circa 70.000 de euro, în schimbul împrumutului play-maker-ului pe un an. Cu toate astea, șansele sale de a semna cu Steaua s-au mai diminuat, din cauză că Reggina a retrogadat în Serie B, iar conducătorii din Peninsulă ar fi tentați să-l păstreze pentru noul sezon. Un alt lucru care ar putea sta în calea realizării tranzacției este legat și de problemele medicale pe care le are fotbalistul la picior, motiv pentru care el a lipsit în ultimele trei meciuri din Liga I. De asta s-a interesat chiar Bergodi zilele trecute, care a dorit să știe mai exact care e situația medicală a lui Montiel, pentru a face lobby pe lângă Gigi Becali. Chiar și așa, italianul poate răsufla ușurat, pentru că Jose are doar o bătătură la degetul mare al piciorului drept. ■

„Montiel este un fotbalist tânăr, de perspectivă, are 21 de ani, a fost printre cei mai buni jucători pe care i-am avut la Poli Iași. Cred că el este dorit de multe echipe din Liga I, sper să ajungă la Steaua, pentru că este un jucător valoros, de Serie A

RENZO ROSSI, secund Steaua

18
meciuri a jucat Jose Montiel pentru Poli Iași în perioada cât a evoluat la echipa moldoveană

2
goluri a marcat Jose Montiel pentru Poli Iași în toate competițiile

Cum ar putea arăta Steaua în viitorul sezon

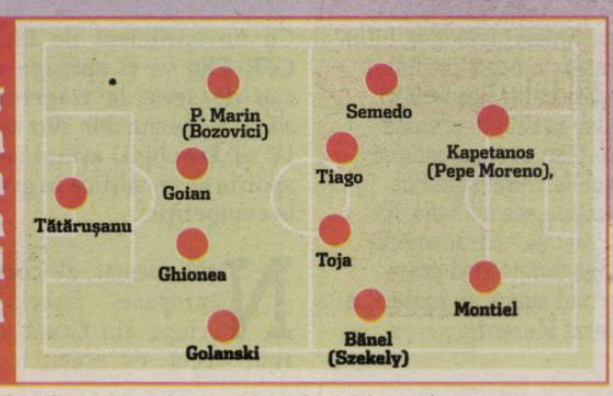

IULIU MUREȘAN
președinte CFR Cluj

CFR nu are nicio problemă cu licențierea pentru cupele europene. Din păcate, FRF va avea de suferit la capitolul imagine, pentru că a pierdut activitatea de licențiere

OPINIE

Radu BANCIU
radu.banciu@prosport.ro

Irealitate

Un fotbal intrat în legalitate nu interesează pe nimeni în România. Patronilor li se pare inacceptabil să le ceri așa ceva. Jucătorilor li se pare revoltător. Suporterilor, obositor. Iar jurnaliștilor neverosimil. Ne-am obișnuit să trăim într-o țară mincinoasă, fără reguli stricte, plină de favoritisme și vulnerabilă în fața șmecheriei. O schimbare bruscă ar deranja pe foarte multă lume. Adevărul e că, într-o eră utopică, românii nu-și mai doresc revoluții. Atâtea câte au fost n-au adus decât înfrângeri după ele.
De douazeci de ani, fotbalul nostru are statut aparte în societate. E stat în stat. Uriașe nereguli financiare se ascund în spatele gestiunii proprietarilor de cluburi, ei înșiși niște fantome de multe ori. N-a avut nimeni tupeul să-i deranjeze. Au ajuns personaje-cheie în viața publică. Ne-au sufocat mediatic. Ne-au luat piuitul. Practic, noțiunile de contract sau buget nu există în fotbalul românesc. Există inginerii. Adică escrocherii. Ingineriile n-au treabă cu legea ori cu fiscul. Cei care le manevrează nu plătesc impozite. Sau, în orice caz, nu le plătesc la timp.
Dacă ANAF își propune să facă ordine în această lume, trebuie să știe că intră pe un șantier nemărginit. Acolo trăiesc învingătorii noștri de fiecare zi.

REFUZ

MUREȘAN: „BOZOVICI NU VINE LA CFR"

Președintele clujenilor, Iuliu Mureșan, a negat posibilul transfer al lui Bozovici și Wesley la Cluj în această vară. "Noi avem o politică destul de clară legată de achizițiile acestei veri. Nu vom mai lua extracomunitari, ba dimpotrivă poate vom mai aduce un român", a declarat Mureșan.

CALCUL / „Feroviarii", aproape sigur, capi de serie în preliminariile Europa League

CFR CLUJ, printre favorite!

Foto: Dan TĂUȚAN

Trică are șanse mari să-i întâlnească în turul IV preliminar din Europa League pe foștii colegi de la Anorthosis

Călin TODORESCU
calin.todorescu@prosport.ro

Cu un coeficient de 13,781, CFR Cluj va fi aproape cert cap de serie la tragerea la sorți a meciurilor din turul IV al Euroligii, având șanse sporite să se califice în grupele competiției.

Noul format al cupelor europene favorizează echipa din Gruia, care anul trecut, cu același coeficient, ar fi avut șanse minime, tinzând spre zero, de calificare atât în grupele Ligii Campionilor, cât și în grupele Cupei UEFA. În acest sezon, CFR nu mai stă la mâna hazardului și are șanse mari de tot să acceadă în premieră în grupele celei de-a doua competiții fotbalistice continentale intercluburi. În acest moment, statutul lui CFR Cluj este însă incert, echipa din Gruia fiind, alături de Litex Loveci (Bulgaria) și Toulouse (Franța), ambele cu coeficient UEFA mai mare decât CFR, una dintre cele trei grupări care așteaptă cu sufletul la gură desfășurarea calificărilor în Liga Campionilor pentru a afla de ce parte se situează. Șansele de a fi cap de serie sunt însă mari pentru vișinii, momentan fiind neadjudecate șapte astfel de locuri. În cazul unor rezultate normale în preliminariile Ligii Campionilor, CFR va prinde una dintre cele șapte poziții. Mai mult, își permite chiar și luxul a șase mari surprize, în contextul în care, sezonul trecut, în cele trei runde de baraj au fost cu totul cinci „bombe", care au dus la calificarea în grupe a echipelor Aalborg, Anorthosis Famagusta și BATE Borisov.

Hopuri grele și printre outsideri

Chiar dacă statutul de cap de serie este ca și adjudecat, cei de la CFR nu pot răsufla ușurați, fiindcă din urna outsiderilor pot ieși în calea lor adversari grei. Cel mai tare este, indiscutabil, echipa italiană Genoa, care a pierdut la criteriul rezultatelor directe, în favoarea Fiorentinei, un loc în calificările Ligii Campionilor. De asemenea, greu de doborât se anunță a fi echipe ca PAOK Salonic (Grecia), Dinamo Moscova, Samara (ambele din Rusia), Trabzonspor (Turcia), Salzburg (Austria), Steaua Roșie Belgrad (Serbia), Vorskla Poltava (Ucraina), dar și mai vechea cunoștință a clujenilor, Anorthosis Famagusta (Cipru). ■

Foto: AP

CERTITUDINE / Dacă se califică în faza grupelor, CFR va fi cu siguranță în ultima urnă valorică

Codașă între fruntașe

Ca și anul trecut, când s-a calificat direct în grupele Ligii Campionilor, și în acest an, în Europa League, CFR va fi doar în a patra urnă în faza grupelor.

Bun pentru a obține calificarea, coeficientul UEFA al lui CFR este mult prea mic pentru ca echipa din Gruia să fie altundeva decât în a patra urnă valorică la tragerea la sorți a grupelor Europa League. În schimb, dacă ajunge în grupe, Steaua va fi cap de serie, iar Dinamo se va afla aproape sigur în urna a treia. Plasarea echipelor în urne îi facilitează lui CFR o reîntâlnire cu AS Roma, care este cap de serie, o revedere cu fostul „feroviar" Dorsin, acum la Rosenborg, dar și un remember plăcut cu Athletic Bilbao, echipă pe care a eliminat-o în vara lui 2005 din Cupa Intertoto. De asemenea, CFR ar putea da peste echipe la care evoluează jucători români: Stuttgartul lui Marica, Fiorentina lui Mutu (foto), Ajaxul lui Ogăraru, Hertha lui Max Nicu, Lazio lui Radu Ștefan, AEK Atena a lui Ilie Iordache, Benfica lui Sepsi. ■

„Sperăm să fim capi de serie, pentru că așa vom avea șanse mult mai mari să ajungem în grupele Europa League, deși nu am fost încă informați oficial de UEFA"

IULIU MUREȘAN
președinte CFR Cluj

PUBLICITATE

PrePay

sunt toţi cei care
îmi fac ziua mai bună

cu Orange PrePay ziua ţi se schimbă

credit 10 euro
la reîncărcarea de 5 euro, lunar
+
500 de minute şi 500 SMS, în reţea
50 de minute naţionale şi internaţionale
totul cu 5 euro/lună

www.orange.ro
ofertă valabilă cu o cartelă SIM PrePay activată până la 31 iulie 2009; bonusul este valabil 7 zile de la prima reîncărcare; TVA aplicabil la cumpărarea cartelei; apelează gratuit *100# pentru activare

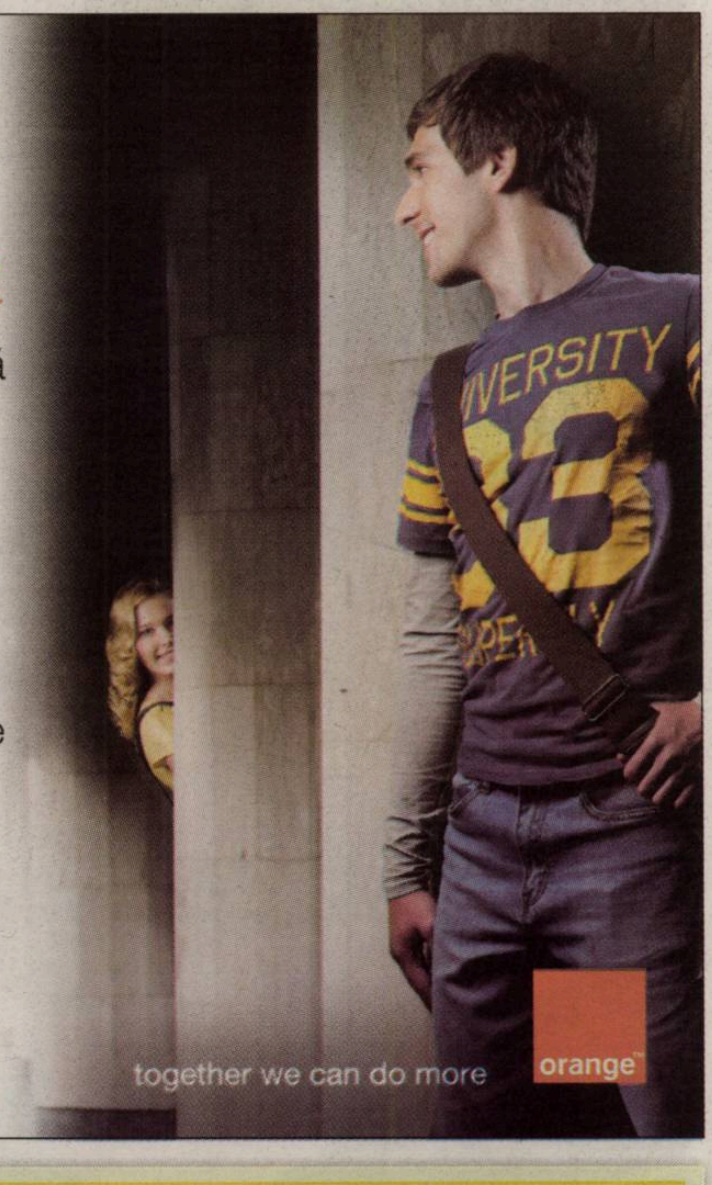

CALCULE

ÎN CE GRUPE AR PUTEA JUCA CFR ÎN EUROPA LEAGUE

Grupa ușoară
FC Basel (Elveția)
Austria Viena (Austria)
Hapoel Tel Aviv (Israel)
CFR Cluj

Grupa grea
Hamburger SV (Germania)
Atletico Madrid (Spania)
Aston Villa (Anglia)
CFR Cluj

ÎNTÂLNIRE

POSIBIL DUEL CU PACOS FERREIRA

Una dintre echipele care i-ar putea ieși în cale lui CFR Cluj în turul IV este Pacos Ferreira, din Portugalia, gruparea din orașul natal al lui Cadu și de la care au ajuns în Gruia Dani, Didi și Fredy. Totodată, din această vară, la Pacos este legitimat Manuel Jose, fostul mijlocaș al lui CFR. De asemenea, CFR s-ar putea duela pentru un loc în grupe cu Guingamp, merituoasa echipă din Ligue 2 care a cucerit Cupa Franței, dar și cu Sivasspor, surprinzătoarea vicecampioană a Turciei, sau cu Stabaek, campioana Norvegiei, echipă la care l-a cedat vara trecută pe Sandberg, plecat între timp la Haugesund, în a doua ligă din „Țara Fiordurilor". ■

RATEU

CADE TRANSFERUL LUI LARS HIRSCHFELD?

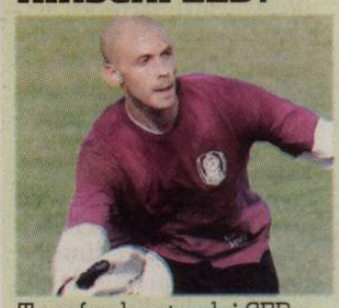

Transferul portarului CFR-ului, Lars Hirschfeld (foto) la Cottbus e în pericol să cadă deoarece managerul nemților, Claus-Dieter Wollitz, e îngrijorat de absența îndelungată a canadianului de pe teren. "Dacă un jucător nu evoluează atât de mult timp, este o problemă", a spus Wollitz în presa germană. Portarul CFR-ului mai are oferte din Anglia și din Norvegia, iar săptămâna viitoare va lua o decizie. ■

CALIFICĂRI LIGA CAMPIONILOR

A. Ramura non-campioanelor

De pe această parte a calificărilor cinci echipe, cele care vor pierde „dublele" de baraj, vor ajunge în turul IV preliminar al Europa League. Dintre cele zece, șapte au coeficient mai bun decât CFR, însă, chiar dacă toate favoritele vor fi eliminate, tot ar mai rămâne un loc de cap de serie disponibil. Este însă greu de crezut că Șahtior Donețk, Sporting Lisabona sau Panathinaikos Atena s-ar putea împiedica de adversare ca FC Timișoara, Sivasspor sau ceilalți outsideri. ■

ECHIPELE CALIFICATE ÎN TURUL III AL LIGII CAMPIONILOR (RAMURA NON-CAMPIOANELOR)

Capi de serie	
Șahtior Donețk (Ucr)	74,370
Sporting Lisabona (Port)	68,292
Panathinaikos Atena (Gre)	56,632
Celtic Glasgow (Sco)	40,575
Anderlecht Bruxelles (Bel)	32,065
Outsideri	
Sparta Praga (Ceh)	26,150
Twente Enschede (Ola)	17,825
Dinamo Moscova (Rus)	9,525
FC Timișoara (Rom)	7,781
Sivasspor (Turcia)	6,445

B. Ramura campioanelor

De pe acest tablou al calificărilor Ligii Campionilor, zece echipe, cele care vor pierde „dublele" de baraj din al treilea tur, vor ajunge în turul IV al Europa League și ar putea amenința poziția de cap de serie a lui CFR. Dintre toate echipele care vor juca pe această ramură, doar opt au coeficient UEFA mai bun decât echipa din Gruia, însă toate se numără printre favorite. Mai mult ca sigur, toate cele opt vor ajunge în turul IV al Ligii Campionilor, iar cele care vor trece și de acest hop vor juca în grupele Ligii, iar învinsele direct în grupele Europa League. ■

ECHIPELE DE PE RAMURA CAMPIOANELOR CU COEFICIENT PESTE AL LUI CFR CLUJ

Echipa	Coeficient UEFA
Olympiakos Pireu (Gre)	52,632
FC Copenhaga (Den)	26,890
Slavia Praha (Ceh)	25,150
Levski Sofia (Bul)	24,250
Partizan Belgrad (Srb)	23,050
Maccabi Haifa (Isr)	17,050
Dinamo Zagreb (Cro)	16,466
FC Zürich (Elv)	14,050

OPINIE
CARTONAȘUL ROZ

Marius NIȚU
marius.nitu@prosport.ro

Cum pot juca echipele românești în Europa

România a intrat în Uniunea Europeană, cluburile românești sunt pe cale să iasă din Europa mare a fotbalului, unde e și Albania. „De ce?", se întreabă suporterii. Simplu. Pentru că niciun club din România nu vorbește limba contabililor europeni. Dacă citești raportul inspectorului disciplinar al UEFA, ai senzația că ești în județeană, cu foi completate pe spatele portarului. La Dinamo, informațiile financiare prezintă „numeroase greșeli de aritmetică". Asta nu contează prea mult pentru că, la transferuri, trei jucători nici nu apar pe tabel. La Rapid e mai bine, bilanțurile sunt mai bune. E doar o problemă. O situație financiară a fost realizată pentru FC Rapid S.A., deși acționarul principal e asociația FC Rapid. Timișoara e un oraș cosmopolit și, după cum țipă Iancu, mereu nedreptățit. De nervi, nici n-a mai respectat reglementările contabile naționale, a găsit niște standarde internaționale. Unirea Urziceni bagă o creștere grasă a veniturilor la rubrica „contul previzionat", dar lipsesc documente justificative. Patronul Bucșaru a confundat puțin UEFA cu escrocul Necolaiciuc, cu ajutorul căruia vindea CFR-ului șuruburi la prețul de 3,6 milioane lei bucata. La fel, Steaua și CFR-ul au pierdut și au încurcat hârtii în prostie. Craiova a avut noroc că nu s-a calificat, pentru că atât a pasat datoriile între firme, încât nici fostul ospătar Mititelu nu mai știe care e nota, care e data și care e totalul. În România, hârtiile astea au mers, deși pe șeful Comisiei de Licențiere îl cheamă Duru. Omul n-a avut timp să se uite pe dosare, așa că a aplicat principiul „asta are, asta n-are, asta-i de la Baia Mare". La hotărârea finală toți au câștigat. Hârtiile nu le putem schimba, pentru că nu putem să-l schimbăm pe Mircea Sandu cu unul chiar dur care să-i facă pe băieți să schimbe hârtiile. Și, dacă nu ne putem schimba, soluția e să schimbăm Europa. De aceea europarlamentarul Becali ar trebui să propună interzicerea cifrelor arabe pe continentul ăsta și înlocuirea lor cu cifre locale, adică romane. Așa ar ajunge 1 lângă 1 să facă 20 și să ne iasă și nouă bilanțurile contabile.

REACȚIE
„Nu frații Becali pun antrenorul"

Nicolae Badea a explicat cine decide viitorul antrenor la Dinamo. „Am discutat cu frații Becali, iar responsabilitatea numirii noului antrenor revine clubului. Nu am acționat instinctual până în aceste momente și nici nu o vom face", a decretat președintele CA al FC Dinamo pentru Sport Magazin.

NUMIRE
GANEA, DIRECTOR SPORTIV

Pe lângă postul de antrenor, aseară, șefii l-au numit și pe **Ionel Ganea (foto)** în funcția de director sportiv. Fostul atacant al „câinilor" a fost ieri -dimineață la sediul clubului, acolo unde a discutat mai bine de o oră cu președintele executiv Cristi Borcea detaliile cooptării sale în staff-ul administrativ.

LITIGIU
Dinamo a fost pârâtă la UEFA

Mariano Fernandez a acționat clubul Dinamo în judecată la UEFA. Fostul fundaș central al „câinilor" acuză clubul din „Ștefan cel Mare" de o datorie în valoare de 10.000 de euro. Jucătorul argentinian este cel care l-a înlocuit pe Vali Năstase în lotul alb-roșiilor după celebra „dublă" cu Lazio din preliminariile Ligii Campionilor.

OPINIE
Nețoiu: „Să plece Badea!"

Gheorghe Nețoiu știe cine este de vină pentru dezastrul de la Dinamo. Cornel Dinu și Nicolae Badea au fost nominalizații "Comandantului": "E o greșeală ce s-a întâmplat la Dinamo. Cornel Dinu ar fi trebuit să se implice mai mult. Este și rodul unui management defectuos, iar omul care trebuia să schimbe asta este Badea."

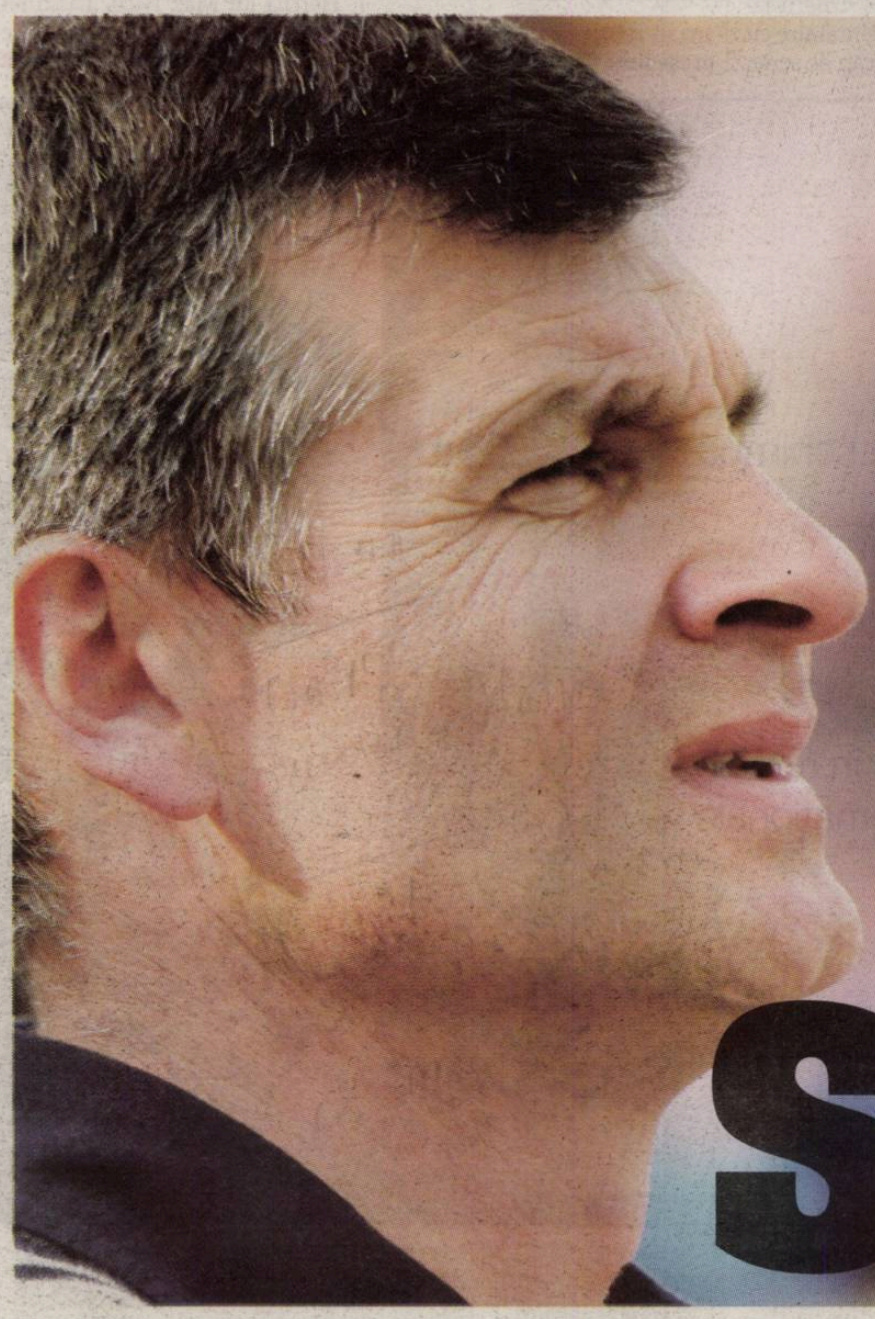

DECIZIE / Acționarii dinamoviști s-au decis aseară târziu: Neluțu Sabău va fi noul antrenor al "câinilor"

Vine Sabău!

Cătălin MUREȘANU
catalin.muresanu@prosport.ro
Mihai NEJNERU
mihai.nejneru@prosport.ro

Roș-albii trebuiau să îl numească ieri pe Sabău, dar au negociat cu alți patru antrenori. Nici varanta revenirii lui Rednic nu a fost omisă de la discuții.

Ieri a fost ziua în care Dinamo trebuia să își numească antrenorul pentru sezonul viitor. Ezitarea șefilor, care au variante diferite pentru banca tehnică, a condus însă la o nouă amânare a deciziei, concluzia negocierilor dintre corifeii roș-albilor fiind că Ioan Ovidiu Sabău rămâne favorit în această luptă. Cum s-a ajuns la această situație? Pentru început, Sabău, care a negociat la 10:00 semnarea contractului a obținut OK-ul lui Cristi Borcea. Apoi, președintele executiv s-a întâlnit la sediul clubului cu Vasile Turcu și Ioan Becali. Cum ultimii doi îi contestă autoritatea „Moțului", a urmat cea de-a doua întrevedere a zilei, între Cristi Borcea și Nicolae Badea, desfășurată la Computerland. Conform înțelegerii inițiale s-a negociat apoi cu Ionuț Badea. Varianta are însă șanse reduse de concretizare. Dezavantajul tehnicianului lui FC Argeș este lipsa licenței PRO, tehnicianul putând lucra doar în colaborare cu administratorul delegat Cornel Dinu. Însă opțiunea lui „Mister" este tot Sabău, preferat datorită trecutului alb-roșu mai consistent. Fluxul de vești dinspre „Ștefan cel Mare" a continuat și în cea de-a doua parte a zilei. Care a dus la un consens între Nicolae Badea și Cristi Borcea în privința investirii fostului tehnician al Gloriei Bistrița. Aseară târziu s-a oficializat numirea „Moțului", lucru care l-a enervat la culme pe Vasile Turcu.

CINE A MAI FOST ÎN CĂRȚI

NICOLO NAPOLI a fost și el contactat de șefi și așteaptă răspunsul acestora: „Sunt la Torino. Aștept o veste concretă. Încă nu este nimic oficial, dar am fost contactat".

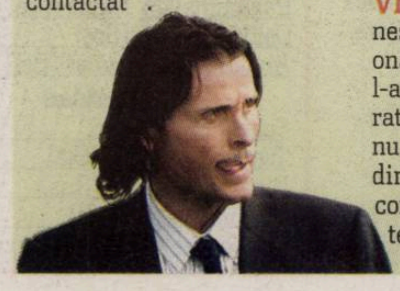

JOSE BAKERO este propunerea lui Giovani Becali, care l-a propus pe fostul star al Barcelonei și la Steaua sau FC Otopeni.

VICTOR PIȚURCĂ întrunește voturile tuturor acționarilor dinamoviști, care l-au contactat de nenumărate ori. Fostul selecționer nu dorește însă să semneze, din cauza iminenței unui conflict perpetuu cu suporterii dinamoviști.

REACȚIE / Vasile Turcu vrea drepturile federative a doi jucători pentru a-și recupera banii investiți

ÎN NATURĂ!

Cătălin MUREȘANU
catalin.muresanu@prosport.ro
Mihai NEJNERU
mihai.nejneru@prosport.ro

Situația de la Dinamo devine alarmantă! În plină criză financiară, acționarii sunt în stare de orice pentru a recupera investiția din „Groapă". Iar cel mai bun exemplu este Vasile Turcu (foto mic).

Toate deciziile și discuțiile ajung inevitabil la bani, fie că este vorba de strategii de viitor sau de plata utilităților. Unii dintre șefi vor să se retragă, dar ușa pe care scrie exit pare ferecată. Cazul cel mai elocvent pare a fi al lui Vasile Turcu, patronul de la Romconstruct, de departe cel mai bun plătitor din trecut.

„Îi vând, îmi scot banii și plec"

Vicepreședintele Consiliului de Administrație a resimțit din plin criza economică, iar aceasta, coroborată cu supărarea ratării titlului, l-a făcut pe acționar să își dorească să se retragă de la Dinamo. Numai că nu prea sunt doritori pentru pachetul său de acțiuni. Ceilalți colegi nu vor să i le răscumpere, iar de afară, până în prezent, vin doar vorbe. În aceste condiții, Turcu le-a făcut o propunere șocantă colegilor pentru a-și recupera investiția. „Dacă nu aveți bani, vreau drepturile federative a doi jucători. Îi vând, îmi scot banii și nu veți mai auzi de mine!", a sunat cererea omului de afaceri.

Acționarii au refuzat pentru moment, considerând cererea lui Turcu mai mult ca glumă. ■

Bogdan Lobonț ar putea fi moneda de schimb a lui Vasile Turcu pentru acțiunile de la Dinamo

4
milioane de euro este suma pe care o cere Vasile Turcu pentru pachetul său de acțiuni de la Dinamo

2
milioane de euro speră acționarii să primească din vânzarea lui Bogdan Lobonț

VARIANTĂ

I-AR VREA PE LOBONȚ ȘI GABI TÓRJE

Vasile Turcu cere pentru pachetul său de acțiuni suma de 4 milioane de euro. În acești bani, în cazul în care șefii ar fi de acord cu propunerea colegului lor, patronul de la Romconstruct ar putea primi drepturile federative ale lui Bogdan Lobonț și **Gabriel Torje (foto)**, doi dintre fotbaliștii care au oferte concrete în acest moment. Portarul se află în vizorul Romei, în timp ce de mijlocaș se interesează câteva echipe din Bundesliga. ■

GEST

A GARANTAT TRANSFERUL LUI „LOBBY"

Turcu are un motiv serios să se gândească la dobândirea drepturilor federative ale lui Bogdan Lobonț. Conform surselor apropiate clubului, patronul de la Romconstruct ar fi fost cel care a garantat cu o importantă sumă de bani transferul acestuia de la Fiorentina la Dinamo. „Am făcut rost de bani într-un weekend să-l aducem pe «Lobby», iar acum e normal să-mi recuperez investiția cu el", li s-ar fi plâns Turcu apropiaților. ■

PUBLICITATE
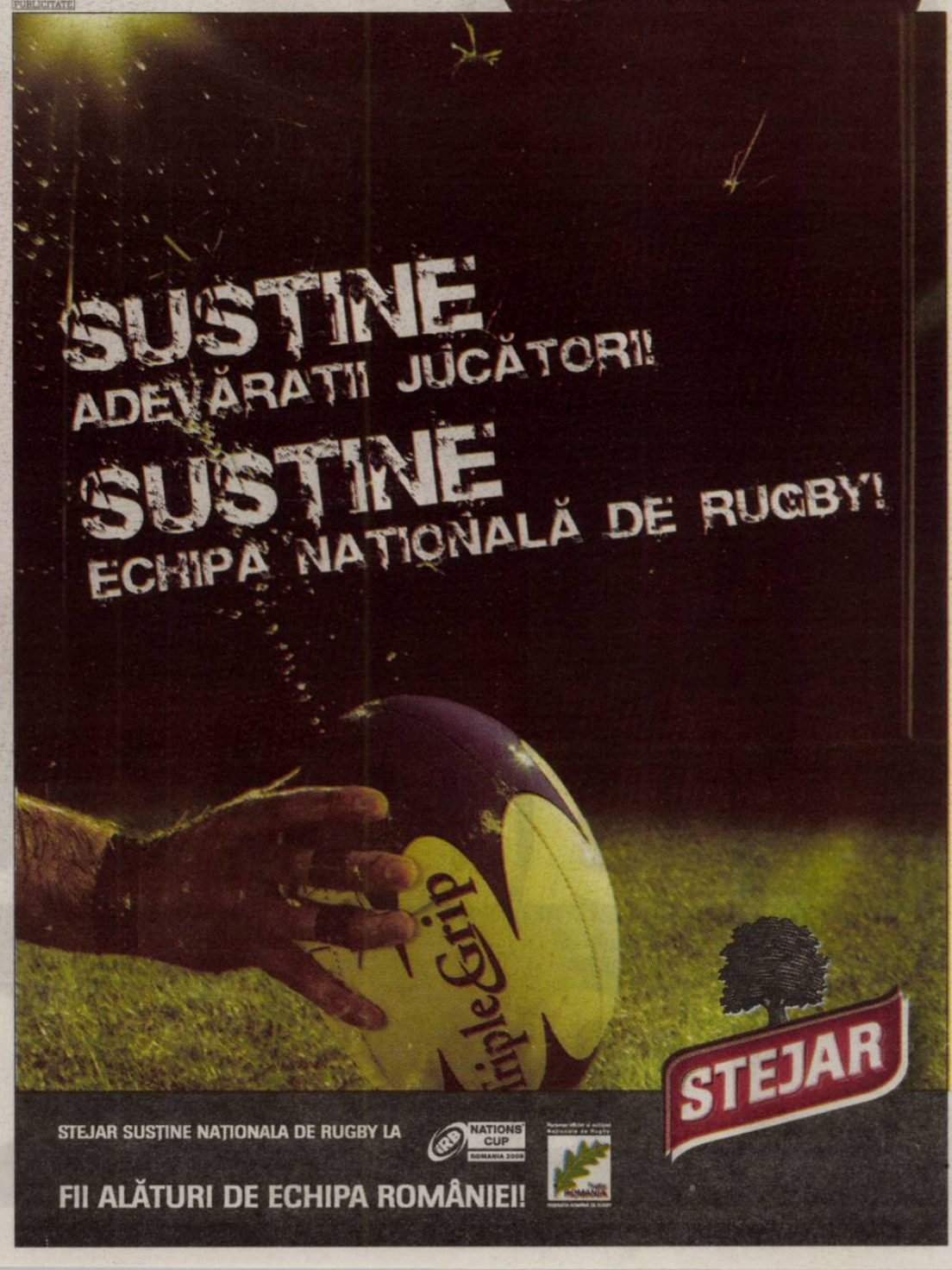

ÎNTÂLNIRE AMÂNATĂ CU APOSTU

Directorul general al „șepcilor", Teodor Pop se aștepta ca ieri să se întâlnească cu primarul Sorin Apostu pentru afla care sunt planurile edilului în ceea ce privește noua structură a clubului din sezonul viitor. „N-am mai primit niciun semn de la primar, probabil ne vom întâlni abia după discuția pe care o va avea luni cu Dorinel Munteanu. Sunt și eu curios cine va veni investitor și ce vom face", a spus Pop. ■

TRATATIVE / Unirea îi cere pe „Ema" Kone, Viera și Traore de la CFR

Colonie de ivorieni sub Cetate!

Dan UDREA
redactiacluj@prosport.ro

Unirea Alba Iulia joacă tare pe piața transferurilor. Vrea să se întărească pentru Liga I cu colegul lui Didier Drogba de la naționala Coastei de Fildeș, Emmanuel Kone.

Promovată în Liga I după ce s-a bazat aproape în totalitate doar pe forțele jucătorilor români, Alba Iulia schimbă foaia și vrea să meargă și pe mâna străinilor după promovare. Conștienți că vor putea supraviețui pe prima scenă doar dacă se vor întări considerabil, conducătorii Unirii au cerut o mână de ajutor vecinilor de la CFR . „Feroviarii" doresc să „scape" de jucătorii care nu intră în planurile lui Conceicao pentru sezonul viitor și le-au propus miercuri albaiulienilor o listă cu șapte jucători, „uniriștii" oprindu-se la cinci nume. Din cauza salariilor mari, Sousa și Flores nici nu au fost luați în calcul de șefii de la Alba, care în schimb îi doresc pe ivorienii **Emmanuel Kone, Viera, Traore (foto)**. Pe lista de achiziții a lui Falub mai sunt însă și alți doi „feroviari", portughezul Vitinha și portarul Curileac, ultimul împrumutat la Alba Iulia în returul sezonului trecut tot de la CFR. „Bugetul de achiziții e destul de mic și nu putem să ne «întindem» la jucătorii de la Cluj care au contracte mari", a explicat Marian Sarmeș, președintele CA Unirea. Pe lângă cei cinci jucători, „uniriștii" îi mai doresc pe Victoraș Iacob, ultima dată la CS Otopeni, și pe Gabriel Petrovici, de la Minerul Mehedinți. ■

TERMEN-LIMITĂ

25 IULIE, ZIUA DECISIVĂ PENTRU ALBA

Prezent miercuri la Alba Iulia, Viorel Duru, șeful Direcției de Licențiere din FRF, nu a fost deloc încântat de condițiile pe care le-a văzut la stadion și a fixat termen Unirii ca până pe 17 iulie să rezolve problemele semnalate. Termenul se va prelungi până pe 25 iulie în cazul în care condițiile nu se vor îmbunătăți, în caz contrar, Unirea urmând a disputa meciurile de acasă fără spectatori. ■

Foto: Dan TĂUȚAN

MUTARE / „Lordul" negociază împrumutul legiunii bănățene ce a evoluat în retur la Gloria din Est

Mută Buzăul în Ardeal?

Pădureanu (în stânga) e tentat să dezgroape trecutul

„Eu personal am vorbit mai puțin cu cei de la Bistrița, nu pot spune mai multe acum, dar recunosc că am mulți prieteni acolo și m-aș întoarce

IOAN BALAUR
antrenor Gloria Buzău

„Eu nu știu nimic, dar mi-ar face plăcere să merg la Bistrița, mai ales că am jucat nouă ani la Gloria

DANIEL IFTODI
antrenor secund
Gloria Buzău

Foto: ProSport

Vlad MĂCICĂȘAN
redactiacluj@prosport.ro
George STAN
redactiacluj@prosport.ro

Pădureanu a ochit lovitura verii. Vrea să aducă trioul Cârstea - Balaur - Iftodi pe banca Gloriei, împreună cu jucătorii împrumutați de Poli la Buzău.

Fără buget de transferuri și cu banca liberă, odată cu plecarea lui Sabău, Jean Pădureanu gândește o mutare-șoc în Liga I. Lordul e tentat să aducă la Bistrița mare parte din legiunea bănățeană ce în retur a fost împrumutată la Buzău. Astfel, președintele Gloriei, Jean Pădureanu, a luat deja legătura cu patronul lui Poli Timișoara, Marian Iancu, în tentativa de a deturna „lotul Buzău" din drumul spre Ceahlăul Piatra Neamț. Strategia „Lordului" e gândită în așa fel încât să aducă la Gloria și banca tehnică ce a lucrat în partea a doua a campionatului la Buzău: Constantin Cârstea (director tehnic), Ioan Balaur (antrenor principal) și Daniel Iftodi (antrenor secund). Bossul bistrițenilor nu a negat ieri revenirea celor trei la Bistrița, mai ales că „Lordul" a rămas în relații cordiale cu Constantin Cârstea, antrenor cu care a colaborat timp nouă sezoane la Gloria, stabilind astfel și un record de longetivitate în prima ligă. „Legat de viitorul băncii tehnice nu pot să vă spun dacă sunt cei pomeniți sau nu, pentru că s-ar supăra cei cu care negociez sau am negociat. Până miercuri sau joi se va ști exact cine e noul antrenor la Bistrița", a spus aseară Jean Pădureanu. Din lista de jucători ce a fost trimisă de Poli la Buzău, „Lordului" i-ar conveni să-i înregimenteze pentru noul sezon la Bistrița pe Zimmermann, Mera, Florin Sandu, Cojocnean și Mansour. ■

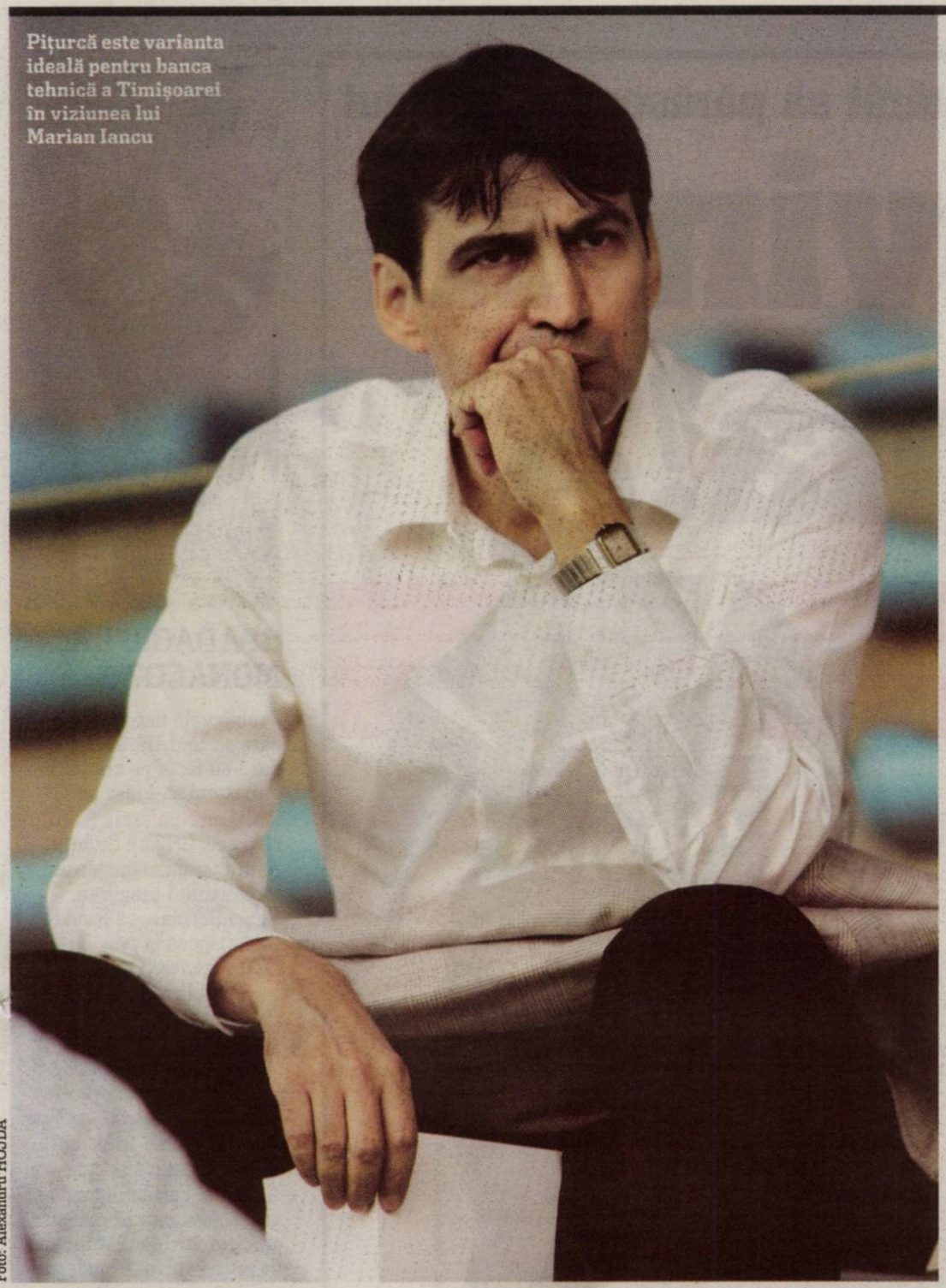

Pițurcă este varianta ideală pentru banca tehnică a Timișoarei în viziunea lui Marian Iancu

Foto: Alexandru HOJDA

MUTARE / Fostul selecționer este favoritul lui Marian Iancu la preluarea formației de pe Bega

Miza pe Piți

Cătălin PĂTRU
catalin.patru@prosport.ro

Timișoara se pregătește de Champions League, dar fără antrenor. Deocamdată, pentru că, după ce Dusan Uhrin jr a refuzat oferta lui Marian Iancu, boss-ul bănățenilor vrea acum potul cel mare: aducerea lui Victor Pițurcă.

2

echipe din Liga I a mai antrenat Victor Pițurcă de-a lungul carierei: Universitatea Craiova și Steaua

Posibila venire a fostului selecționer la echipa de pe Bega a fost confirmată voalat și de președintele LPF, Dumitru Dragomir, care a mărturisit într-o emisiune televizată că viitorul tehnician al celor de la FC Timișoara va fi un român, iar numele acestuia începe cu litera „P“ După ce s-a arătat dezamăgit de felul în care Gabi Balint gestiona problemele din vestiarul echipei și a criticat în repetate rânduri faptul că tehnicianul le acordă prea multă libertate fotbaliștilor, finanțatorul timișorenilor nu ar zice nu aducerii unui antrenor gen „mână de fier”. Altfel spus, varianta Pițurcă este una agreată de Marian Iancu, care mereu s-a arătat mulțumit de metodele de pregătire ale fostului selecționer, dar mai ales de faptul că „Piți” nu tolerează deloc „ieșirile” jucătorilor. Singurul impediment în venirea la Timișoara este salariul ridicat pe care tehnicianul îl solicită, dar și dorința acestuia de a merge la un club din străinătate, în ultima perioadă vehiculându-se numele unor formații din prima ligă rusă, dar și din spațiul arab. Ultima echipă pe care Pițurcă a pregătit-o în Liga I a fost Steaua, la care a stat patru ani (2000-2004), reușind să câștige un titlu de campion și o Supercupă a României în sezonul 2000-2001. ■

PUBLICITATE

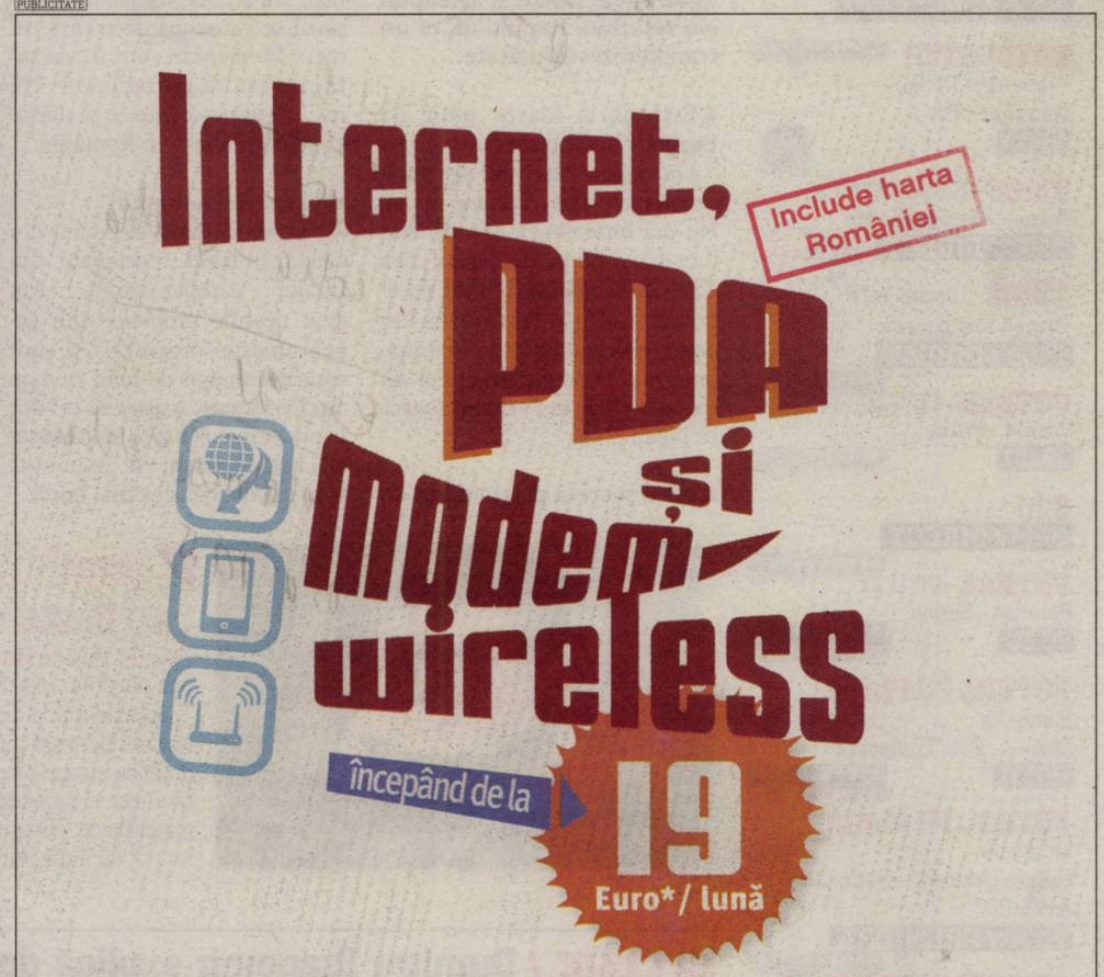

DECIZIE / Comitetul Executiv al FRF va analiza luni incidentele de la finala Cupei, iar Timișoara e în pericol

Doi ani afară din Cupa României?

Refuzul bănățenilor de a participa la premierea organizată la sfârșitul meciului dintre CFR Cluj și FC Timișoara (0-3) din finala Cupei României ar putea aduce sancțiuni grave pentru formația de pe Bega.

Foto: Dan TĂUȚAN

Comitetul Executiv al FRF se întrunește luni pentru ultima ședință din acest sezon competițional. Pe ordinea de zi se află și judecarea cazului clubului bănățean, care este acuzat de discreditarea celei de-a doua competiții interne. Conform unor surse federale, FC Timișoara riscă excluderea din Cupa României pe o perioadă de doi ani. Bănățenii au boicotat festivitatea de decernare a medaliilor, fiind nemulțumiți de prestația arbitrului Cristi Balaj, care le-a refuzat un penalty și i-a dezavantajat în mai multe rânduri, iar acest lucru le-ar putea pecetlui soarta. ■

CIFRA ZILEI din ZIARUL FINANCIAR

1.140 de euro

va fi în 2009 salariul mediu al angajaților Hidroelectrica, cel mai ieftin producător de energie electrică din portofoliul statului, potrivit unui proiect de Hotărâre de Guvern.

CITIȚI MAI MULTE pe www.zf.ro

PROGRAM TV (AZI)

07:45 SPORT.RO
FOTBAL - Barca TV
Barcelona - Real Madrid
13:00 / PREMIERĂ

SPORT.RO
TENIS - Wimbledon
Comedia Wimbledon
13:30 / DIRECT

SPORT.RO
TENIS - Circuit WTA
Turneu Eastbourne
14:00 / PREMIERĂ

SPORT.RO
TENIS - Wimbledon
Se poartă Wimbledonul
15:15

SPORT.RO
Știri
16:00 / EXPLOZIV

SPORT.RO
BOXBUSTER
Vladimir Klitciko - Tony Thompson
16:00

TENIS - Circuit ATP
Turneu Hertogenbosch
17:00 / DIRECT EUROSPORT

TENIS - Circuit ATP
Turneu Eastbourne
17:00 / DIRECT

SPORT.RO
FOTBAL - CE U21
Suedia - Italia
19:00

SPORT.RO
Știri
19:15 / DIRECT

SPORT.RO
FOTBAL - CE U 21
Belarus - Serbia
19:30 SPORT CLUB

FOTBAL PE PLAJĂ -
Mangalia
Steaua - Poli Timișoara
20:30 SPORT CLUB

FOTBAL PE PLAJĂ -
Mangalia
Unirea Urziceni - Națională Artiștilor
21:00 / PREMIERĂ

SPORT.RO
WRESTLING RAW
Episodul 143
22:00 / DIRECT

SPORT CLUB
RUGBY - Super League
Huddersfield - Castleford
23:00 / SHOWTIME

SPORT.RO
Goluri și goale
23:30 / PREMIERĂ

SPORT.RO
POKER - "Faceți jocurile"
World Poker Tour
Seria 4, episodul 10

ProSport nu-și asumă răspunderea pentru eventualele schimbări operate între timp în program.

INTERVIU / Cesinha este hotărât să părăsească Rapidul

„Nu revin în România!“

Cu toate că Bergodi îl dorește în Ghencea, brazilianul nu mai vrea să audă de Liga I

Corina MLĂDINOIU
corina.mladinoiu@prosport.ro

Aflat în vacanță, mijlocașul de culoare al giuleștienilor profită de zilele libere și așteaptă. Nu reunirea Rapidului, ci un transfer în străinătate.

Ești dorit foarte mult de Bergodi în Ghencea...
Am auzit, dar nu se pune problema unui transfer acolo. Nu mă interesează Steaua! Am lucrat cu Bergodi, dânsul m-a adus în România, îi sunt recunoscător pentru asta, dar eu îmi doresc să evoluez într-un campionat mai puternic decât cel românesc și nu m-aș mai întoarce în Liga I.

Nu e secretă prietenia ta cu Mircea Rednic. E adevărat că ești dispus să-l urmezi în străinătate?
Am păstrat legătura cu Mircea Rednic, dar nu am discutat nimic. Nu știu ce voi face. Impresarul se va ocupa de transferul meu. Momentan sunt în vacanță și vreau să mă odihnesc. Nu mă interesează ceea ce se discută pe seama mea în România.

Te întorci la Rapid?
Nu prea aș vrea să revin, din cauza situației tensionate din finalul campionatului. Am avut destule probleme din cauza proastei organizări și sunt ușor dezamăgit de felul în care am fost tratat. Aștept ca cei din conducerea echipei să discute cu agentul meu și împreună vom lua decizia cea mai bună.

Care sunt motivele pentru care nu ești dispus să te întorci?
M-a deranjat faptul că la Rapid una se spune și alta se face. Se promit multe lucruri, dar nu se rezolvă nimic. ■

Foto: Alexandru HOJDA

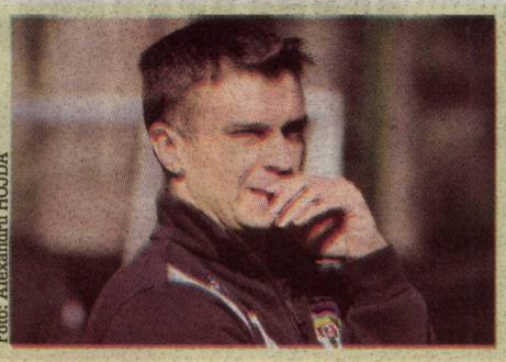
Foto: Alexandru HOJDA

ATAC

„NU ÎL SUPORT PE SICHITIU“

Daniel Pancu (foto), unul dintre simbolurile giuleștenilor, și-a expus părerea referitoare la criza pe care o traversează alb-vișiniii. "Lipsește mâna de fier de la Rapid. Rezultatele nu pot surprinde pe nimeni în acest moment. Rapidul a lansat un comunicat comunist după ce eu am plecat, spuneau că am făcut-o pentru bani... Domnul Sichitiu să își aducă aminte că el a stat prin țările arabe, nu știu exact de ce. Nu am nimic cu dânsul, dar, după comunicatul acela, nu pot să îl mai suport!", a spus Daniel Pancu. ■

Foto: Cosmin MOTEI

SPADACIO LA MONACO?

Problemele financiare cu care se confruntă Rapidul i-au făcut pe oficialii giuleșteni să-l lase pe **Juliano Spadacio (foto)** să plece. Grigore Sichitiu i-a transmis managerului fotbalistului brazilian, Decio Berman, că Rapid este dispusă la negocieri cu orice formație care oferă 2,5 milioane de euro. De serviciile lui Spadacio s-a interesat gruparea franceză AS Monaco, care vrea să o înlocuiască pe vedeta Alexandre Licata, plecat la Auxerre. Formația monegască este gata să plătească aproximativ două milioane de euro pentru transferul golgheterului rapidist. În zilele următoare va avea loc o primă rundă de negocieri între Grigore Sichitiu și reprezentanții lui Monaco pentru transferul brazilianului. „Sunt mai multe oferte pentru Spadacio, dar numai o singură echipă din Franța pare cea mai interesată să negocieze. Cei de la Rapid sunt dispuși să-l dea cât mai repede pentru că au nevoie de bani“, a declarat agentul fotbalistului. ■

DECIZIE / Dumitru Dragomir explică de ce l-a adus la Ligă pe finul lui Lupescu

Florea, armă anti-FRF

Alexandru TOADER
alexandru.toader@prosport.ro

Dumitru Dragomir a dezvăluit ieri logica după care l-a numit în funcția de președinte al Comisiei de Recurs a LPF pe Daniel Florea (foto), unul dintre actorii principali ai „cazului Valiza“ și dușman declarat acum al lui Ionuț Lupescu.

Motivele invocate de Dragomir par mai degrabă un nou atac la adresa directorului general al FRF. „L-am numit pe Florea la Comisia de Recurs pentru că e singurul despre care știu că șefii Federației Române de Fotbal nu vor intra peste el pentru a influența deciziile. Sunt conștient că toate criticile care vor veni după câte o decizie a unei comisii LPF se va îndrepta nu spre aceasta, ci spre persoana mea, dar nu îmi fac probleme din acest punct de vedere. Îmi asum responsabilitatea“, a afirmat Dragomir.

Reacția directorului general al FRF, Ionuț Lupescu, a fost una pe măsură: „Prin motivația oferită, Dragomir recunoaște indirect că-l influența pe finul meu Florea pe când acesta lucra la FRF. În fine, mă interesează mai puțin acum cine lucrează în Comisiile LPF“. ■

Foto: Vlad CONSTANTINESCU

REMUS CÂMPEANU
președinte „U" Cluj

Onu s-a purtat foarte urât cu mine și a spus niște lucruri neadevărate despre mine. Mă lasă rece ce i s-a întâmplat. Am avut suspiciuni legate de acel meci și parese că s-au dovedit a fi întemeiate

ALEXANDRU TOTH
președintele FC Bihor

Am auzit că în pauza meciului Cigan a intrat în vestiarul nostru și a vehiculat diverse sume. Ar fi fost vorba de 40.000 de euro. A fost refuzat și scos afară

ANCHETĂ / Geta Onu, președintele lui ACU Arad și fina lui Adalbert Kassai, este acuzată de DNA de tentativă de mituire. Ea ar fi oferit 40.000 de euro, dar FC Bihor a refuzat. Era prea puțin?

Blatul costa mai mult!

Foto: Nicolae MIHALCEA

Geta Onu a părăsit aseară sediul DNA Oradea alături de avocatul său Ioan Sava

„În Liga a II-a se fac aranjamente mari cât casa. Să vină DNA-ul și să facă curățenie!"
GETA ONU
13 mai 2009

„Nu pot să comentez în niciun fel reținerea doamnei Geta Onu"
ADALBERT KASSAI
secretar general FRF

Nicolae MIHALCEA
(Oradea)

DNA i-a adus ieri la sediul din Oradea pe Sorin Cigan, fost jucător al lui FC Bihor, și pe Geta Onu, președinte ACU Arad, demarând astfel anchetarea meciului ACU Arad - FC Bihor (1-1) din ultima etapă de campionat a Ligii a II-a, seria a II-a.

În pauza meciului de la Arad, Sorin Cigan a intrat în vestiarul orădenilor pentru a le da 40.000 de euro, sumă oferită de către conducerea lui ACU. În schimbul acestor bani, cei de la FC Bihor ar fi trebuit să se dea la o parte, deoarece ACU avea nevoie de victorie pentru a se salva de la retrogradare. Jucătorii oaspeți au refuzat „oferta" deoarece suma ar fi fost prea mică. Meciul s-a terminat 1-1, ACU a retrogradat, iar „U" Cluj a rămas în Liga a II-a. În schimb, se pare că Cigan „a uitat" să-i returneze Getei Onu cei 40.000 de euro. Ieri-dimineață, Sorin Cigan și Geta Onu au fost reținuți și aduși la sediul DNA Oradea. Onu este acuzată de tentativă de mituire, iar Cigan de complicitate la tentativă de mituire. Surse apropiate anchetatorilor ne-au dezvăluit că cei doi ar fi fost denunțați chiar de către primarul municipiului Oradea, Ilie Bolojan.

„Cigan ne-a zis: «Am avut o înțelegere»"

Pe lângă cei doi, de-a lungul zilei de ieri s-au perindat mai mulți fotbaliști de la FC Bihor, antrenorul principal Zoltan Vig, dar și fiul Getei Onu, Bogdan, care este și jucător la ACU. Majoritatea declarațiilor nu au făcut decât să confirme bănuielile DNA. Laurențiu Opriceană, mijlocaș la FC Bihor, a povestit la ieșirea de la DNA Oradea ce s-a petrecut în pauza jocului. „Cigan a intrat la noi în vestiar și ne-a spus: «Am avut o înțelegere»", a declarat mijlocașul, completat de unul dintre antrenorii secunzi, Mircea Fodor: „La pauza meciului, Cigan se agita pe lângă vestiar. A intrat acolo, dar imediat jucătorii noștri au cerut cu vehemență ca el să iasă afară!".

Aseară târziu Geta Onu a părăsit sediul DNA precizând: „Nu vreau să declar nimic. Merg acasă. Totul e în regulă". La închiderea ediției Sorin Cigan era încă la DNA. ■

REACȚII DE PE www.liga2.ro

Se vede că totul a fost făcut pentru ca „U" să scape de retrogradare. Bihorul a jucat la două capete. Mai mult ca sigur FC Bihor a luat sume mari de bani de la „U" Cluj. O să vedeți că săptămânile viitoare vor fi chemați și cei de la „U" la audieri.
DANI

50 de mii de îngerași au zburat din Cluj spre Oradea. Banii au stat la un jucător important al FC Bihor care nu a jucat în meciul cu ACU. Tot adevărat e că Cigan a intrat în vestiar și le-a transmis celor de la FC Bihor că au 40 de mii de îngerași. Antrenorul secund al celor de la FC Bihor a spus: „Sacoul e prea mic, fă-l mai mare".
ANONIM

AUDIERI

PRUNEA, DIN NOU LA DNA

Directorul de relații internaționale al FRF, Florin Prunea, s-a prezentat și ieri la DNA Pitești, unde a zăbovit alte șase ore după cele nouă petrecute acolo cu o zi înainte. Atât miercuri cât și ieri, Prunea a studiat în majoritatea timpului în care a stat la DNA volumele dosarului în care apare și numele său. Auzind că a fost iar la DNA, președintele FRF Mircea Sandu a spus: "Prunea se duce tot mai des la DNA. Vom aștepta să vedem ce se întâmplă în privința sa și, dacă trebuie, îl vom înlocui, ce să facem?". ■

ALTE MECIURI SUSPECTE DE BLAT

SERIA I	
Sportul - Dunărea Giurgiu	1-2
FC Botoșani - Dinamo II	5-2
Ceahlăul - Petrolul	1-2
CS Buftea - FC Snagov	4-2
FC Snagov - FC Ploiești	1-2
Dinamo II - FC Snagov	6-1
Dunărea Giurgiu - FC Ploiești	0-3
FC Snagov - Lotus B. Felix	0-1
CS Buftea - FC Ploiești	3-5
Dinamo II - CS Buftea	2-1
FC Ploiești - Dinamo II	4-2
CS Buftea - Lotus B. Felix	2-3
Concordia - Cetatea	0-1
Cetatea Suceava - Petrolul	2-0
Dunărea Galați - Dinamo II	7-0
SERIA A II-A	
Tg. Mureș - Liberty	0-3
Vâlcea - UTA	0-3
UTA - CFR Timișoara	0-1
FC Bihor - „U" Cluj	0-2
Inter Pitești - FC Bihor	1-2
Lupeni - Vâlcea	3-1
Vâlcea - Târgoviște	0-1

PUBLICITATE

Dacă nu acum, atunci când?

TOYOTA

COROLLA
1.4 VVT-I Terra

Ultra dotări standard:
- Motor 1.4l benzină / 97 CP
- Aer condiționat
- Radio CD/MP3
- Computer de bord, închidere centralizată
- 4 airbag-uri & ABS & EBD & BA
- Oglinzi electrice și încălzite
- Geamuri portiere față acționate electric
- Vopsea metalizată

Preț special:
13.897 Euro (TVA inclus)
Stoc limitat!

AVENSIS Classic
2.0 D-4D Comfort

Ultra dotări standard:
- Motor 2.0l Diesel / 126 CP
- Aer condiționat, radio CD & MP3 & 8 boxe & comenzi audio pe volan
- Computer de bord, închidere centralizată
- 9 airbag-uri & ABS & EBD & BA
- Sistem de control al stabilității (VSC) & tracțiunii (TRC)
- Oglinzi exterioare reglabile electric & geamuri portiere față acționate electric
- Direcție asistată
- Închidere centralizată & telecomandă

Preț special:
16.766 Euro (TVA inclus)
Stoc limitat!

Vino acum în showroom pentru a descoperi toate ofertele Toyota.
* Finanțare prin Unicredit Leasing: 50% avans, durată contract 3 ani, valoare reziduală 20%. Rata de leasing include asigurarea CASCO și TVA. Mașinile din imagine sunt cu titlu de prezentare.
www.toyota.ro

Today Tomorrow Toyota

VARA CEA MAI LUNGĂ

ANIVERSARE / Ieri s-au împlinit 15 ani de la victoria contra Columbiei la Mondialul american

„Ne tremurau chiloții de frică!“

PUBLICITATE
Ai putea lovi din greșeală mașina cuiva. RCA de la Allianz-Țiriac, la un preț bun, rezolvă serios și rapid orice problemă în locul tău.
Alege cu grijă! Șoferul responsabil după RCA se cunoaște.
Allianz Țiriac

Valderrama (în dreapta), vedeta Columbiei, nu s-a văzut în marcajul german al lui Ionuț Lupescu

Doru GHEORGHIU
doru.gheorghiu@prosport.ro

Ionuț Lupescu face o mărturie-șoc: tricolorii au intrat pe terenul lui „Rose Bowl“ foarte timorați.

9
milioane de dolari investise Columbia înainte de Mondialul american, în speranța că va da marea lovitură a câștigării trofeului, după cum pronostica Pelé

Los Angeles, 18 iunie 1994. Soarele și-a pus în minte să topească totul, dar „Rose Bowl“, prin cei 100.000 de spectatori, îi răspunde plin de viață, așteptând una dintre cele mai spectaculoase partide din istoria Mondialelor, Columbia - România 1-3.

Ieri s-au împlinit 15 ani de atunci. 15 ani în care nu am mai regăsit niciodată acele trăiri. ProSport deschide astăzi serialul poveștilor acelui turneu final la care galbenul nostru național a fost mai la modă ca oricând. Astăzi, despre Columbia vorbește Ionuț Lupescu. Meciul i se pare și acum un vis, o dulce transă. „Trebuie să fim cinstiți cu noi acum: tremuram de frică înaintea acelei partide cu Columbia. Dacă ne dădeau gol la 0-0, ne dădeau cinci”, precizează „Kaiserul“.

S-a simțit foarte rău după meci

Nu a revăzut în cei 15 ani acea partidă și nici nu a simțit nevoia: „Mi-a ajuns ce am trăit la acel meci. Apoi am mai văzut doar secvențe la TV. Golurile și atât. Noi avem amintirile...”. După acel meci jucat la 40 de grade, actualul director general al FRF a fost unul dintre ghinioniștii desemnați să efectueze controlul antidoping: „Slăbisem într-o oră și jumătate patru sau cinci kilograme. A trebuit să beau ceva rece ca să pot să urinez. Imediat, așteptând să se întâmple mi s-a pus un cârcel în tot corpul, dacă vă puteți închipui! Doctorul mi-a dat o jumătate de ciocolată ca să-mi revin, dar apoi, când am plecat spre hotel, am vomitat tot!”. ■

AMINTIRI

„Nu vă gândiți că a fost cine știe ce tactică la acel meci cu Columbia. Cu toții aveam sarcini defensive, cu excepția lui Hagi și Răducioiu. I-am bătut apărându-ne formidabil“
Ionuț Lupescu
fost internațional

„Ne-am simțit foarte bine la Los Angeles. Când ne-am întors de la Detroit, unde am pierdut cu 1-4 în fața Elveției, parcă ne întorsesem acasă. Atunci am realizat că totul ținea de psihic“
Ionuț Lupescu
fost internațional

„Din punct de vedere personal, meciul a fost o reușită și pentru mine, deoarece am apărat foarte bine. Din păcate, a urmat un meci de care mai bine nu-mi amintesc“
Bogdan Stelea
fost internațional

„Din păcate, aceste amintiri ne arată că îmbătrânim. Avem acum un Hagi cu 15 ani în plus, dar și cu o Academie de Fotbal din care sper să iasă tineri care să repete acel meci“
Mircea Sandu
președinte FRF

FOTO 1 - Florin Răducioiu (în stânga) a făcut un meci mare la Pasadena

FOTO 2 - Imaginile bucuriei de după golul lui Hagi sunt nemuritoare

FOTO 3 - Apărarea a fost admirabilă, Mihali jucând fără greșeală în fața lui Valencia

COLUMBIA	1 3	ROMÂNIA
antrenor		antrenor
Francisco Maturana		Anghel Iordănescu
Cordoba – Escobar, Herrera, Perea, Perez – Gomez, Valderrama, Rincon, Alvarez – Valencia, Asprilia		Stelea – Petrescu, Prodan, Belodedici, Mihali, D. Munteanu – Hagi, Lupescu, G. Popescu, I. Dumitrescu (Selymes '68) – Răducioiu (Papură '90)
marcatori		
Valencia (43)		Răducioiu (15, 89), Hagi (34)

Stadion: Rose Bowl (Pasadena) • **Arbitru:** Jamal Al Sharif (Siria) • **Asistenți:** Zousif Al-Ghattan (Bahrain) și Douglas James (Trinidad&Tobago)

PEREZ: „VILLA E AL LUI REAL"

Președintele Realului, Florentino Perez, a anunțat că transferul lui David Villa este doar o chestiune de timp: „Sunt în contact permanent cu omologul meu de la Valencia. Villa va juca pe «Bernabeu»". Atacantul de 27 de ani a declarat ieri că s-a decis asupra viitoarei echipe, fără a o numi însă.

Ți se poate întâmpla și ție să lovești din greșeală mașina cuiva. Asigură-te că problemele pe care le poți pricinui altor șoferi vor fi rezolvate cum se cuvine.

Fă-ți o asigurare **RCA la Allianz-Țiriac** și vei fi sigur că orice probleme s-ar ivi, îți vor găsi rapid, ușor și fără complicații cea mai bună soluție.
Allianz-Țiriac va plăti păgubitului a cărui mașină ai lovit-o pagubele materiale, dar și vătămările corporale, dacă este cazul.

În plus, RCA de la Allianz-Țiriac are un preț competitiv.

Vino la orice sediu Allianz-Țiriac sau contactează-i pe reprezentanții noștri - agenți sau inspectori - și încheie asigurarea RCA.

Mergi înainte pe drumul tău alături de Allianz-Țiriac, partenerul tău de încredere.

InfoLine: 021 20 19 100
www.allianztiriac.ro

RCA 2009

Allianz Țiriac

„Eram gelos!"

STANDARD / Bölöni a admis că „botezul" Ligii a dus la prelungirea contractului

Sorin DUMITRESCU
sorin.dumitrescu@prosport.ro

De miercuri, Laszlo Bölöni este pentru încă un sezon, în mod oficial, antrenorul lui Standard Liege, cu care a cucerit titlul de campion al Belgiei și va juca direct în grupele Ligii. După ce și-a pus parafa pe noul contract, Loți și-a motivat decizia în presa belgiană.

BÖLÖNI DESPRE...

...LIGA CAMPIONILOR

„Am visat mereu un rendez-vous cu Liga Campionilor, dar de fiecare dată ea m-a refuzat. Sezonul trecut, tot cu Standard, nu am fost deloc departe în fața lui Liverpool. Cu Rennes, un gol primit în ultimele zece minute de la PSG a distrus totul. La Sporting, Inter era un obstacol prea mare. Eram gelos pe alți antrenori. De ce ei da și eu nu? Dar acum e rândul meu!"

....CRISTIANO RONALDO

„Nimeni, nici măcar Cristiano Ronaldo, nu merită atâția bani, adică 94 de milioane de euro, în afara mamei mele, care valorează mult mai mult. A lansa spre glorie jucătorul cel mai scump din istoria fotbalului îmi face mare plăcere. Sunt mândru, pentru că toți avem orgoliul nostru. Dacă m-a consultat înainte de a semna cu Real? Să fim serioși, un gest din partea unui jucător e rar și nu aștept niciodată nimic din partea cuiva."

...NOUL SEZON DIN BELGIA

„Vreau să câștigăm din nou titlul, dar cel mai important este să avem o comportare la înalt nivel în Liga Campionilor. Jucătorii trebuie să înțeleagă că ajungând acolo trebuie să muncească dublu sau chiar triplu, pentru a nu strica blazonul lui Standard."

2
trofee a câștigat Bölöni cu Standard: Supercupa (2008) și campionatul Belgiei (2009)

...ALTE OFERTE

„Când am decis să aleg tot Standard, aveam deja mai multe propuneri, unele dintre ele foarte avantajoase financiar, din România, Scoția, Grecia sau Turcia. Dar a contat mai mult dorința de a duce la capăt un lucru pornit foarte bine. Ar fi fost tentant Celtic, Olympiacos, Dinamo sau Steaua, dar am ales munca. În plus, aici am și adversari foarte grei la tenis de câmp, în pauzele noastre de relaxare." ■

Foto: REUTERS

SURPRIZĂ / Clasată pe locul 106 în topul FIFA, Coreea de Nord s-a calificat la Mondialul din Africa de Sud

Comuniștii, la CM

Octavian METONI
octavian.metoni@prosport.ro

Marea bombă pentru turneul final din Africa de Sud o reprezintă calificarea Coreei de Nord comuniste, una dintre cele mai sărace și izolate țări din lume.

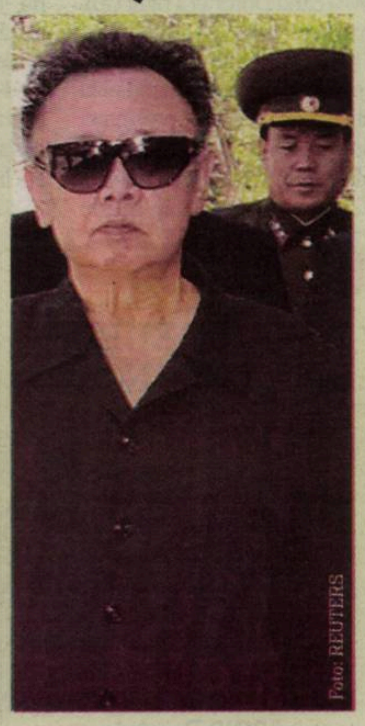

Foto: REUTERS

Pentru prezența la Mondial, nord-coreenii aveau nevoie miercuri, pe terenul Arabiei Saudite, de un singur punct, pe care l-au și obținut (scor 0-0), trimițându-i pe saudiții fostului rapidist Jose Peseiro doar în barajul cu Bahrain. Surpriza e cu atât mai mare cu cât Coreea de Nord ocupă în clasamentul FIFA abia locul 106 în lume, la egalitate cu Republica Moldova! La precedenta prezență la un turneu final mondial, în 1966, asiaticii au uimit lumea atingând sferturile de finală.

Interdicție la deplasări

Interesant e că autoritățile comuniste de la Phenian, acolo unde „tronează" dictatorul Kim Jong Il (foto), unul dintre cei mai controversați lideri la momentul actual, au interzis deplasarea în străinătate a naționalei după ce echipa a ratat calificarea la Mondialele din 1994, drept pentru care nord-coreenii nu au luat startul la preliminariile CM din 1998 și 2002! Numele jucătorilor nu spun mare lucru, vedeta fiind Jong Tae-Se, atacantul supranumit „Rooney al Asiei" fiind născut în Japonia și deținând inițial cetățenia sud-coreeană.

CUPA CONFEDERAȚIILOR

BRAZILIA, CALIFICATĂ ÎN SEMIFINALE

După ce Spania, campioana Europei, și-a asigurat prezența în semifinalele Cupei Confederațiilor, a venit rândul Braziliei să facă același lucru. Echipa lui Dunga a dispus ieri, în grupa B, de Statele Unite cu scorul de 3-0, prin golurile marcate de Felipe Melo, Robinho și Maicon. „Yankeii" nu mai au nicio șansă de a merge mai departe în competiția din Africa de Sud. ■

PRELUNGIRE

„GURIȚĂ", CONTRACT PE UN SEZON

Deși internaționalul român Cosmin Contra dorea prelungirea contractului cu Getafe pe două sezoane, fundașul în vârstă de 33 de ani și-a dat până la urmă acordul pentru un singur sezon suplimentar, condiția impusă de club. „Guriță" joacă la Getafe din 2005 (27 de meciuri / 2 goluri în ultima ediție de Primera), actualul contract urmând să expire la sfârșitul lunii. ■

OFERTE

„ȘAHTIOR CHIAR L-A VRUT PE MUTU"

Directorul sportiv al Fiorentinei, Pantaleo Corvino, a recunoscut că au existat intenții ale unor cluburi pentru achiziționarea lui Adi Mutu, dar ele au fost destul de timide, cu excepția lui Șahtior Donețk: „Șahtior chiar l-a vrut pe Mutu, care însă va rămâne pentru un sezon foarte greu". Corvino a precizat că în scurt timp jucătorii viola vor avea clauze de reziliere. ■

BELLU NU PLEACĂ DE LA MTS

Secretarul de stat Octavian Bellu a dezmințit zvonurile care vorbeau despre o posibilă demisie a sa din Ministerul Tineretului și Sportului: „Pe mine mă cunoaște foarte multă lume și știe că sunt foarte rar predispus să fac compromisuri. Când voi considera că sunt aici doar pentru decor, atunci voi face ceea ce am făcut și cu un lucru mult mai greu pentru mine. Atât timp cât mă simt util nu mă voi da la o parte". ■

GIMNASTICĂ / Izbașa recunoaște că emoțiile de la concurs nu se compară cu cele de la examene

Mirela BASESCU (Mamaia)
mirela.basescu@prosport.ro

Aflată în cantonament la Mamaia, campioana olimpică la sol Sandra Izbașa nu a avut mult timp de distracție la împlinirea celor 19 ani.

E vreo diferență între Sandra la 18 ani și cea de la 19 ani?
Nu. Nici gând, poate doar responsabilitățile au mai crescut și sunt un pic mai matură în stabilirea priorităților. În rest, îmi doresc același lucru: sănătate.

Cum e cantonamentul la mare?
Folositor. Este nevoie și de recuperare ca să revenim cu forțe noi în sală, în plus, mi-am propus să mă odihnesc pentru că vine cel mai greu concurs, Bacalaureatul.

De ce concurs?
Pentru că așa îl văd. La Bac, e la fel ca în competiție, tu ești propriul tău adversar. Dacă faci bine și dai totul, nu ai cum să ratezi. Am emoții, dar după prima probă sper să îmi intru în mână.

Cum stai cu pregătirea?
De trei săptămâni am început să urc și pe aparate. Cât am făcut antrenamente ușoare, am lucrat mai mult la paralele.

Te-ai recuperat în totalitate după intervenția în talpă?
Nu chiar, dar e mult mai bine. La exercițiile mai grele simt o jenă, dar nu atât de tare încât să nu trec peste ea.

„Mai am multe de arătat în gimnastică"

Continui tot cu patru aparate?
Da, pentru că așa am început, și acum mi-ar fi greu să fac doar două. Accentul îl pun mai mult pe bârnă și sol, iar paralelele și săriturile mă ajută în pregătire.

Cum vezi concurența cu colegele de lot mai mici?
Mă bucur că există și mai ales că echipa va fi astfel mai puternică. Dacă una dintre ele va fi mai bună decât mine, nu mă supăr, pentru că știu câtă muncă e și o să o respect mai mult pentru asta.

Mai vrei aurul la Mondiale?
Normal. Nu știu de ce toată lumea se așteaptă să mă retrag. Faptul că nu am luat nicio medalie la Europene nu înseamnă că renunț așa ușor.

Vei mai schimba ceva la solul cu care vei merge la Londra?
Față de Europene o să fie modificat, voi încerca să adaug o combinație care să îmi mai adauge câteva zecimi și sper să ajung la o dificultate de 6.0 sau 6.2.

Te-ai gândit dacă vei merge mai departe după Mondiale?
Nu știu ce voi face, dar cred că mai am multe de arătat în gimnastică. Nu aș putea zice dacă asta înseamnă un an, doi sau trei. Însă am motivația necesară care îmi dă putere să continui. ■

Sandra Izbașa își încarcă bateriile pentru cele mai grele două examene care vor veni: Bacalaureatul și Mondialele

„Mai greu e Bac-ul"

Foto: Alexandru HOJDA

PUBLICITATE

Născut în România
Campania Gândul despre copiii născuți în maternitățile din România.
Despre responsabilitate și șansă, despre implicare și bani.

Gândul

din 1 iunie
Donează 2 EURO prin sms la 877

20 de povești din maternitățile din România.
Citește Gândul și află cum îi poți ajuta pe cei care spun primii bun venit României de mâine!
Ia atitudine!
Prin trimiterea unui SMS la numărul 877 poți dona 2 Euro. Servicii oferite gratuit de Vodafone, Orange și Cosmote. Nu se percepe TVA.
Pentru sume mai mari, folosește contul RO78RNCB0071011434790035, BCR, Sucursala Plevnei, București – Organizația Salvați Copiii.
Banii strânși vor fi folosiți pentru a dota una din maternitățile cu cea mai impresionantă poveste.
Detalii la 0318.256.306 sau marketing@mpg.ro
Spune-ți povestea pe www.gandul.info
În parteneriat cu: Salvati Copiii
Campanie susținută de bébé
LABORATOIRES KLORANE

BOX / Eveniment la Montreal: Adrian Diaconu se bate cu Jean Pascal pentru centura WBC la semigrea

Dinți de rechin

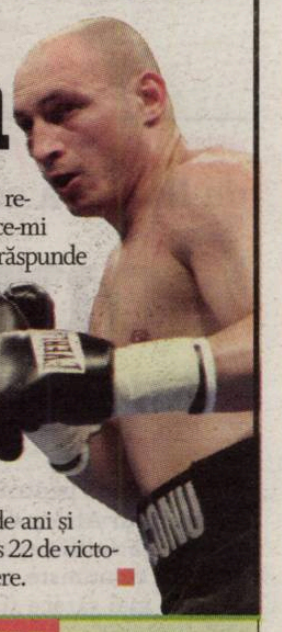

Duelul dintre Diaconu (foto) și Pascal a încins spiritele la Montreal. 12.000 de spectatori și-au anunțat prezența la gala găzduită în această noapte de Bell Centre.

Fanii din Montreal s-au împărțit în două tabere. Unii îl susțin pe „Rechin", alții sunt suporterii lui Pascal. Orgoliile sunt totale, inclusiv între managerii și antrenorii celor doi. Pascal este reprezentat de Yvon Michell, fost manager general la Interbox, actualul club al lui Diaconu. Michell a părăsit gruparea din Montreal nu tocmai în termeni amicali după anularea galei de la București, din 2003, când Doroftei a ratat cântarul la meciul cu Callist.

Adi își pune prima oară centura de campion mondial la bătaie, dar nu-și face probleme. „Sunt pregătit și vreau să-i arăt cine e campionul. La conferința de presă mi-a adus în batistă câțiva dinți de rechin, aluzie la ce-mi va face. Îi voi răspunde în ring", a spus Diaconu (31 de ani, 21 de victorii - nicio înfrângere). Pascal are 26 de ani și are în palmares 22 de victorii și o înfrângere. ■

HANDBAL

Brașovul, duel cu Byasen și Lublin

Pentru a juca în grupele Ligii Campionilor, Rulmentul Urban Brașov va trebui să o depășească pe Byasen (Norvegia), SPR Lublin (Polonia) și o echipă venită din turul I preliminar. Turneul de calificare se va juca în Polonia, între 2 și 4 octombrie. Oltchim este deja calificată în faza grupelor, tragerea fiind pe 24 iunie. ■

ȘAH

15.000 DE EURO LA EFORIE NORD

În organizarea CS Siciliana, la Eforie Nord a început ieri cel mai mare turneu open din Europa. Aproape 500 de jucători din peste 20 de țări sunt prezenți la această competiție care pune în joc premii în valoare totală de 15.000 de euro. Turneul are loc cu sprijinul Primăriei Eforie, DSTS Constanța și SIND România. ■

HALTERE

Roxana Cocoș, argint la CM

România a obținut miercuri prima medalie la Mondialele de juniori, care se desfășoară la București. Roxana Cocoș (58 kg), cea mai valoroasă halterofilă din România, s-a clasat pe locul doi la total, cu 208 kg (91 kg la smuls și 117 kg la aruncat, de asemenea poziții de argint la cele două stiluri). ■

VIN PREMIERILE PENTRU EUROPENE

Ridzi a răspuns problemelor semnalate de ziarul ProSport. Astfel, medaliații la Europenele din acest an urmează să își primească premiile. „Banii sunt pe drum, în câteva zile vor ajunge la antrenori și la sportivi!", a asigurat Ridzi. ■

22% din bugetul MTS este alocat departamentului de Tineret, restul de 78% fiind repartizat Sportului

ZIUA TINERETULUI / Deputatul Nicu Bănicioiu cere anchetarea Monicăi Iacob-Ridzi

„Deturnare de fonduri"

Parlamentarul sugerează că afacerea de la MTS are legătură cu campania electorală a Elenei Băsescu

Alexandru ENCIU
alexandru.enciu@prosport.ro

Monica Iacob-Ridzi este în corzi. Președintele Tineretului Social Democrat, deputatul Nicu Bănicioiu, o acuză de deturnare de fonduri.

Suma colosală cheltuită de MTS pentru Ziua Tineretului a produs valuri până și în Parlamentul României. „Este o deturnare grosolană", a declarat deputatul Nicu Bănicioiu pentru Mediafax. Acesta a spus că în baza unei evaluări proprii, efectuată prin intermediul unor specialiști, artiștii, scena și celelalte cheltuieli angajate de MTS pentru evenimentele din 2 mai nu ar fi costat mai mult de 30.000 de euro.

„Mă întreb de ce au fost făcute aceste cheltuieli exagerate tocmai la începutul campaniei electorale. Nu vreau să cred că o parte din bani au fost deturnați către campania electorală a PDL sau campania electorală a Elenei Băsescu", a afirmat Bănicioiu, care va cere constituirea unei comisii parlamentare de anchetă.

Ridzi nu a spus practic mai nimic

Șefa de la MTS a organizat ieri o conferință de presă în care a dorit să explice sumele cheltuite de Ziua Tineretului. „Toată lumea vorbește de o singură zi, 2 mai. Dar au fost două. Vreau să știu de ce sunt acuzată!", a spus Ridzi, care a prezentat doar ceea ce se cunoștea. „Au fost trimise invitații de participare către trei potențiali ofertanți, selectați din rândul companiilor care au trimis la începutul mandatului o serie de propuneri de proiecte. Doar două companii au depus oferte, Artisan Consulting și Compania de publicitate Mark". ■

> **Nu poate fi vorba de deturnare pentru că asta ar însemna ca banii să fie mutați dintr-o parte în alta. Ei se regăsesc în continuare la Tineret**
>
> **MONICA IACOB-RIDZI**
> ministru MTS

Care-i scena de 75.000 de euro?

Ziua Tineretului s-a desfășurat simultan în București, Costinești și în toate reședințele de județ din țară.

Suma cea mai mare s-a plătit însă pentru stațiunea de pe Litoral, unde, conform propunerii financiare înaintate de Compania Mark, numai scena urma să coste aproape 75.000 de euro (310.651 de lei). Pe plajă a fost amenajată o scenă de mari dimensiuni (foto dreapta), însă anumite voci susțin că pe cheltuiala MTV (pe 1 și 2 mai a avut loc MTV Days). Conform imaginilor, a existat și o scenă mai mică, din scânduri, montată direct pe nisip în fața unui cort (foto sus). „Ar fi o bătaie teribilă de joc dacă aceea ar fi scena de 75.000 de euro", a declarat președintele unei federații naționale. Cum cazarea a fost asigurată de primăria locală, iar trupele care au concertat nu au costat mai mult de 25.000 de euro, rămâne o diferență colosală, care nu poate fi acoperită prin tricouri, șepcuțe și baloane.

Ridzi a contraatacat pe această temă ieri: „Scena mare a fost amenajată din banii MTS. În cei 75.000 de euro intră și transportul, luminile și logistica necesare". ProSport a luat legătura cu una dintre firmele cunoscute din Ploiești care se ocupă cu organizarea de evenimente. „Suma e un pic umflată, dar nu departe de adevăr. Noi organizăm și cu 20.000 de euro pe zi, dar în preț intră tot, sunet, boxe, instrumente, scenă, lumini și, mai ales, un generator", a declarat reprezentantul firmei respective. ■

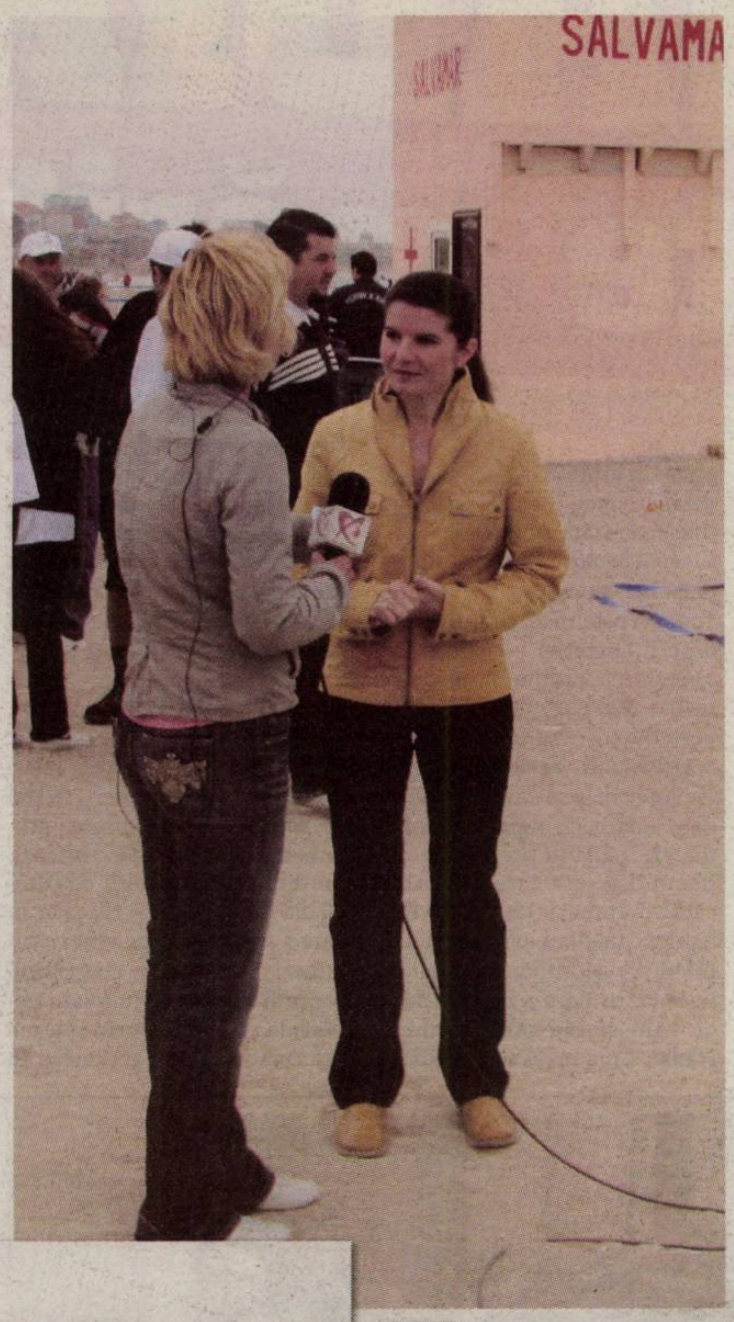

GARDA FINANCIARĂ NU POATE INTERVENI

ProSport a încercat ieri să afle părerea unui comisar de la Garda Financiară vizavi de afacerea Ziua Tineretului. „Din momentul în care sumele au intrat în contul celor două firme, nu se mai poate vorbi de bani publici. Atât timp cât sumele sunt trecute în contabilitate, se operează deducerile obligatorii și se plătește impozitul aferent pe ce rămâne, atunci sunt în regulă. Nu contează cât e profitul lor. Pot lua 50.000 de euro pentru a aduce un cântăreț, dar dacă îl conving să presteze pe 5.000, este treaba lor. E legal", a declarat un comisar al Gărzii Financiare. Legal, dar nu și moral! ■

ACȚIUNI „ZIUA TINERETULUI"

COSTINEȘTI
Câștigător licitație: Compania de publicitate Mark – 1.160.651 de lei (fără TVA)
Evenimente: Concursuri pe plajă cu premii, karaoke, paintball, concerte cu Simplu, Anda Adam, Voltaj, Corina, Vița de vie, Zdob și Zdub.

BUCUREȘTI
Câștigător licitație: Artisan Consulting – 985.850 de lei (fără TVA)
Evenimente: Concursuri sportive cu premii, muzică medievală și folk, karaoke, acces gratuit la toate muzeele Ministerului Culturii. Concert IOR: DJ Rhynno și Sylvia, Pepe, Sistem, Vița de Vie și Holograf; concert Herăstrău: Trupa Veche, Tatiana Stepa, Zoe Alecu, Mircea Bodolan, Mircea Vintilă și Nicu Alifantis.

REȘEDINȚE DE JUDEȚ
Câștigător licitație: Artisan Consulting – 431.620 de lei (fără TVA)
Evenimente: Concursuri cu premii, demonstrații. O tombolă cu zece excursii la Bruxelles (pentru toată țara)

PUBLICITATE

ProHerb
trăiește bărbătește

Disponibil în magazine naturiste
Tel: 0365-432.137

Formula specială ProHerb concepută pentru bărbații care doresc o viață sexuală mai activă, are următoarele beneficii:

- Crește puterea de rezistență și intensitatea orgasmelor
- Stimulează dorința și performanța sexuală
- Contribuie la mărirea naturală a penisului
- Are ca efect erecții mult mai puternice și de durate mai lungi
- Întârzie ejacularea

www.proherb.ro

ProHerb® este un supliment alimentar distribuit prin Radix SRL și Green Power Distr. SRL

PLAN / Alarmați de numărul mare de cereri în căsătorie primite de Nadia Comăneci de la cetățeni străini, ofițerii de Securitate recomandau ca sportivei „să-i fie dezvoltată dragostea față de țară“

„NADIA, nu te mărita!“

Sergiu PETRE
sergiu.petre@prosport.ro

În februarie 1981, Direcția 1 a Departamentului Securității de Stat anunța că Nadia Comăneci primise circa 3.000 de cereri în căsătorie din afara României.

Cea mai mare vedetă a sportului comunist avea parte de o atenție pe măsură din partea Securității. Fie că a fost vorba de problemele cu colegele de la lotul național de gimnastică, de cele cu antrenorii sau cu părinții, Nadia Comăneci e unul dintre sportivii români care ocupă cele mai multe file în dosarele aflate în arhiva CNSAS. Fiecare detaliu conta, inclusiv cele care țineau de viața amoroasă.

În februarie 1981, la ordinul personal al șefului Securității, Tudor Postelnicu, unul dintre ofițerii Direcției 1 raporta: „În executarea ordinului tov. Ministru Secretar de stat Tudor Postelnicu, referitor la cererea cetățeanului canadian Ștefan Fiedorec de a se căsători cu Nadia Comăneci, raportez următoarele: până în prezent nu deținem date din care să rezulte că sus-numita ar cunoaște cetățeanul canadian în cauză și nici intențiile acestuia; menționăm însă că, urmare a popularității de care se bucură, pe adresa Nadiei Comăneci se expediază frecvent scrisori de la diferiți tineri din străinătate în care se fac propuneri de căsătorie. La sfârșitul lunii ianuarie 1981 a luat de la CNEFS circa 3.000 de asemenea scrisori, afirmând că le va păstra pentru a le lectura când va fi la pensie“.

„Să se ascundă scrisorile“

Cum miza era mare, același ofițer oferă și soluțiile: „Având în vedere cele raportate, propunem următoarele măsuri: prevenirea cunoașterii de către Nadia Comăneci a scrisorilor în care i se vor face pe viitor propuneri în căsătorie cu străini, precum și intrarea în relații neoficiale cu aceștia; prin rețeaua informativă să se acționeze în direcția dezvoltării dragostei față de țară a Nadiei și formării unor convingeri care să o determine să refuze propunerile de căsătorie cu străini“. ■

> **Scrisorile erau oricum verificate înainte de a ajunge la mine. Țin minte că erau multe, dar nu-mi aduc aminte să le fi luat pentru a le citi mai târziu**
>
> NADIA COMĂNECI

CĂSĂTORIE

ȘI TOTUȘI, BART

Temerile Securității s-au adeverit abia în 1996, când Nadia s-a căsătorit cu americanul Bart Conner, pe care îl cunoștea din 1976. Între timp, fosta gimnastă reușise să fugă din România, cu puține săptămâni înainte de revoluția din 1989. ■

CONCURS / „Bombele“ din finalul campionatului i-au adus gălățeanului Florin Rață un autoturism la Liga Bună 1X2

A CÂȘTIGAT UN COLT CU PROSPORT

Florin Rață (28 ani) din Galați a câștigat marele premiu la Liga bună 1X2, cel mai tare concurs de pronosticuri organizat de ProSport.

La finalul celor 17 etape ale returului, Florin a strâns cel mai mare număr de puncte, având 95 de pronosticuri corecte, cu cinci mai multe decât următorii trei clasați. Premiul, un Mitsubishi Colt, a ajuns deja în posesia gălățeanului care s-a declarat încântat de mașină.

Florin a jucat de pe o singură adresă de e-mail, folosind pseudonimul „the one“ și a câștigat marele premiu fără să fi câștigat vreun premiu de etapă, ceea ce demonstrează că în final a câștigat unul dintre cei perseverenți.

Florin nu este un parior înrăit, jucând doar ocazional și nu sume mari. El s-a înscris în Liga Bună 1X2 cu doar câteva minute înainte de termenul-limită pentru prima etapă a returului. Dintre meciurile „de foc“ din finalul de campionat, a nimerit Steaua - CFR Cluj (X) și Dinamo - FC Timișoara (1). Înainte de ultima etapă, diferența dintre „the one“ și următorul clasat era de doar trei puncte, deci suspansul a fost maxim până în ultimul moment, Florin nimerind doar patru dintre rezultatele ultimei etape.

Colt-ul câștigat a venit cum nu se putea mai bine, gălățeanul și viitoarea sa soție discutând în ultima vreme despre achiziționarea unui autoturism, deși Florin nu are încă permis de conducere. ■

Echipa de șoc

ProSport vă prezintă echipa campionatului pe baza stelelor acordate la meciuri! CFR și Rapid dau câte trei jucători, Urziceni și Timișoara câte doi, iar Craiova are unul

Steaua și Dinamo nu au niciun jucător în echipa campionatului! Dănciulescu, Niculae, Cristea și Kapetanos sunt în top 5 pe postul lor

Citește în interior secretele celor 11 premianți din acest sezon: cum a ajuns Arlauskis la Urziceni, ce și-ar fi dorit Karamyan sau cum se autoîncurajează Costea la antrenamente

Supliment coordonat de Lucian LIPOVAN
Statistică: Răzvan Toma și DSP
Redactori: Cristian CUCOLAȘ, Adrian DUMITRU, Radu FAUR, Adrian IOSUB, Andra LUPOU, George PĂUNESCU, Florin PETRE, Valentin ȘERBĂNUȚ
Layout: Dragoș CÎMPEANU, Alexandru FLORESCU, Alexandru POPESCU, Cosmin STOIAN Corectură: Corina COROBANĂ, Cristina BUSUIOC

1.719 Cele mai multe mingi jucate: P. Marin (Steaua)

411 Cele mai multe acțiuni utile: P. Marin (Steaua)

ECHIPA CAN

PORTAR / Cel mai bun jucător din Liga I este din nou un străin

6 a încasat Unirea Urziceni în retur, 20 în tot campionatul, cele mai puține

Numărul 1

Gigi STANCU
gigi.stancu@prosport.ro

Giedrius Arlauskis a fost adus la Urziceni la începutul campionatului 2007-2008, împreună cu fratele său. Responsabil a fost managerul general, Mihai Stoica, cel care a mers în Lituania pentru a căuta jucători pentru alte posturi.

În timpul acestui periplu baltic, Meme a vizionat și un meci al echipei FC Siauliai, grupare lituaniană modestă, de cel mult mijlocul clasamentului. Acolo l-a văzut prima dată pe „Miko" Arlauskis, pe care l-a mai spionat la un amical al selecționatei de tineret în Anglia și lucrurile erau ca și făcute. Viorel Moldovan a fost trimis și el să-și dea cu părerea și, înainte de începerea campionatului 2007-2008, transferul era ca și parafat. Portarul de doar 21 de ani a trecut sub comanda lui Dan Petrescu, la pachet cu fratele său, Davidas, în schimbul sumei - atenție! - de doar 130.000 de euro! Fratele închizător n-a convins și a plecat, iar portarul a rămas sub umbra lui Bogdan Stelea în primul sezon, când n-a jucat decât patru meciuri. Arlauskis a explodat cu adevărat după plecarea lui „Arnold" la Brașov. A jucat 30 de meciuri din 34 în actuala stagiune, în care a ieșit și campion cu Unirea, impresionând prin constanța sa.

Se roagă să se antreneze mai mult!

Evoluțiile de la Urziceni l-au convins și pe selecționerul Lituaniei să-l cheme la lot, fiind în acest moment prima rezervă a titularului Karcemarskas, goalkeeperul lui Dinamo Moscova.

Ceea ce nu prea se știe despre Arlauskis este faptul că lituanianul e disperat să se antreneze. Cea mai grea viață cu „Miko" o are antrenorul cu portarii, Dumitru Stângaciu. Acesta trebuie să reziste în fiecare zi presiunii și rugăminților lui Arlauskis de a mai rămâne împreună și după antrenamente, pentru a se pregăti suplimentar. Mai mult, în stagiul de pregătire scoțian, de vara trecută, Arlauskis și-a cumpărat un catalog de specialitate și un set de casete cu antrenamentele portarilor englezi, pe care le studiază ore în șir atât acasă, cât și în timpul cantonamentelor de la baza din Urziceni. Cu o asemenea atitudine, notele primite din partea ProSport nu sunt o întâmplare, Arlauskis având de altfel cea mai mare medie din tot campionatul, indiferent de post! ■

„Am mers în Lituania pentru fratele lui, Davidas, și l-am văzut și pe Miko din întâmplare. Chiar dacă eu nu mă prea pricepeam la portari, mi-am dat seama că este foarte valoros. Într-un amical al naționalei de tineret, cu Danemarca, au pierdut cu 3-0, dar a fost cel mai bun de pe teren. I-am propus lui Meme să facem investiția pentru că nu avem nimic de pierdut

VIOREL MOLDOVAN
fostul director sportiv al Unirii Urziceni

FUNDAȘ DREAPTA / Tony este tot mai legat de Cluj. A înființat o fundație și se implică în campanii sociale

Pitbull cu suflet

Cristian CUCOLAȘ
cristian.cucolas@prosport.ro

În prima zi de vacanță, Tony a fost mesagerul campaniei PRO TV „Sângele are viață" și a devenit primul fotbalist din România prezent în baza de date a donatorilor de celule stem.

Fundașul fără plămâni al CFR-ului, Antony da Silva, nu iartă nimic pe teren. Fuge de rupe pământul, lăsând de multe ori impresia că 90 de minute trec prea repede pentru el. Bagă fără nicio jenă capul în gheată, deși nu poartă cască pe cap. Acestea sunt detaliile cu care Tony și-a câștigat renumele de „Pitbull" în fața fanilor din România. Franco-portughezul lasă însă toată răutatea la vestiar după finalul meciurilor, iar în timpul liber scoate la iveală o altă mină. „Eu și Elodie (n.r. - soția lui Tony) suntem niște copii. Ne jucăm de-a viața", mărturisește însuși jucătorul clujenilor, cunoscut mai nou și pentru inedita sa ocupație. Tony și-a înființat o fundație umanitară. A strâns fonduri pentru o școală specială din Cluj, unde învață copii cu probleme neuro-psiho-motorii, în pauza meciului de campionat CFR - Oțelul, însă „Pitbull" nu s-a oprit aici.

E gata să doneze sânge oricând

Luni, Tony s-a alăturat campaniei PRO TV „Sângele are viață" și s-a prezentat, cuminte, la Clinica de Urologie și Transplant Renal din Cluj Napoca. A făcut o analiză de sânge pentru a intra în baza de date a donatorilor de celule stem din România. „Viața e mai presus de orice. De asta am acceptat să intru în acest sistem de date, pentru a putea fi căutat oricând e nevoie de mine pentru a dona sânge unui bolnav. Sunt gata să renunț chiar la o partidă de fotbal dacă e nevoie să ajut un om în suferință", a mărturisit Tony, care a devenit primul fotbalist din România intrat în vizorul acestei baze de date. Iar gestul său nu s-a oprit aici. Le-a promis medicilor că la revenirea din vacanță va aduce alți colegi de la CFR pentru a fi înscriși în baza de date. ■

4 ani de contract mai are Tony cu CFR, înțelegere prelungită în urmă cu o lună

„PITBULL" Antony Da Silva
(CFR Cluj)

NĂSCUT: 20.12.1980 (Le Creusot, Franța)
ÎNĂLȚIME / GREUTATE: 1,74 m / 71 kg
TRASEU COMPETIȚIONAL: GD Chaves (2001-2005), Estrela Amadora (2005-2006), CFR (2007-2009)

1.070 Cele mai multe pase reușite: P. Marin (Steaua)

3.060 Cele mai multe minute jucate: Dorel Stoica (Craiova) și Kuciak (Vaslui)

„Dacă avea mai mulți fotbaliști de genul lui Joao Paulo Andrade, Rapid ar fi câștigat campionatul”

GEORGE COPOS
patron Rapid

„M-am simțit bine la Rapid și îmi pare rău că acum trebuie să las totul în urmă, dar asta e viața”

JOAO PAULO ANDRADE

Joao Paulo ANDRADE
(Rapid)

NĂSCUT: 06.06.1981 (Porto de Mós, Portugalia)
ÎNĂLȚIME / GREUTATE: 1,80 m / 81 kg
TRASEU COMPETIȚIONAL: Uniao Leiria (1999-2000 și 2001-2002), Uniao Tomar (2000-2001), Sporting Lisabona (2003), FC Porto (2006-2008), Rapid (2008-2009)

FUNDAȘ CENTRAL / Galamaz a venit gratis la Urziceni și a luat titlul

Căpitan la superofertă

Gigi STANCU
gigi.stancu@prosport.ro

Cel mai bun fundaș central din campionat nu putea fi dat decât de cea mai bună apărare din țară, care anul acesta a fost de departe cea a Unirii Urziceni.

George Galamaz a condus defensiva ialomițenilor ca un adevărat căpitan, trupa „Bursucului” încasând în cele 34 de etape ale sezonului, doar 20 de goluri. „Gala”, cum îi spun colegii, se află în aceste zile într-o bine meritată vacanță și spune că titulatura oferită de Prosport îl măgulește și-i confirmă practic ideea că a bifat în 2009 probabil cel mai bun sezon al său din carieră. „Faptul că am fost considerat cel mai bun fundaș central din țară după acest sezon de excepție nu poate decât să mă facă fericit. Este extraordinar pentru mine să câștig în același sezon atât titlul de campion, cât și aprecieri individuale. Sper să joc la fel și în Liga Campionilor”, spune căpitanul Unirii Urziceni.

Succesul lui Galamaz este de fapt o lecție despre cum se poate face treabă și cu bani puțini, dacă compensezi prin seriozitate și profesionalism. Fundașul anului în Liga I, a venit gratis la Urziceni în 2007, la insistențele lui Dan Petrescu, și are un salariu de aproximativ 80.000 de euro. Cel mai matur jucător din lot, „Gala” a convins prin evoluțiile sale că merită banderola de căpitan, dar și o șansă la echipa națională, acordată în sfârșit de noul selecționer, Răzvan Lucescu. ■

7

De șapte ori mai puțini bani a câștigat Galamaz față de Tamaș (Dinamo), salariul său fiind de 80.000 de euro

George Daniel GALAMAZ
(Unirea Urziceni)

NĂSCUT: 05.04.1981 (București)
ÎNĂLȚIME / GREUTATE: 1,87 m / 75 kg
TRASEU COMPETIȚIONAL: Sp. Stud. (1999-2003), Rapid (2004), Dinamo (2004-2006), Unirea Urziceni (2007-2009)

„Fotbalul este singura mea pasiune. Am muncit mult ca să ajung aici și mă bucur că mi s-a acordat această șansă”

ALVARO PEREIRA
mijlocaș FC Porto

Álvaro Daniel PEREIRA
(CFR Cluj)

NĂSCUT: 28.11.1985 (Montevideo, Uruguay)
ÎNĂLȚIME / GREUTATE: 1,85 m / 75 kg
TRASEU COMPETIȚIONAL: Miramar (2003-2005), Quilmes (2005-2007), Argentinos Juniors (2007-2008), CFR (2008-2009)

FUNDAȘ CENTRAL / Între străinii aduși „la grămadă”, J. P. Andrade reprezintă excepția

Străinul regretat

Adrian DUMITRU
adrian.dumitru@prosport.ro

Mulți dintre stranierii Rapidului au fost catalogați mercenari, alții chiar dezertori. Au existat însă și cazuri în care românii au avut doar de învățat de la cei nou-veniți.

Sosit la Rapid sub formă de împrumut, parte a transferului lui Cristi Săpunaru la FC Porto, Joao Paulo Andrade avea să se dovedească unul dintre cei mai apreciați stranieri ai acestei ediții de Liga I. Produs al clubului Uniao Leiria, portughezul s-a adaptat ușor vieții din România.

Andrade a reprezentat mantaua de vreme rea a giuleștenilor. Indiferent că a fost vorba de problemele liniei de fund a echipei sau la închidere, portughezul a acoperit lipsurile cauzate de accidentări, jucând el însuși uneori nerefăcut. În iarnă, atunci când fotbaliștii Rapidului se vedeau evacuați din case, J. P. Andrade avea să treacă o nouă încercare. Când mulți dintre colegii săi căutau motive de a deveni jucători liberi, el a strâns din dinți și a continuat. În toate cele trei mandate de antrenor a muncit, și-a câștigat statutul de jucător de bază, ajungând și între primii marcatori, pe fondul ineficienței acute din atacul echipei. ■

4

goluri a marcat J.P. Andrade, în cele 29 de meciuri ca titular

FUNDAȘ STÂNGA / Pereira și-a dedicat toată viața fotbalului, care l-a recompensat cu un transfer la FC Porto

„Trăiesc pentru fotbal”

Andra LUPOU
redactiacluj@prosport

„El Palito” (în traducere „bățul” sau „cel care împunge”), așa cum îl poreclesc fanii din Uruguay, a luat-o pe urmele idolului său Roberto Carlos și speră ca FC Porto să fie doar o escală înainte de Real Madrid.

Urcușul lui Alvaro de la micuța Miramar, echipa cu nume de telenovelă, la campioana Portugaliei nu a fost ușor. „Uru”, așa cum l-au alintat colegii de la CFR, a început să bată mingea la Montevideo, când încă nu împlinise patru anișori, visând că va călca pe urmele celebrilor Anselmo, Cea, Dorado, Schiaffino, Ghiggia, campioni mondiali cu naționala celestă, dar și că va scăpa de sărăcie. „Fotbalul este cel mai iubit sport în Uruguay și toți copiii îl practică. M-am dus și eu la fotbal, fiindcă nu vedeam altă șansă în viață. Traiul în America Latină nu era și nu este nici acum ușor, iar mulți dintre copiii care bat mingea de dimineața până seara speră ca ea să-i ajute să scape de sărăcie”, povestește, cu tristețe în glas, Alvaro. El a reușit, dar recunoaște că n-ar fi răzbit fără familie. „La început, de fiecare dată când eram tentat să mă las de fotbal, tata și frații mei m-au încurajat să merg mai departe. Lor le datorez că am ajuns aici”, mărturisește „Uru”. ■

2

milioane de euro este profitul CFR-ului de pe urma lui Pereira: l-a luat cu 2,5 și l-a dat cu 4,5

82 Cele mai multe faulturi făcute: Magera (Timișoara)

98 Cele mai multe contre: Artiom Karamayan (Timișoara)

ECHIPA CAN

OBIECTIV / Artiom Karamyan spune că accidentările l-au împiedicat să marcheze mai des

„Aș fi vrut zece goluri“

Foto: Cosmin MOȚEI

Radu FAUR
radu.faur@prosport.ro

Armeanul este al doilea marcator al Timișoarei, dar nu uită niciodată să își laude fratele geamăn. Artiom și Arman au dat împreună 12 goluri pentru echipa bănățeană.

Artiom, ești cel mai bun mijlocaș stânga din ultimul sezon al Ligii I, conform analizei ProSport.

Sunt bucuros. Mă așteptam să fiu ales, nu doar pentru că am jucat eu bine, ci și pentru că echipa a terminat sezonul pe locul doi. Mulțumesc lui Dumnezeu. Mă simt împlinit. Această veste îmi dă un moral bun înainte de preliminariile pentru Liga Campionilor.

Cum caracterizezi evoluția ta?

Când a început campionatul, mi-am propus să dau zece goluri, dar am înscris doar șapte. Păcat că am avut probleme la genunchi după meciul cu Bistrița, altfel puteam să înscriu mai mult. Am revenit în meciul de la Cluj, cu CFR, și nu pot să zic că am jucat extraordinar. Totuși, în finala Cupei am alergat foarte mult.

Care a fost cel mai frumos episod din acest campionat pentru tine?

Cel mai mult m-am bucurat în meciul din Giulești, când a dat gol Arman din centrarea mea. În schimb, am fost foarte dezamăgit și chiar am plâns la finala Cupei. Este un vis năruit și pentru mine, și pentru Timișoara, care a pierdut a doua finală în trei ani.

Golul preferat?

Cel de la Vaslui, când am marcat pentru 3-2. Nici nu știam cum să mă bucur, așa eram de emoționat. Păcat că am pierdut acolo.

Au mai fost momente care ți-au rămas în minte?

Mi-a plăcut când a început să joace fratele meu, mai ales că a dat mai multe goluri. Mă bucur că domnul Balint a avut încredere în el. Eu de aia mă bat pentru ca Arman să joace, nu pentru că mi-e frate, ci pentru că știu că are valoare și poate ajuta echipa. Arman nu a primit atâtea șanse cât ar fi meritat.

Artiom KARAMYAN
(FC Timișoara)

NĂSCUT: 14.11.1979 (Erevan, Armenia)
ÎNĂLȚIME / GREUTATE: 1,77 m / 69 kg
TRASEU COMPETIȚIONAL: Piunik Erevan (1996-1998 și 2001-2002), Kilikia (1998-1999), Mika Aștarak (2000), Panahaiki Patras (2002-2003), Arsenal Kiev (2003-2004), Rapid (2004-2006), FC Timișoara (2007-2009).

23
de centrări din acțiune utile a reușit Artiom Karamayan, cele mai multe de la Timișoara

52
de faulturi a suferit Artiom Karamayan în acest sezon, aproape două pe meci, fiind cel mai faultat de la Timișoara

7
goluri a marcat Artiom Karamayan, fiind al doilea golgheter al echipei după Bucur. Fratele Arman a reușit cinci

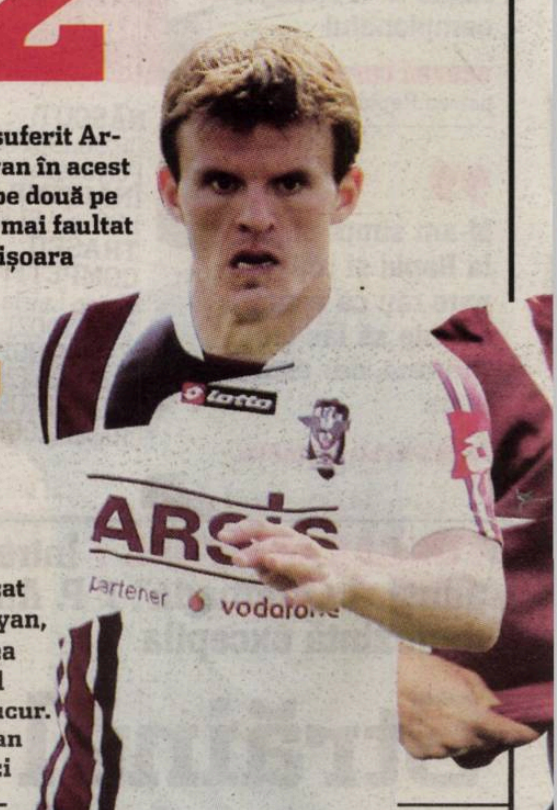

MIJLOCAȘ CENTRAL DEFENSIV / Lazăr se remarcă nu doar fotbalistic, ci și prin corectitudine

Fair-play Lazăr

Adrian DUMITRU
adrian.dumitru@prosport.ro

Atunci când a refuzat un penalty gratuit în partida cu Oțelul Galați, Costin Lazăr i-a surprins doar pe cei care nu-l cunosc. Apropiații știu că este opusul genului de fotbalist cu ieșiri bahice dese, fiind un model pentru tinerii care doresc să aibă o carieră fotbalistică.

„Crede-mă că doar ție ți-am răspuns la telefon. După gestul de la meciul cu Oțelul, toată lumea mă sună să particip la emisiuni, să dau interviuri. Nu înțeleg ce am făcut de sunt felicitat întruna. Pur și simplu am considerat că așa este corect”, a fost reacția lui Lazăr când s-a întâlnit cu ProSport pentru înmânarea unei diplome pentru fair-playul de care a dat dovadă. Onest, puțin naiv și fără nicio picătură de falsitate. Nu ne-a acordat nici nouă un interviu, însă a primit cu bucurie diploma. „Am camera plină de trofee, medalii, diplome. Soția mea le aranjează, este înnebunită după design“, declara Lazăr.

PUBLICITATE

Nu-l găsiți în cluburi

Povestea lui nu a început și nici nu s-a terminat în jurul acestui incident. Proaspăt tătic, Lazăr nu va fi niciodată prins în cluburi, cu țigara sau băutura în mână, profesionalismul fiind o caracteristică importantă a celui care este considerat de mulți „cel mai bun mijlocaș la închidere din România”. Faptul că este în echipa campionatului, în condițiile în care Rapid a ratat toate obiectivele, nu face decât să-i confirme valoarea.

Costin LAZĂR
(Rapid)

NĂSCUT: 24.04.1981 (București)
ÎNĂLȚIME / GREUTATE: 1,76 m / 63 kg
TRASEU COMPETIȚIONAL: Sp. Stud. (1999-2006), Rapid (2006-2009)

„Sunt fotbalist și înțeleg frustrarea unui jucător atunci când echipa lui este penalizată pe nedrept
COSTIN LAZĂR

4
cartonașe galbene a luat Lazăr în acest sezon, puține pentru un mijlocaș defensiv

Foto: Alexadnru HOJDA

PIONATULUI

45 Cele mai multe pase filtrante utile: Peralta (CFR)

108 Cele mai multe faulturi suferite: Gulio (CFR)

POVESTE / Blondul argentinian al lui CFR are studii în construcții, la care a renunțat pentru fotbal

Inginerul Dubarbier

Foto: Cosmin MOȚEI

Andra LUPOU
redactiacluj@prosport

Un artist pe gazon, Sebastian Dubarbier este un tip foarte calculat în afara acestuia. Explicația e simplă. În școală a fost pasionat de matematică și de fizică, ba chiar a urmat și niște cursuri de inginerie industrială.

Stângaciul argentinian al echipei din Gruia este unul dintre numeroasele exemple care confirmă proverbul cu așchia care nu sare departe de trunchi. Fotbalistul lui CFR provine dintr-o familie de foști sportivi, tatăl a fost sprinter, iar mama gimnastă. Sebastian nu s-a visat însă dintotdeauna sportiv. „La școală, am îndrăgit mult științele exacte, mai ales matematica și fizica. Am început și niște cursuri de inginerie industrială, la care am renunțat când mi-am dat seama că pot face ceva în fotbal, sport care-mi plăcea la fel de mult ca matematica. Nu mă săturam niciodată să joc. Nu după mult timp n-am mai avut timp și pentru altceva și m-am dedicat sută la sută fotbalului. Altfel, nu aveam cum să fac performanță", mărturisește jucătorul lui CFR. Dar dacă n-ar fi reușit pe gazon? „Mi-aș fi încheiat studiile de inginerie și aș fi muncit la fabrica de confecții metalice a tatălui meu", spune, sigur pe el, Sebastian, care nu și-a găsit jumătatea, asemeni majorității fotbaliștilor, prin vreun club de fițe sau la vreo prezentare de modă, ci la bibliotecă. Soția sa, Maria, este autodidactă în ingineria alimentară.

„Când nu vine la meciurile mele, de obicei la cele din deplasare, stă acasă și studiază ingineria alimentară. De asemenea, e pasionată de limba engleză. E studioasă, avem multe în comun", mai povestește argentinianul. ■

Sebastian DUBARBIER
(CFR Cluj)

NĂSCUT:
19.02.1986
(La Plata, Argentina)
ÎNĂLȚIME / GREUTATE:
1,79 m / 74 kg
TRASEU COMPETIȚIONAL:
Gimnasia y Esgrima La Plata (2005.2007), Olimpio (2007), CFR (2008-2009)

„Mă simt aici ca acasă, în Argentina. Românii sunt foarte primitori. Am fost în Sibiu, București, Brașov, orașe foarte frumoase

SEBASTIAN DUBARBIER
mijlocaș CFR Cluj

2

cartonașe roșii a luat Dubarbier în acest sezon, doar Bălașa (FC Argeș, patru) și Rada (Otopeni, trei) primind mai multe

Foto: Bogdan IORDACHE

MIJLOCAȘ CENTRAL OFENSIV / Deși nu e atacant, Spadacio a marcat mai mult decât vârfurile Rapidului

Spada

Florin PETRE
florin.petre@prosport.ro

Spadacio a intrat în inimile fanaticilor suporteri giulești după ce a marcat ambele goluri în victoria cu Steaua. Trei sferturi din golurile marcate de Rapid îi aparțin lui "Spada", care a devenit în scurt timp "killerul" din Giulești.

Datorită efortului pe care-l depune în timpul partidelor, suporterii lui Nacional Madeira îl strigau "mașinuța". A lăsat Portugalia și a venit în România. A fost privit ca un transfer ratat al Rapidului, însă în scurt timp a dat peste cap planurile și celor mai pesimiști suporteri și colegi. Problemele financiare nu l-au demoralizat, reușind să se facă apreciat. Chiar dacă probabil va pleca, mijlocașul brazilian nu are cum să uite perioada din Grant, sub tricoul Rapidului marcând cele mai multe goluri într-un sezon , 16 la număr. Fan al Carnavalului de la Rio, brazilianul s-a îndrăgostit repede de țara noastră, peisajele naturale dar și feminine impresionându-l. ■

„Îmi pare rău că nu am reușit să calific Rapidul în Europa League. Sunt convins că puteam mai mult decât am realizat

JULIANO SPADACIO

Juliano SPADACIO
(Rapid)

NĂSCUT:
16.11.1980
(Dracena, Brazilia)
ÎNĂLȚIME / GREUTATE:
1,80 m / 70 kg
TRASEU COMPETIȚIONAL:
XV de Jau (2000), Uniao Sao Joao (2001 și 2003), Ituano (2002), Corinthians (2002-2003), Red Bull Salzburg (2003-2004), Paulista (2005), Atlético Paranaense (2005), Nacional Funchal (2005-2008), Rapid (2008-2009)

16

goluri a marcat Spadacio sezonul acesta, mai multe decât toți atacanții Rapidului la un loc

PUBLICITATE

373 Cele mai multe intercepții: Ghionea (Steaua)

41 Cele mai multe șuturi pe poartă: Dănciulescu (Dinamo)

ATACANT / Florin Costea se felicită la antrenamente comparându-se cu „Briliantul”

„Perfect! Ca Mutu!“

George PĂUNESCU
george.paunescu@prosport.ro
Adrian IOSUB
adrian.iosub@prosport.ro

Accidentat vara trecută, Costea a ratat toată pregătirea precompetițională și a avut un tur relativ modest, cu doar patru goluri înscrise pentru Știința. A compensat însă în retur, marcând de 13 ori în 17 etape și devenind primul golgheter al campionatului provenit de la Craiova în ultimii 14 ani.

Performanța olteanului a atras laudele celor doi idoli ai săi, Adrian Mutu și Gică Craioveanu. Primul l-a declarat pe Costea „urmașul” lui la națională, asta după ce în urmă cu un an îi oferise cadou o pereche de ghete personalizate cu numele Mutu. Craioveanu l-a felicitat personal, fapt care l-a emoționat pe fotbalist. Acesta și-a propus să împrumute din altruismul arătat de Gică pe teren. „Când eram puști, mă uitam la meciurile Craiovei și îmi plăcea foarte mult Craioveanu, îmi plăcea cum șuta, cum transforma loviturile libere, cum dribla, dar cel mai mult admiram că era foarte altruist”, recunoaște Florin. Acum, îi place să-l imite pe Adrian Mutu, mai ales la antrenamente. Atunci când îi iese o execuție pretențioasă, exclamă: „Perfect! Exact ca Mutu!”.

„Va veni și golul la națională“

Omul de gol al echipei din Bănie, Florin Costea, n-a avut însă un an perfect. Cele șase convocări la națională nu l-au impus totuși în echipa condusă de Victor Pițurcă și, mai nou, de Răzvan Lucescu. Discrepanța dintre randamentul dat la echipa de club și cel arătat la selecționata României este principala problemă pe care Florin și-a propus să o rezolve în următorul sezon. „Dacă anul acesta mi-a lipsit ceva, pe lângă ratarea calificării în Europa League, mi-a lipsit un gol la națională, dar, dacă voi mai fi convocat, sunt sigur că va veni și acesta până la urmă”, se confesează Costea. ■

„DOAR LA ȘTIINȚA”

Cum ai descrie sezonul care s-a încheiat?

În plan personal, a fost un sezon foarte bun, pentru că am reușit să ies golgheter. Dar bucuria mi-a fost umbrită de ratarea obiectivului cu echipa de club. Mă doare că am ratat calificarea în Europa League, mai ales că eu eram convins că nu ne vom face de râs. Mi-a părut foarte rău și de suporterii noștri.

Apropo de suporteri, se tem că te vei transfera la altă echipă din România, așa cum s-a întâmplat cu atâția jucători buni ai Craiovei. Ai juca la altă formație din țară?

Am spus-o de mai multe ori și o repet: în țară nu vreau să joc decât la Universitatea. Este un nume mare, o echipă cu tradiție, este cea mai iubită din România, așa că nu văd ce motiv aș putea să am să plec la altă echipă din Liga I.

Am auzit că sunt ceva oferte pentru mine din străinătate, dar în România nu voi juca decât la Craiova.

Se spune că ești un tip mai dificil, că ai avut neînțelegeri cu antrenorul și coechipierii tăi...

Nu este adevărat că au fost conflicte între mine și colegi sau între mine și Nicolo Napoli sau alt antrenor. Sunt doar niște zvonuri care au apărut pe finalul acestui campionat, zvonuri care nu sunt normale și care au fost făcute de niște oameni interesați. Suntem o familie la Universitatea.

În sezonul trecut, tu și fratele tău ați marcat împreună 21 de goluri. În sezonul viitor câte v-ați propus să dați?

Nu așa se pune problema, pentru că nu jucăm singuri, reușim să dăm gol pentru că ne ajută și colegii. Visam să joc alături de fratele meu și am reușit acest lucru. Noi vrem să jucăm pentru echipă, nu contează cine va înscrie sau câte goluri vom marca. ■

Florin Constantin COSTEA
(Univ. Craiova)

NĂSCUT: 16.05.1985 (Drăgășani, VL)
ÎNĂLȚIME / GREUTATE: 1,86 m / 78 kg
TRASEU COMPETIȚIONAL: Rarora Râmnicu Vâlcea (2003-2004), CSM Râmnicu Vâlcea (2004-2006), Universitatea Craiova (2006-2009).

Divizia Fantastică 2009-2010

www.diviziafantastica.ro www.diviziafantastica.ro www.diviziafantastica.ro

Talon Bonus Divizia Fantastică 2009-2010

Nume ____ Prenume ____
CNP ____ Parola ____ Cod ____
Strada ____ Nr. ____ Bl. ____ Sc. ____ Ap. ____
Localitate ____ Județ/Sector ____
Telefon ____ Semnătura ____

PARTICIPARE. Strânge 10 milioane de Euro Fantastici (€) și un talon de înscriere, sau doar un Talon Bonus, pune totul într-un plic și expediază-l pe adresa OP33, CP10, București. În limita acestei sume cumpără un Lot format din 3 portari, 10 fundași, 10 mijlocași și 7 atacanți din lista de 300 de fotbaliști selecționați în ediția 2009-2010. Din lotul de 30 formează-ți echipa de "11" titulari (nu uita ca pe unul din ei să-l desemnezi căpitan de echipă - căpitanul punctează dublu) și intră în joc înaintea fiecărei etape din Liga I, ediția 2009-2010!

Prin semnarea talonului de înscriere participanții își dau consimțământul ca datele lor de identificare să intre în baza de date a organizatorului - conform legii 677/2001, acestea putând fi folosite pentru activitățile de marketing ale acestuia. La cererea participanților, adresată la telefoanele de concurs, operatorul se obligă să actualizeze/șteargă datele personale ale participanților. Regulamentul de desfășurare a concursului se află pe site-ul www.diviziafantastica.ro De asemenea, va putea fi consultat gratuit la sediul organizatorului. Eventualele reclamații legate de desfășurarea concursului vor fi făcute pe adresa organizatorului: SC PubliMedia Internațional, Strada Bărăției nr. 31, Sector 3, București până la data de 30 mai 2009.

PIONATULUI

61 Cele mai multe driblinguri utile: Culio (GFR)

9 Cele mai multe pase decisive: Culio (GFR)

INEDIT DESPRE **COSTEA**

- Deși îl iubește enorm pe fratele său, Mihai, cei doi n-au stat niciodată împreună în cameră în cei trei ani și jumătate petrecuți la Universitatea. Florin stă cu Mihai Dina, iar Mihai cu Dorel Stoica.
- Este suporter înflăcărat al echipei de handbal feminin Oltchim, dar mai ales al interului Adriana Țăcălie. Costea a mers la mai multe meciuri în Sala „Traian", dar și handbalista de 20 de ani a venit la Craiova pentru a vedea un meci al Universității.
- Are o clauză de transfer de 12 milioane de euro. Dacă Știința îl vinde, este obligată să cedeze 25% clubului de la care l-a adus, CSM Vâlcea.
- Își petrece scurta vacanță de vară pe litoral, la Mamaia, împreună cu fratele său și mai mulți colegi de echipă.

ATACANT / Bucur, metamorfoza unui golgheter înnăscut

Prinde-l, dacă poți!

Gheorghe BUCUR
(FC Timișoara)

NĂSCUT: 08.04.1980 (București)
ÎNĂLȚIME / GREUTATE: 1,70 m / 62 kg
TRASEU COMPETIȚIONAL: Sportul Studențesc (1998-2005), FC Timișoara (2005-2009)

Valentin ȘERBĂNUȚ
valentin.serbanut@prosport.ro

Își taxează adversarul de pe linia porții, cum a făcut-o cu Oțelul, poate să înscrie de la 30 de metri, cum a făcut-o cu Partizan în Cupa UEFA, dă gol din penalty și, la doar 1,71 metri, are câteva reușite chiar și cu capul! Gigel Bucur a redevenit atacantul de altădată.

După două sezoane petrecute pe Bega, a fost considerat o țeapă de transfer cu numai 11 goluri înscrise în 49 de partide. Pentru el, lucrurile s-au schimbat odată cu numirea lui Dusan Uhrin în 2007 pe banca Timișoarei. Cehul a știut să îi pună în evidență calitățile, viteza și explozia, iar Gigel Bucur s-a transformat. Imaginea jucătorului neadaptat după transfer a rămas în ceață și în față a ieșit un cu totul alt fotbalist, un golgheter adevărat, speculant și letal pe spații mici, dar mai ales pe contraatacuri tăioase. Repede, a devenit un om de bază în garnitura bănățenilor, iar 2008-2009 i-a adus un nou titlu de golgheter, primul de când a ajuns în Banat. Cu 17 goluri, el împarte prima poziție cu Florin Costea, la fel cum o făcuse în 2004-2005, pe când era la Sportul, când a terminat la egalitate de goluri (21) cu Ionel Dănciulescu.

S-a născut și viitorul golgheter

La finalul actualei stagiuni, cele mai mari regrete ale vârfului timișorean sunt legate de ratarea pe final a ambelor trofee interne, dovadă și declarațiile lui din ultimele șase luni, când, întrebat de presă, de fani sau prieteni, a dat mereu același răspuns: „Nu mă interesează să ies eu golgheter, nu se compară asta cu un titlu sau o Cupă".

Pe lângă statisticile, golurile, satisfacțiile și supărările din fotbal, viața i-a rezervat în acest an un alt motiv de fericire. Nevasta lui l-a născut în urmă cu două luni pe Alexandru, primul copil al atacantului, iar golgheterul României știe deja că urmașul său va ajunge fotbalist. Peste zeci de ani vom ști dacă mai mare decât tatăl său. ■

GOLURILE LUI BUCUR LA TIMIȘOARA

PUBLICITATE
BUSINESS magazin
PIAȚA IMOBILIARĂ
IEȘIREA DIN CRIZĂ
Acum la punctele de difuzare a presei

PRO SPORT
Fondat 1997; ISSN 1453-3707
Redactor-șef: Dan Filoti
Director Publishing: Cosmina Noaghea
Publisher: Mihail Geantă
Director financiar: Sorin Dinu
Distribuție: Dan Apostolache (tel: 0721.102.086)
Responsabil de număr: Cătălin Mureșanu

Redacție: București, Casa Presei Libere, nr. 1 Corp A3-A4, sector 1, București
Telefon: 031.825.7300; Fax: 031.825.7385
Tipar & Preepress coprint
Telefon: 031.825.1028; Fax: 031.825.1036
www.coprint.ro
PubliMedia
Tirajul ProSport este certificat de Biroul Român de Audit al Tirajelor

ABONEAZĂ-TE LA PRO SPORT Câștigi timp și economisești bani **-50%**

Te poți abona la ProSport folosind una din cele trei metode:

Cel mai bun ziar de sport din Romania vine la tine acasă

Prin OP sau mandat poștal

Completează talonul alăturat, decupează-l și trimite-l împreună cu dovada plății prin poștă la OP 1 – CP 866, sector 1, București, la e-mail abonamente@mpg.ro sau fax 0318.256.243.

Prin SMS (ProSport luni-sâmbătă pentru o lună)

Trimite un SMS la numărul 7533 (tarif 7 € fără TVA) cu textul CUMPAR PROSPORT. Contravaloarea abonamentului va fi reținută direct din factura ta de telefon mobil. Apoi te vom contacta noi telefonic pentru a stabili restul detaliilor.

Online pe www.ProSport.ro

Completează câmpurile cu toate datele cerute. Plata se efectuează online. Ai nevoie doar de un card de credit/debit VISA, MASTERCARD, VISA ELECTRON sau MAESTRO valabil.

Contravaloarea abonamentului se poate achita prin ordin de plată la orice bancă sau prin mandat poștal la orice oficiu poștal, în contul PUBLIMEDIA INTERNATIONAL – RO76INGB0001000180258927 deschis la ING BANK, sector 1, CIF RO 12530043. Abonament **pentru edițiile luni-sâmbătă.** Prețul include TVA și taxele de distribuție.
Publimedia International își asumă responsabilitatea trimiterii abonamentului către dumneavoastră. Eventualele erori în distribuție nu cad în sarcina noastră, dar trebuie semnalate imediat pe adresa abonamente@mpg.ro

Numele și prenumele*: .....
Adresa*: .....
.....
Telefon*: ..... Fax: .....
E-mail: .....
* câmpuri de completat obligatoriu

☐ Nu sunt de acord ca datele mele personale să fie incluse în baza de date cu cititorii produselor editate de PubliMedia International, conform Legii 677/2001.
Abonamentele achitate până la data de 20 a fiecărei luni vor fi onorate începând cu data de 1 a lunii următoare.

☐ **ProSport (luni-sâmbătă) / 1 lună ..... 20 RON**
☐ **ProSport (luni-sâmbătă) / 3 luni ..... 55 RON**
☐ **ProSport (luni-sâmbătă) / 6 luni ..... 100 RON**
☐ **ProSport (luni-sâmbătă) / 12 luni ..... 185 RON**
☐ ProSport (luni-sâmbătă) și Gândul / 1 lună ..... 25 RON
☐ ProSport (luni-sâmbătă) și Ziarul Financiar / 1 lună ..... 43 RON
☐ ProSport (luni-sâmbătă), Ziarul Financiar și Business Magazin / 12 luni ..... 585 RON
☐ ProSport (luni-sâmbătă), Ziarul Financiar, Business Magazin și TimeOut București / 12 luni** ..... 615 RON
** ofertă valabilă numai pentru București

ECHIPA CAMPIONATULUI

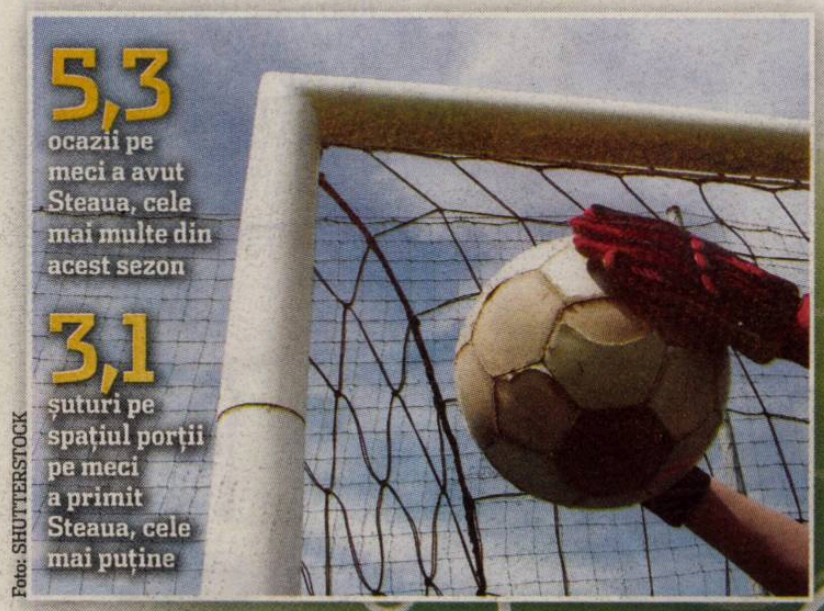

5,3 ocazii pe meci a avut Steaua, cele mai multe din acest sezon

3,1 șuturi pe spațiul porții pe meci a primit Steaua, cele mai puține

Foto: SHUTTERSTOCK

Foto: SHUTTERSTOCK

543 de jucători au evoluat în acest sezon, cei mai mulți, 52, la Buzău

Foto: SHUTTERSTOCK

196 de fotbaliști străini au intrat pe teren

373 de intercepții a făcut Ghionea în acest sezon, cele mai multe din Liga I

591 de mingi a recuperat Galamaz în acest sezon

7 echipe nu și-au schimbat antrenorul de-a lungul sezonului

10 tehnicieni străini au antrenat în Liga I

707 goluri s-au marcat, în medie, aproape 21 pe etapă

36 de goluri au fost marcate din penalty, 27 din lovitură liberă, 22 autogoluri

Foto: SHUTTERSTOCK

26 de jucători au evoluat pentru două echipe în acest sezon

Foto: SHUTTERSTOCK

15 jucători care au evoluat sunt fiii unor foști divizionari printre ei Bărbulescu, Gida, Chihaia, Roua, Pițurcă, Neșu, Varga, Curtean

3 perechi de frați au evoluat: Karamyan, Goian și Costea

TOP CINCI

PORTARI		
1. Giedrius Arlauskis	(Unirea Urziceni)	2,333
2. Costel Pantilimon	(FC Timișoara)	2,225
3. Bogdan Lobonț	(Dinamo)	2,200
4. Bogdan Stelea	(FC Brașov)	2,087
5. Cristian Munteanu	(CS Otopeni)	2,040
FUNDAȘI DREAPTA		
1. „Tony" Antony Da Silva	(CFR Cluj)	2,050
2. Liviu Dănănae	(Univ. Craiova)	1,968
3. Bogdan Buhuș	(SC Vaslui)	1,923
4. Epaminonda Nicu	(Unirea Urziceni)	1,900
5. Vasile Maftei	(Rapid)	1,862
FUNDAȘI CENTRALI 1		
1. George Galamaz	(Unirea Urziceni)	2,312
2. Dorel Stoica	(Univ. Craiova)	2,058
3. Gabriel Mureșan	(CFR Cluj)	2,050
4. Daniel Oros	(FC Brașov)	1,950
5. Marian Cisovsky	(FC Timișoara)	1,926
FUNDAȘI CENTRALI 2		
1. Joao Paulo Andrade	(Rapid)	2,222
2. Nicolae Constantin	(FC Brașov)	2,095
3. Srgian Luchin	(FC Timișoara)	2,000
4. Gabriel Cînu	(SC Vaslui)	2,000
5. Valerică Găman	(Univ. Craiova)	1,968
FUNDAȘI STÂNGA		
1. Alvaro Pereira	(CFR Cluj)	2,207
2. Valeriu Bordeanu	(Unirea Urziceni)	2,000
3. Ezequias Tavares de Melo	(FC Brașov)	1,952
4. Iasmin Latovlevici	(FC Timișoara)	1,950
5. Hugo Duarte Souza Luz	(SC Vaslui)	1,800
MIJLOCAȘI DREAPTA		
1. Sebastian Dubarbier	(CFR Cluj)	2,038
2. Andrei Prepeliță	(Univ. Craiova)	2,000
3. Cristian Tănase	(FC Argeș)	2,000
4. Alexandru Curtean	(Gaz Metan / Timișoara)	1,965
5. Mihai Roman	(FC Brașov)	1,903
MIJLOCAȘI DEFENSIVI		
1. Costin Lazăr	(Rapid)	2,166
2. Dan Alexa	(FC Timișoara)	2,120
3. Ousmane N'Doye	(SC Vaslui / Dinamo)	2,074
4. Pablo Daniel Brandan	(Unirea Urziceni)	2,000
5. „Dani" da Silva Soares	(CFR Cluj)	1,900
MIJLOCAȘI CENTRALI, OFENSIVI		
1. Juliano Goncalves Spadacio	(Rapid)	2,212
2. Robert Ilyes	(FC Brașov)	2,066
3. Iulian Tameș	(FC Argeș)	2,064
4. Răzvan Pădurețu	(Unirea Urziceni)	2,000
5. Gabriel Paraschiv	(Oțelul)	1,954
MIJLOCAȘI STÂNGA		
1. Artavazd Karamian	(FC Timișoara)	2,138
2. Constantin Gîngioveanu	(Univ. Craiova)	1,961
3. Iulian Apostol	(Unirea Urziceni)	1,925
4. Adrian Cristea	(Dinamo)	1,906
5. „Cesinha" dos Santos	(Rapid)	1,884
ATACANȚI 1		
1. Gheorghe Bucur	(FC Timișoara)	2,266
2. Julius Wobay	(Univ. Craiova)	2,222
3. Ionel Dănciulescu	(Dinamo)	2,060
4. Bogdan Stancu	(Steaua)	2,000
5. Marius Bilașco	(Unirea Urziceni)	1,956
ATACANȚI 2		
1. Florin Costea	(Univ. Craiova)	2,242
2. Andrei Cristea	(Dinamo / Polit. Iași)	2,181
3. Marius Niculae	(Dinamo)	2,125
4. Romeo Surdu	(FC Brașov)	2,050
5. Pantelis Kapetanos	(Steaua)	1,954

* Au fost luați în calcul doar fotbaliștii cu peste 20 de notări. În cazul egalității de medii, diferențierea a fost făcută pe baza numărului de meciuri jucate

Biblioteca Județeană MUREȘ

944.229 DE VIZITATORI unici în mai pe www.prosport.ro (SATI) • 624.000 CITITORI zilnic (SNA ianuarie 2008 - ianuarie 2009)

Numărul 3652
Sâmbătă, 20 iunie 2009
16 pagini ◤ Tiraj: 67.304

REMEMBER Când am ieșit prima dată în stradă pentru fotbal »16

PRO SPORT

Cotidian național de sport editat de Publimedia Internațional - Companie MediaPro

EDIȚIE DE TRANSILVANIA

Cel mai bun ziar de sport din România

www.prosport.ro

BOZOVIC: „COPOS, LASĂ-MĂ LA STEAUA!“
de MARIAN »8-9

CÂT VALOREAZĂ CUVÂNTUL ÎN FOTBALUL ROMÂNESC

- Sabău nu mai vine la Dinamo după ce pozase și cu fularul »2-3
- Dinamo vrea să-l avanseze pe Rednic. Alaltăieri se chinuia să-l dea afară »4-5
- Turcu la prânz s-a retras de la club, după-amiază a revenit, iar seara a plecat iar. Irevocabil. »6
- Steaua nu-l mai ia pe Pepe Moreno, după ce l-a anunțat oficial pe site »7
- Copos l-a reinstalat pe Hizo direct de pe „făraș“ »9

* Nu ne asumăm răspunderea pentru modificări ulterioare închiderii ediției.

Foto: Răzvan LUPICĂ

TRAGI COMEDIE

FOTOGRAFIE-DOCUMENT:
Sabău a fost antrenorul lui Dinamo doar 16 ore

SECESIUNE ÎN FORMULA 1!

Revoluție: principalele echipe au anunțat oficial că sunt gata să facă un campionat paralel! »15

de BURLACU

CHIVU NU MAI ARE LOC LA INTER!

După ultimele transferuri, românul va avea șanse de titularizare mai mari doar ca fundaș stânga »13

de DUMITRESCU

„JUCĂM SIGUR ÎN EUROPA LEAGUE“

Fotbaliștii CFR-ului și Iuliu Mureșan nu cred că sunt motive să fie excluși din competițiile europene »10

de LUPOU

DIN NOU CĂTUȘE ÎN FOTBAL

Sorin Cigan a fost arestat preventiv 29 de zile pentru tentativă de blat la meciul ACU Arad – FC Bihor »11

de BERAR

PREȚ: 1,3 lei

Biblioteca Județeană

OPINIE
CORNER

Dan FILOTI
dan.filoti@prosport.ro

Bătălie

Îți asumi un mare risc atunci când hotărăști să scrii ceva despre Dinamo. A devenit asemănător cu a scrie despre Rapid. Declarațiile se schimbă cu 180 de grade, evenimentele se precipită într-un ritm amețitor. Alaltăseară și ieri-dimineață, Sabău era antrenor la Dinamo. După-amiaza nu mai era, și Rednic cel îndelung contestat redevenise soluția salvatoare. Azi la prima oră, Sabău va fi instalat pentru ca seara să fie demis și să fie adus Ion Marin, Florin Marin, Cornel Țălnar sau Cornel Dinu.

O lipsă totală de profesionalism și coerență. Dacă mai era nevoie de explicația pentru care Dinamo e unde e, aceasta a venit în toate aceste zile. Ieri, am subestimat influența fraților Becali și i-am „compătimit" pentru că Nicolae Badea spusese că la Dinamo nu impresarii pun antrenorul. Am greșit. Totuși, metodele la care Giovanni Becali a recurs pentru a-l face pe Sabău să se răzgândească ne pun pe toți pe gânduri. Cinic și fără să clipească, a pomenit în treacăt despre un episod nefericit din viața fostului mare fotbalist, întâmplat cu mult înainte și care răscolește. Faptul că Sabău a omorât un om nu îl face nici mai bun, nici mai rău ca antrenor. Înțelegem doar că miza tehnicianului de la Dinamo e foarte mare. Cei mulți, suporterii, nu mai înțeleg însă nimic. Ștefan cel Mare e un câmp de luptă și se aruncă la bătaie toate armele. Măcar să meargă echipa la anul...

PRO SPORT.RO
INFO - Vezi ce gest extrem a făcut un spaniol din cauza echipei Real Madrid
FOTO - Imagini cu protestele fanilor dinamoviști după scandalul Sabău
www.prosport.ro

GIGI BECALI
finanțator Steaua

De vreo cinci ani, Giovanni face ce vrea cu ăștia de la Dinamo, dar ei tot nu se prind

RUPTURĂ / ProSport vă prezintă povestea celor 16 ore ale „Moțului" ca tehnicia

S-A LEPĂDAT DE DINAMO!

ANTRENORUL A FOST CONVINS DE SOȚIA SA SĂ RENUNȚE, DUPĂ CE GIOVANNI BECALI L-A ATACAT DUR

Foto: Agerpres

CE ÎȘI PROPUSESE SABĂU PENTRU MANDATUL LA DINAMO:

Obiective
Am un contract pe trei ani. În primul an am drept obiectiv reconstrucția echipei. Mă voi baza pe tinerii care sunt deja la echipă și pe jucătorii împrumutați. Obiectivul este formarea unui grup puternic și să ne clasăm cât mai sus posibil. Aceasta a fost condiția șefilor.

Antrenamente
Nu am niciun plan prestabilit. Totul va depinde de testele pe care le voi face la reunirea lotului. Dacă jucătorii sunt la un nivel optim, vor fi antrenamente corespunzătoare, dacă nu, va trebui să lucrăm mai mult, mai intens.

Cantonamente
Am luat hotărârea să stăm în pregătire 16 zile.

Jucători
Trebuie lucrat cu ei pe plan psihologic. Ei trebuie să înțeleagă să joace și pentru fani, pentru plăcerea de a juca. Nu poți să joci strict doar pentru bani, nu este normal. Voi avea grijă ca acei care vor rămâne la echipă să înțeleagă acest lucru.

Sistem de joc
Aș prefera un 4-2-3-1, dar e foarte probabil și un 4-4-2

Cătălin MUREȘANU
catalin.muresanu@prosport.ro
Mihai NEJNERU
mihai.nejneru@prosport.ro

ProSport vă prezintă în exclusivitate filmul transferului ratat al lui Ioan Ovidiu Sabău în „Ștefan cel Mare" sau povestea unicei poze făcute de tehnician cu fularul lui Dinamo.

Ioan Ovidiu Sabău a renunțat la Dinamo înainte de a fi fost prezentat oficial, forțat de declarațiile lui Giovanni Becali, care l-a desființat public chiar în seara în care bătuse palma cu acționarii dinamoviști. Cele aproximativ 16 de ore petrecute de tehnician în „Ștefan cel Mare" au început joi noapte, odată cu stabilirea obiectivelor pentru noul sezon. „În primul an va trebui să refac echipa. Mă voi baza pe tinerii care sunt la echipă și pe jucătorii împrumutați. Nu am nicun obiectiv stabilit, reconstrucția este importantă", explica „Moțul" ieri-dimineață înainte de îmbarcarea spre Cluj.

S-a fotografiat pe aeroport cu fularul lui Dinamo

Sabău a fost întâmpinat de reporterii ProSport, ieri-dimineață, chiar pe Aeroportul Henri Coandă. Antrenorul acceptă să detalieze liniile după care va conduce la Dinamo: „Legătura dintre fani și echipă este importantă. Avem nevoie de entuziasmul lor. Voi lucra foarte mult pe plan mental cu jucătorii. Ei trebuie să înțeleagă că trebuie să joace pentru plăcerea jocului, pentru public. Dacă joci strict doar pentru bani, nu este în regulă".

Jovial și comunicativ, tehnicianul are însă o reticență în a se fotografia cu fularul lui Dinamo: „Încă nu am semnat. Am o mică problemă de ordin personal, sper însă să o rezolv. Accept doar cu o condiție. Să așteptați confirmarea mea, vă rog". După doar câteva ore, „mica problemă personală" a lui Sabău devine mare. Întors la Cluj, fostul mijlocaș dreapta al echipei create de Mircea Lucescu este întâmpinat de soția sa, care, înlăcrimată, i-a transmis: „Ai auzit ce lucruri s-au spus despre tine? Nu pot să te duci în nebunia aia de la Dinamo, nu merită!".

„Moțul" a fost de acord, iar ieri după-amiază i-a transmis lui Cristi Borcea că nu poate să vină la Dinamo. Aceasta a fost povestea lui Ioan Ovidiu Sabău, tehnicianul „câinilor roșii" pentru nici măcar o zi. ■

JEAN PĂDUREANU
președinte Gloria Bistrița

Sabău are porțile deschise la Gloria Bistrița dacă vrea să se întoarcă. Tot orașul îl iubește și apreciază ceea ce a făcut la echipă

„câinilor"

2
trofee a câștigat Sabău la Dinamo, un titlu de campion și o Cupă, ambele în 1990

240
de mii de euro pe an este suma pentru care Sabău acceptase să devină antrenorul roș-albilor

2
ani a jucat Sabău în tricoul „câinilor" roșii

„Este un om sincer și îmi pare rău că nu i s-a îndeplinit dorința de a o antrena pe Dinamo. Mi-a spus că asta își dorește încă din ziua când m-a anunțat că pleacă

Sabău nu a avut nicio implicare în cazul transferului lui Sepsi la Benfica. Eu am mers în Portugalia și am negociat detaliile transferului de 1,8 milioane de euro

JEAN PĂDUREANU
președinte Gloria Bistrița

Am încercat cu Sabău, pentru că aveam o datorie morală față de el

CRISTI BORCEA
președinte executiv Dinamo

Foto: Cosmin MOȚEI

REMEMBER

A PĂȚIT-O ȘI ÎN 2006

Sabău nu este la prima experiență nefastă cu Dinamo. În urmă cu trei ani, cu puțin înainte ca Mircea Rednic să fie numit antrenorul „câinilor", Sabău bătuse palma cu Nețoiu și cu Borcea. În cele din urmă, „Motul" nu a primit voturile tuturor acționarilor, la acea vreme fiind preferat Rednic. Tot atunci a renunțat și Nețoiu la acțiunile sale de la club. ■

REACȚIE / Soția lui Sabău a făcut o criză după ce Giovanni l-a acuzat pe tehnician că a omorât un om

Sabău, aici alături de copiii lui, ține foarte mult la familie și tocmai de aceea a decis să refuze oferta de la Dinamo

„NU TE DUCE ÎN NEBUNIA AIA!"

Mihai NEJNERU
mihai.nejneru@prosport.ro

Motivul ce a făcut imposibilă revenirea lui Ioan Ovidiu Sabău la Dinamo a fost ieșirea publică a lui Giovanni Becali, care l-a umilit pe tehnician în direct.

„Sabău a omorât un om cu mașina și trebuie să țină minte, pe vremea lui Ceaușescu a fost scăpat de Dinamo. Pentru mine Sabău nu există. Când am vrut să-l aduc, după ce a plecat Andone, ne-a întors fundul", a tunat tehnicianul. Imediat după emisiunea în care a fost desființat de agentul FIFA, antrenorul a fost sunat de soția sa. Îndurerată, aceasta l-a implorat: „Ai văzut ce s-a spus despre tine. Cum să te duci acolo, nu avem ce căuta în aceea nebunie" . Îngrijorat, Sabău a amânat semnarea contractului cu Dinamo și a luat vineri dimineață primul avion spre Cluj, pentru a discuta cu soția. „Nu poți merge într-un loc unde se vorbește așa despre tine! Te rog, mi-a fost rău toată noaptea, nici acum nu mă simt prea bine! Nu-mi face una ca asta", l-a implorat soția. Impresionat de cele auzite, „Motul" l-a sunat pe Borcea pentru a-i spune că renunță.

Drama de la Brașov

Conform unor surse din interiorul clubului, în 1988, la puțină vreme după ce semnase cu Dinamo, Sabău a accidentat mortal o femeie într-o comună din Brașov. Incidentul, provocat involuntar de fostul mijlocaș, a fost mușamalizat imediat de oficialii dinamoviști, anumite surse indicându-l pe actualul „federal" Anghelache că s-ar fi ocupat personal atunci. Marcat de cele întâmplate, Sabău s-a aplecat și mai mult asupra religiei, transformându-se brusc dintr-un tip jovial, într-unul închis în sine, așa cum îl știe mai toată lumea. Episodul a fost pomenit și într-una din cărțile lui Cornel Dinu, „Jucând cu destinul". ■

IOAN BECALI,
fost președinte Dinamo

Jucătorii nu-l vor pe Sabău. Am făcut un sondaj printre 14-15 fotbaliști în care am încredere, fără să-și dea seama. Ei au zis că antrenorul ideal este Badea, ca să îi înțeleagă pe toți, indiferent de vârstă

Ședință la botezul lui Badea jr!

INEDIT / Soarta clubului se discută astăzi la botezul fiului lui Nicolae Badea

Imediat după refuzul lui Ioan Ovidiu Sabău, acționarii dinamoviști au înroșit liniile telefonice.

Cu această ocazie s-au reluat strategiile și întâlnirile. Fiecare cu părerea lui și cu favoritul lui. Dacă joi s-a făcut ședința la Computerland, astăzi, Consiliul de Administrație va avea loc la restaurant. În cel mai important rol, tot președintele Consiliului de Administrație, Nicolae Badea. La botezul fiului acestuia sunt invitați toți acționarii, iar inevitabil vor fi și discuții legate de viitorul clubului. Nașul va fi însă un stelist, este vorba de Viorel Hrebenciuc, cunoscut a fi un apropiat al lui Gigi Becali și implicit al clubului din Ghencea. „Interesant este că ieri nu s-au întâlnit, pentru că nu mai voiau să se vadă, însă acum nu mai au ce face!", a povestit un apropiat al acționarilor. ■

INTENȚIE / Borcea vrea să-i dea putere deplină lui Rednic, urmând să-l numească manager general

Sir Mircea

MODELUL FERGUSON L-A INSPIRAT PE PREȘEDINTELE EXECUTIV AL „CÂINILOR"

Cătălin MUREȘANU
catalin.muresanu@prosport.ro
Mihai NEJNERU
mihai.nejneru@prosport.ro

Cum Ioan Ovidiu Sabău a refuzat în ultimul moment să mai vină la Dinamo, acționarii s-au repliat. Mai precis Cristi Borcea, care a și găsit soluția salvatoare. Aceasta se numește „Mircea Rednic varianta îmbunătățită".

Rednic ar urma să aibă atribuții sporite și funcție de manager general. Ceva în genul Sir Alex Ferguson la Manchester United. „Sabău mi-a zis că nu mai vine la Dinamo, are niște probleme personale și vrea o vacanță, să stea cu familia. Eu dacă nu lucrez cu Rednic, nu o să mai stau aici. În niciun fel de funcție, nici ca simplu acționar. Îl vreau manager general, să se ocupe de la prima echipă până la ultima! Avem de luat o revanșă împreună!", a decretat președintele executiv.

„Dacă nu rămâne Rednic la Dinamo, eu mă retrag definitiv din toate funcțiile. Mircea va avea tot sprijinul nostru în funcția de manager general

CRISTI BORCEA
președinte executiv Dinamo

Borcea vrea, ceilalți acționari se opun

În aceste condiții, în „Ștefan cel Mare" reîncepe scandalul. Practic, cei cinci investitori se reîntorc acolo de unde au plecat. Dorința lui Borcea nu este împărtășită și de colegii lui din Consiliul de Administrație. Doar Badea ar fi de acord, în schimb, Walter, Turcu și Săvulescu amenință cu plecarea. ■

REACȚIE

L-A ATACAT PE FERGUSON!

În 2007, Dinamo, antrenată de Mircea Rednic, stătea la mâna celor de la Manchester United. Englezii trebuiau să treacă în semifinale de AC Milan, iar asta ar fi însemnat ca cei din „Ștefan cel Mare" să intre direct în grupele Ligii Campionilor. Au învins italienii, iar Dinamo a fost trimisă la baraj unde a dat de Lazio. Eșecul elevilor lui Ferguson l-a enervat la culme pe „Puriu". „Mai lăsați-mă cu Ferguson ăsta. A făcut niște greșeli nepermise", a fost reacția dinamovistului. ■

COMPARAȚIE / ProSport vă arată de ce nu poate Mircea Rednic să ajungă ca Sir Alex Ferguson, care e de 23 de sezoane la Manchester United

Misiune imposibilă

Irina MANDREȘ
irina.mandres@prosport.ro

Șefii din „Ștefan cel Mare" i-au propus lui Rednic postul de manager la Dinamo, adică exact poziția pe care veteranul Sir Alex Ferguson o ocupă la Manchester United.

Este adevărat că „Puriul" este cel mai titrat antrenor din Liga I, așa cum și scoțianul este în Anglia, însă Rednic trebuie să îndeplinească anumite condiții pentru a se susține comparația cu Ferguson. ■

CE TREBUIE SĂ FACĂ REDNIC

- să câștige 14 titluri de campion
- să cucerească 2 Ligi ale Campionilor
- să reziste cel puțin 23 de sezoane în „Ștefan cel Mare"
- să renunțe la cel mai bun jucător al echipei pentru liniștea vestiarului
- să nu fie demis timp de trei sezoane, chiar dacă nu câștigă niciun trofeu
- să depășească numărul de 1.000 de meciuri pe banca aceleiași echipe
- să fie înnobilat de Regele Mihai sau de Prințul Radu Duda
- să fie capabil să spună în fața presei, de 20 de ori în doar câteva minute, echivalentul românesc al cuvintelor „fuck" și „fucker"

Foto: Vlad CONSTANTINESCU

NEMULȚUMIRE / Cornel Dinu vrea să plece din „Ștefan cel Mare”

Fără Mister

Cătălin MUREȘANU
catalin.muresanu@prosport.ro
Mihai NEJNERU
mihai.nejneru@prosport.ro

Dilema Meșterului Manole se derulează în „Ștefan cel Mare”. În varianta cu acționari, ce se hotărăște noaptea dispare ziua.

Sabău a fost pus antrenor joi seara, iar vineri la prânz a renunțat. O altă decizie luată în ședința șefilor a fost legată de Ionel Ganea. Fostul atacant a fost numit director sportiv de către Cristi Borcea, funcție care îi aparținea lui Constantin Dănilescu. Surpriză însă! Acest lucru a trezit reacții adverse în birourile din Calea Floreasca, iar oamenii deranjați de această mutare au greutate și cu un cuvânt greu de spus. Primul este chiar Dănilescu care a lăsat de înțeles că va pleca, chiar dacă i-a fost propusă funcția de secretar general. Dezertarea lui Tică ține în spate un nume mult mai sonor. Cel al lui Cornel Dinu! Administratorul delegat a anunțat ieri conducerea că va părăsi gruparea alb-roșie dacă Ionel Ganea este adus la club. „Nu am cum să accept să lucrez lângă un om care a lovit un arbitru. Mă simt umilit!”, a sunat amenințarea „Procurorului”. În afară de acest lucru, Dinu este extrem de dezamăgit de ceea ce se întâmplă la echipă, iar declarația lui Cristi Borcea, care l-a reconfirmat pe Rednic, a pus capac. Rednic și Dinu s-au certat dur în ultimele săptămâni, fiind clar pentru toată lumea că cei doi nu mai pot lucra împreună. ■

Administratorul delegat nu a privit cu ochi buni numirea lui Ganea în funcția de director sportiv, dar nici revenirea lui Rednic

> **Aștept să văd ce se întâmplă, dar cert este că și eu am o demnitate și o mândrie**
>
> **CORNEL DINU**
> administrator delegat Dinamo

HOTĂRÂT / Ionel Ganea le-a dat asigurări acționarilor în privința disciplinei pe care o va instaura la Dinamo

„Știu toți patronii, nu mișcă nimic”

Cătălin PĂTRU
catalin.patru@prosport.ro

Nu a trecut bine o zi de când Ionel Ganea a fost învestit ca director sportiv la Dinamo, că „Ganezul” a și intrat în grațiile acționarilor formației roș-albe.

Prezent la ședința șefilor din „Ștefan cel Mare“, fostul internațional le-a expus planurile sale în ceea ce privește buna desfășurare a lucrurilor în sezonul viitor. Obișnuiți ai vieții de noapte din Capitală, câțiva componenți din lotul „câinilor” și-au găsit „nașul”. „S-a terminat cu distracția pentru jucători! Vă promit eu asta! Vorbesc cu toți patronii de localuri, unii deja mă știu. Lucrurile din trecut nu se vor mai repeta”, le-a mărturisit Ganea acționarilor, care s-au arătat mai mult decât încântați de prima reprezentație a noului oficial. Altfel spus, la Dinamo se pregătește un nou început, mult mai profesionist și cu alcool 0%.

Dănilescu pleacă de la Dinamo

Numirea lui Ganea ca director sportiv nu a fost totuși pe placul tuturor. Constantin Dănilescu, cel care a ocupat această funcție, a fost nemulțumit de înlocuire și este decis să părăsească gruparea din „Ștefan cel Mare“, chiar dacă Cristi Borcea îi propusese postul de secretar general în cadrul clubului. ■

Foto: Bogdan IORDACHE

> **Ganea s-a maturizat și vine la Dinamo ca director sportiv, să facă o legătură între jucători și conducere, legătură care nu mai există**
>
> **CRISTI BORCEA**
> președinte executiv Dinamo

TRANSFER / Dan Petrescu îl vrea neapărat pe Zicu la Urziceni, Turcu îl duce de mână

Ianis de Bărăgan

Drepturile federative ale atacantului vor fi cedate lui Vasile Turcu în schimbul unei părți a acțiunilor sale

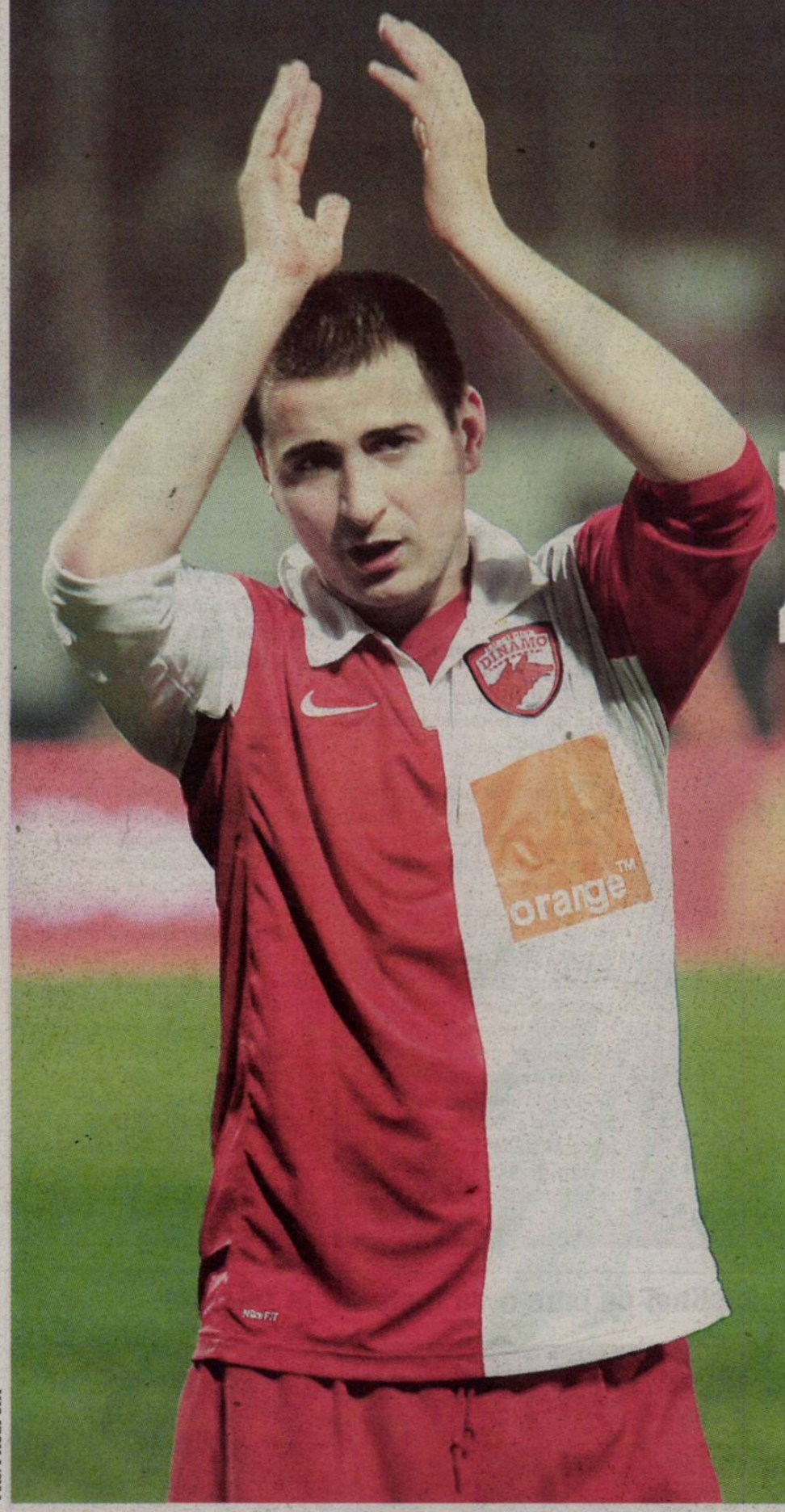

Gigi STANCU
gigi.stancu@prosport.ro

Vasile Turcu este ca și plecat de la Dinamo, mai ales că ieri, Cristi Borcea i-a acordat un nou vot de încredere lui Mircea Rednic.

Patronul de la Romconstruct și-a cerut banii investiți, iar șefii au spus că nu au de unde să-i dea. În aceste condiții, Turcu a venit cu o propunere nouă. Plata în natură! Adică, acționarul a cerut drepturile federative a doi fotbaliști: Bratu și Lobonț. I s-a spus nu. Apoi s-a ajuns la varianta Zicu-Lobonț. Din nou pas din partea colegilor, pentru a se bate palma doar pentru Zicu plus o sumă de bani care urmează să ajungă la omul de afaceri eșalonat. Următoarea mutare? Direcționarea talentatului mijlocaș spre Unirea Urziceni. Machidonul, în vârstă de 25 de ani, este dorit cu orice preț de către Dan Petrescu, „ Bursucul" i-a transmis în nenumărate rânduri procuratorului Victor Becali că îl vrea pe Zicu. Zilele viitoare este de așteptat ca tranzacția să fie perfectată, fiind posibil chiar ca și Turcu să investească la noua câștigătoare a campionatului. ■

„Eu sunt în vacanță. Știu doar că pe data de 25 trebuie să mă prezint la reunirea lui Dinamo"

IANIS ZICU
atacant Dinamo

NEGOCIERI

ÎNCEP DISCUȚIILE CU ȘIMAN PENTRU VARGA ȘI BĂLAN

Proaspeți campioni cu Unirea Urziceni, Tiberiu Bălan și Dacian Varga nu știu încă la ce echipa vor evolua în sezonul următor. Negocierile dintre oficialii Unirii și patronul Sportului Studențesc, Vasile Șiman, sunt pe cale să înceapă și, din câte se pare, azi-noapte au avut deja loc primele discuții. ■

U CRAIOVA

Urbano Lega renunță

Preparatorul fizic Urbano Lega, alături de care Universitatea a terminat sezonul trecut, nu va mai continua la Craiova. Acesta a fost chemat de urgență de Adrian Mititelu pentru ultimele trei etape ale stagiunii 2008-2009, pentru a redresa echipa din punct de vedere fizic. Lega a anunțat că nu se va mai prezenta la echipă. ■

U CRAIOVA

Grigoraș n-ar refuza Bănia

Antrenorul Oțelului Galați, Petre Grigoraș (foto), a declarat că, deși mai are contract cu formația gălățeană, nu ar refuza să antreneze Universitatea. „Dacă ar veni o ofertă clară la club, aș sta mai întâi de vorbă cu Marius Stan. Dacă îmi va permite să port o discuție cu cei de la Universitatea, aș face-o, de ce nu? ", a declarat Grigoraș. ■

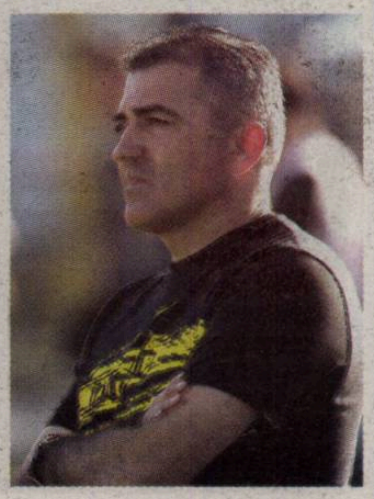

U CRAIOVA

Amical cu Lazio, la Kaprun

Oltenii au programat un amical de lux în perioada de pregătire, cu Lazio Roma, echipa lui Radu Ștefan fiind câștigătoarea Cupei Italiei. Meciul va avea loc pe 18 iulie, în cel de-al doilea cantonament pe care Craiova îl va efectua la Kaprun, în Austria. În afara acestei întâlniri, Știința va mai disputa șase amicale, cu adversari încă nestabiliți. ■

CFR CLUJ

CRISTEA NU ȘTIE DACĂ VINE LÁ CFR

CFR Cluj testează în continuare varianta transferului atacantului Andrei Cristea, jucător împrumutat de Dinamo în sezonul trecut la Poli Iași. „Am auzit și eu de interesul lor, dar numai din presă. Pe mine nu m-a sunat nimeni de la Cluj. Tot ce știu acum e că trebuie să revin la reunire la Dinamo", a spus jucătorul. ■

UNIREA

Toma, în vizorul lui Falub

După ce și-a exprimat intenția de a-i transfera la Alba Iulia pe „feroviarii" Ema Kone, Traore, Viera, Vitinha și Curileac, Adrian Falub l-ar vrea și pe Dorin Toma. „Am auzit de această variantă, dar nu am primit nicio înștiințare de la CFR, clubul de care mai aparțin încă un an", a spus ieri jucătorul. ■

APRECIERE / Finanțatorul stelist ar agrea o colaborare cu Vasile Turcu, acest din urmă fiind ca și plecat de la Dinamo

Gigi: „Doar pe Turcu l-aș lua asociat!"

Becali se plânge în ultima vreme că trebuie să susțină numai el, financiar, clubul

Vasile PÂRVAN
vasile.parvan@prosport.ro

După ce a început să se preocupe de transferuri, Gigi Becali pare hotărât să continue întăririle la Steaua și altfel decât cu jucători.

Patronul Stelei ar agreea o eventuală colaborare pe viitor cu investitorul dinamovist Vasile Turcu, mai ales că acesta este pe picior de plecare din „Ștefan cel Mare" după dezamăgirea produsă de ratarea participării în Liga Campionilor. „Eu pe Turcu l-aș lua asociat. E singurul din România pe care l-aș lua, pentru că e un om curat și nu m-aș certa cu el. El dădea banii mereu și stătea în ploaie. Știți cum este el la Dinamo? Așa cum eram eu pe vremea când nu eram încă patron", a spus Becali la GSP TV.

Prin cooptarea lui Turcu, finanțatorul roș-albaștrilor are posibilitatea de a-și duce la îndeplinire mai multe planuri, doar dintr-o singură lovitură. În primul rând, din cauza crizei financiare, steliștii vor avea în acest sezon cel mai mic buget din ultimii ani. În situația asta, banii pe care i-ar putea investi Turcu la Steaua ar putea să aducă un suflu financiar și l-ar putea determina pe Becali să se gândească să mărească numărul jucătorilor care pot fi transferați de stelești în această vară.

4

milioane de euro cheltuie pe an Gigi Becali numai pe salariile stelițtilor

În plus, latifundiarul din Pipera ar putea să-și ușureze misiunea de a-l cumpăra pe Tănase de la FC Argeș, deoarece se știe faptul că Vasile Turcu, care are origini piteștene, ar dori să investească la clubul din Trivale, situație în care acesta nu ar fi dispus să se despartă de decarul naționalei. ■

BLOCAT / Independiente a cerut bani pentru Pepe Moreno, dar Gigi Becali a refuzat să mai plătească

Pa, Pepe!

Vasile PÂRVAN
vasile.parvan@prosport.ro

Atacantul columbian Pepe Moreno, care își dăduse acordul de a evolua din nou pentru Steaua, nu a apucat nici să se urce în avionul spre România, că transferul său a și căzut.

Gigi Becali era nedumerit de faptul că jucătorul și impresarul fotbalistului nu mai răspund la telefoane. Motivul? Pe adresa clubului Steaua, finanțatorul a primit un fax din partea celor de la Independiente, prin care formația argentiniană solicita circa 500.000 de euro pentru a-i da drumul atacantului. „Cum naiba, nu e liber de contract? Nu mai plătesc niciun ban, gata, să rămână acasă. Nu mă păcălesc ei pe mine. Ori impresarul lui vrea bani mai mulți, ori clubul a auzit că e vorba de Steaua și atunci are pretenții", a început să se enerveze finanțatorul în momentul în care a văzut că i se solicită alți bani.

A pus ochii pe Bud de la Gaz Metan

În aceste condiții, Gigi Becali a transmis conducerii că nu-l mai ia pe Pepe Moreno și că ar fi bine să se orienteze către un alt atacant. „I-am trimis deja actele pentru a-și lua viză. Când au aflat cei de la Independiente că e vorba de Steaua, au cerut bani. Dacă clubul a cerut mai mult, e vina mea, că am vorbit prea devreme. Salariul maxim pe care-l mai dau este de 120.000 de dolari pe lună și el știa asta", a declarat aseară, la GSPTV, latifundiarul din Pipera.

Puși în gardă de ratarea acestui transfer, steliștii se orientează acum către Bud, de la Gaz Metan Mediaș, pe care l-ar dori să-l ia mai întâi sub formă de împrumut. Numai că cei de la Gaz Metan așteaptă să vadă dacă rămân sau nu în Liga I, sperând la retrogradarea Argeșului. ■

TRANSFER

MENDOZA SE ÎNTOARCE?

Steaua continuă să testeze piața jucătorilor liberi de contract pentru a-i aduce în Ghencea. Se pare că roș-albaștrii se interesează de un eventual transfer al lui Andres Mendoza. Atacantul peruan a avut un sezon excelent în perioada cât a evoluat pentru stelești, dar mai ales anul acesta, la Monarcas Morellia, acolo unde a înscris 13 goluri în 27 de meciuri. ■

Foto: Bogdan IORDACHE

Lui Pepe Moreno îi fusese trimise și actele necesare pentru obținerea vizei

TRANSFER / Fundașul Stelei este curtat de Panathinaikos, Aston Villa, Birmingham și Sunderland

Goian, între Anglia și Grecia!

Vasile PÂRVAN
vasile.parvan@prosport.ro

Jucătorul din lotul Stelei cu cele mai mari șanse de a pleca în străinătate pare a fi Dorin Goian (foto).

Fundașul este atent monitorizat de mai multe echipe din Anglia. Pe lângă interesul mai vechi al celor de la Sunderland, mai nou, Aston Villa și Birmingham și-au manifestat dorința de a-l achiziționa. În plus, „Goe" este dorit și de Panathinaikos Atena, echipă care caută un fundaș de profilul jucătorului Stelei, pe lista greilor fiind și apărătorul celor de la Auxerre, Jeremy Berthod. De altfel, fotbalistul pare să agreeze o eventuală plecare în Grecia, mai ales că acesta își petrece vacanța în aceste zile în Creta, însă pe adresa clubului nu a sosit încă nicio ofertă. „Nu am primit nimic concret până acum, dar știu că sunt mai multe echipe interesate. Deocamdată sunt în vacanță cu familia și mă relaxez după sfârșitul de campionat", a afirmat ieri Goian pentru presa elenă. ■

Foto: Cosmin MOȚEI

TRANSFER

Pleșan, dorit de Tianjin Teda!

Izgonit din Ghencea de Gigi Becali, ex-mijlocașul roș-albaștrilor Mihăiță Pleșan este în discuții cu echipa chineză Tianjin Teda. Deși i se oferă un salariu foarte bun, jucătorul nu este tentat să facă pasul spre campionatul din Asia deoarece familia acestuia consideră că ar fi mult prea departe de țară. ■

OPINIE

PROFANA

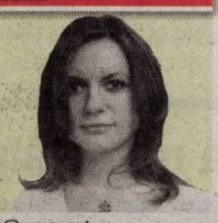

Andreea RETEA
andreea.retea@prosport.ro

Rușinea națională

De la geamul apartamentului meu se vede Stadionul Național. Se vede dacă te ridici pe vârfuri, în balcon, așa cum îmi descria agentul imobiliar situația când vorbeam la telefon, înainte să fi trecut pe aici. De ceva timp, acolo se văd multe macarale. Macarale care râd în soare, dar care nu se mișcă deloc. Mă gândesc încântată că voi fi la fața locului la meciuri importante sau la concerte, dar sunt îngrozită de zgomotul care mă va chinui când îmi va fi lumea mai dragă. Totuși, îmi dau seama că mai e mult până să aud imnul național sau vocea Madonnei de la balcon. Deocamdată, în zonă se aud doar greierii și, culmea, constructorul Max Bogl că ne anunță că lucrările pot fi sistate două luni pentru că primăria nu dă banii la timp. Fotbaliștii sunt în vacanță, n-au decât să se odihnească puțin și muncitorii. Cum va fi gata stadionul până la anul? Dar mai ales, dacă nu va fi gata, cum retragem angajamentul de a găzdui o finală de cupă europeană? Clar, pentru o asemenea veste trebuie trimis un sol cu obrazul gros: Mircea Sandu.

INTERVIU / Vladimir Bozovic nu ar refuza un transfer la formația din Ghencea dacă cele două cluburi se înțeleg

„Vin la Steaua, dar nu oricum!"

Florin MARIAN
florin.marian@prosport.ro

Vladimir Bozovic a părăsit România în luna martie, nemulțumit fiind de condițiile oferite de Rapid. El a vorbit pentru ProSport despre posibilitatea venirii la Steaua, lăsând să se înțeleagă că, deși e dorit de Becali, nu va veni pe un salariu mic.

Bozo, ai pierdut la CAF memoriul cu Rapid, ce vei face în continuare?

Cu siguranță nu mă voi da bătut. Voi merge mai departe, la UEFA, FIFA, oriunde îmi voi găsi dreptatea. Nu mi se pare normal să mai continui la Rapid după câte mi s-au întâmplat. Ați scris și voi... Nu are rost să mai amintesc.

Cei de la Rapid îți cer despăgubiri, nu te sperie acest lucru?

Da? Ce despăgubiri să-mi ceară? Poate eu o să solicit ca Rapid să piardă toate meciurile în care m-a folosit, pentru că nu am avut drept de muncă și am jucat cu viză de turist. Să fie clar, eu la Rapid nu o să mai joc! Nu mă mai întorc nici mort. Soția mi-a zis clar că mă părăsește dacă voi reveni în Giulești. Nu mă întorc, cu orice risc, chiar dacă voi fi și suspendat.

> **Îl vreau pe Bozovic pentru că Bergodi insistă pentru el ca să ne întărim pe partea stângă. Rapid cere un milion pe el, dar să vedem, poate mai lasă din preț**
> GIGI BECALI
> finanțator Steaua

Ce vei face în continuare?

Îmi văd de vacanță, sunt în Croația cu familia.

Becali a declarat că vrea să te cumpere de la Rapid, dar Copos cere prea mult.

E bine că sunt dorit în altă parte. Copos poate să ceară cât vrea, eu tot nu mă întorc, ori mă vinde acum și ia bani de pe urma mea, ori mă suspendă și nu mai câștigă nimic. Dacă cele două cluburi se înțeleg, eu nu am nimic împotrivă să joc la Steaua. Dar să nu se înțeleagă că vin în orice condiții. Poate să se înțeleagă cluburile, dar degeaba dacă eu nu sunt de acord.

Antrenor la Steaua e Bergodi, ce părere ai?

Știam. Mister mă cunoaște, deci nu se pune problema să nu colaborăm din nou, dar, repet, doar dacă cele două cluburi se vor pune de acord și dacă eu îmi voi da acceptul. Eu nu am nicio problemă să evoluez la Steaua. Cu toate că, probabil, o să se supere galeria rapidistă, căreia eu îi mulțumesc pentru toată susținerea pe care mi-a oferit-o. Sper să fiu înțeles. ■

> **Văd că Becali tot vorbește că o să dea bani pe Bozovic. Să-i scoată să-i vedem, pentru că după cum văd, ia jucători liberi de contract**
> GRIGORE SICHITIU
> director general Rapid

BRAZILIANUL CESINHA A REFUZAT STEAUA

Într-un interviu acordat în ediția de ieri a ProSport, **Cesinha (foto)**, celălalt jucător pe care Becali l-ar fi dorit la Steaua, a declinat oferta roș-albaștrilor. „Am auzit de interesul Stelei, dar nu se pune problema să merg acolo. Nu mă interesează oferta lor. Îl apreciez pe Bergodi, dar vreau să merg într-un campionat mai puternic decât cel românesc", a spus brazilianul. ■

CFR NU SE MAI ARATĂ INTERESATĂ

Iuliu Mureșan, președintele CFR Cluj, a dat ieri de înțeles că nu mai dorește cumpărarea unui fotbalist extracomunitar, ceea ce înseamnă că Bozovic are șanse mici de a mai ajunge la fosta campioană. În același timp, dacă CFR Cluj renunță la Bozovic, atunci ar putea crește șansele Stelei de a-l lua, pentru că George Copos nu ar mai avea multe variante să-l vândă și ar putea lăsa din preț. ■

TRANSFER

GHIONEA PLEACĂ AZI LA GROZNÎI?

Sorin Ghionea (foto) este aproape de un transfer la Terek Groznîi, alături de el urmând să fie cumpărat și Florin Cernat. Cei doi ar putea pleca chiar de astăzi împreună cu Giovani și Victor Becali. Momentan, jucătorul Stelei își petrece vacanța împreună cu familia sa la mare, în stațiunea Mamaia, acolo unde sunt Dică și Iacob. ■

TRANSFER

Probleme cu Montiel, Tiago e OK

Steliștii au discutat miercuri seara cu conducerea clubului Reggina, iar italienii le-au transmis că nu mai sunt de acord cu împrumutul jucătorului și vor să-l păstreze. În aceste condiții, Steaua are mari șanse să se bazeze și în sezonul viitor pe Tiago a cărui club Estrella Amadora ar putea intra în faliment și jucătorul ar putea veni gratis în Ghencea. ■

120

de mii de euro e salariul pe care Becali îl propune celor nou-veniți la Steaua, lucru care nu i-ar conveni muntenegreanului care câștigă cam tot atât la Rapid

Foto: Cosmin MOȚEI

TURNEU / Bergodi a mai cerut un amical în Austria, astfel că Steaua va mai juca și cu ȚSKA Sofia

Gata programul!

Roș-albaștrii au reușit să perfecteze până la urmă patru partide de verificare pentru turneul pe care îl vor desfășura în Austria și s-au stabilit și datele de disputare a acestor meciuri.

După cum se știe, steliștii se vor reuni pe 22 iunie, iar pe 25 iunie vor pleca în regiunea Klegenfurt pentru turneul de pregătire, unde Cristiano Bergodi speră să repună repede pe picioare echipa, deoarece pe 16 iulie Steaua va disputa primul meci din tururile preliminare ale Europa League. Tehnicianul italian le-a mai cerut organizatorilor disputarea unui amical, astfel că formația din Ghencea va mai juca și contra vicecampioanei Bulgariei, ȚSKA Sofia. ■

Programul amicalelor Stelei din Austria

1 IULIE
ND Gorita (Slovenia, locul 2)

3 IULIE
Bohemias Praga (Cehia, locul 13)

5 IULIE
Dinamo Zagreb (Croația, locul 2)

7 IULIE
ȚSKA Sofia (Bulgaria, locul 2)

RAPID / George Copos a hotărât să continue cu „Dulăul"

Rămâne Hizo!

Victor STOICESCU
victor.stoicescu@prosport.ro
Gigi STANCU
gigi.stancu@prosport.ro

După ce a ratat Europa League, George Copos a încercat să aducă un antrenor tânăr, dar problemele financiare cu care se confruntă l-au împiedicat să facă acest lucru. Ieri a venit și confirmarea: noul antrenor este vechiul antrenor!

Patronul rapidist a încercat să-l convingă pe Ioan Ovidiu Sabău să vină în Giulești, dar acesta a ales să negocieze cu Dinamo. Un alt antrenor dorit de Copos a fost Cristiano Bergodi, însă italianul a semnat cu Steaua, singura variantă viabilă pentru bossul ANA rămânând Viorel Hizo. „Conducerea a luat decizia să îi prelungească domnului Hizo contractul cu încă doi ani. Rapid avea opțiunea aceasta de a-i prelungi contractul. Acum am semnat, totul este în regulă. Domnul Hizo este așteptat la reunirea echipei după vacanță", a declarat Sichitiu.

Obiectivul „Dulăului" pentru noul sezon va fi să creeze o echipă competitivă, cu mulți jucători tineri. Consiliul de Administrație al clubului a decis ca toți fotbaliștii cu contracte mari să fie lăsați să plece, iar în locul lor fi aduși tineri care s-au remarcat la formațiile care au retrogradat din Liga I la finalul sezonului. ■

Obiectivul lui Hizo este crearea unei echipe tinere, fără vedete

Foto: Bogdan IORDACHE

OFERTE

SPADACIO, ÎNTRE MONACO ȘI BOCHUM

Președintele Rapidului, Grigore Sichitiu, a confirmat interesul celor de la AS Monaco pentru mijlocașul brazilian. De asemenea, de Spadacio s-a interesat și gruparea germană VfL Bochum, locul 14 în sezonul trecut în Bundesliga. „Mai sunt alte două echipe în afară de AS Monaco care sunt interesate de Spadacio. În zilele următoare vom lua o decizie în privința echipei la care va pleca Juliano", a declarat Grigore Sichitiu. ■

6

meciuri a stat Hizo pe banca tehnică a Rapidului în sezonul recent încheiat

„JUCĂM SIGUR ÎN EUROPA"

Iuliu Mureșan nu își face griji cu privire la dosarul de licențiere și e convins că ardelenii vor juca în toamnă în Europa League. „O singură problemă minoră am avut noi, la detalii legate de contul bancar al clubului. Am rezolvat între timp, iar restul dosarului e complet, așa că nu am nicio emoție. Sunt convins să vom juca la toamnă în Europa League", a spus Iuliu Mureșan. ■

PROGRAM TV (AZI)

11:00 SPORT.RO
FOTBAL - CE U21
Best of
13:00 / PREMIERĂ

TENIS SPORT.RO
Legendele Wimbledonului
Bjorn Borg
14:00 / PREMIERĂ

TENIS SPORT.RO
Mari rivalități la Wimbledon
14:00 / DIRECT EUROSPORT

TENIS
Circuit WTA
Turneu Eastbourne
14:55 / DIRECT

FORMULA 1 TVR 1
MP Silverstone - Calificări
15:00 SPORT KLUB

FOTBAL PE PLAJĂ -
Mangalia
Sportul Studențesc - Timișoara
Națională Bancherilor - Delfinii Mangalia
15:00 / SHOWTIME

AMERICAN GLADIATORS SPORT.RO
Episodul 3
16:00 / DIRECT

HANDBAL SPORT.RO
preliminarii CE (masculin)
Polonia - România
16:00 / DIRECT EUROSPORT

TENIS
Circuit ATP - Turneu Eastbourne
17:00 / DIRECT

VOLEI PE PLAJĂ SPORT KLUB
Masters Germania
17:30 / DIRECT

VOLEI TVR 2
Liga Europeană (feminin)
România - Franța
17:30 SPORT.RO

Știri
18:00 / DIRECT EUROSPORT

ATLETISM - CE echipe
19:00 / EXPLOZIV

BOXBUSTER SPORT.RO
Jo Jo Dan - Walter Gomez
20:00 SPORT.RO

Pariu cu frica
Seria 3, episodul 3
21:00 SPORT.RO

Știri
22:00 / DIRECT

FOTBAL SPORT KLUB
Brazilia: Atletico - Palmeiras
22:00 / DIRECT

BOXBUSTER SPORT.RO
Ruslan Ciagaev - Vladimir Klitciko
23:00 / DIRECT PRO TV

BOXBUSTER
Ciagaev - Klitciko
23:00 / PREMIERĂ

WRESTLING SPORT.RO
SMACK - Episodul 143
00:00 SPORT.RO

Știri

ProSport nu-și asumă răspunderea pentru eventualele schimbări operate între timp în program.

SIGURANȚĂ / „Feroviarii" nu își fac griji că nu vor primi licența pentru sezonul 2009-2010 al cupelor europene

Se bronzează liniștiți

Andra LUPOU
redactiacluj@prosport

Aflați în vacanță, jucătorii lui CFR Cluj nu sunt deloc îngrijorați cu privire la scandalul legat de licențiere. Mai mult, clujenii susțin că tocmai acum își încarcă bateriile pentru a ataca în forță grupele Europa League.

Vestea că UEFA le-ar putea strica planurile pentru noul sezon european nu i-a lăsat indiferenți pe jucătorii echipei din Gruia. Însă nici nu-i îngrijorează. Eugen Trică, play-maker-ul revenit din Cipru pentru a cuceri noi trofee cu CFR, este sută la sută convins că nu se pune problema excluderii echipelor românești din cupele europene. „Nu există așa ceva. Dacă federația a greșit, este problema ei. Să plătească! Echipele de club nu au niciun amestec în treaba asta", este de părere „Jose", adăugând că mintea îi stă doar la ce trebuie să facă pentru ca echipa să aibă un sezon de senzație în Europa League. „Nu-mi bat capul cu problema asta și nici colegii mei n-ar trebui să o facă. Eu mă gândesc doar cum să mă pregătesc mai bine ca să ne îndeplinim primul obiectiv, și anume calificarea în grupele Europa League", mărturisește Trică. Un pic mai stresat pare a fi atacantul argentinian Diego Ruiz, care crede că ar fi un dezastru ca echipele din Liga I să nu poată juca în cupele europene. „Cred că ar fi un șoc pentru colegii mei și pentru conducerea echipei să se întâmple așa ceva. Dacă nu vom juca acolo, toată munca depusă în acest an va fi în zadar", crede argentinianul. ■

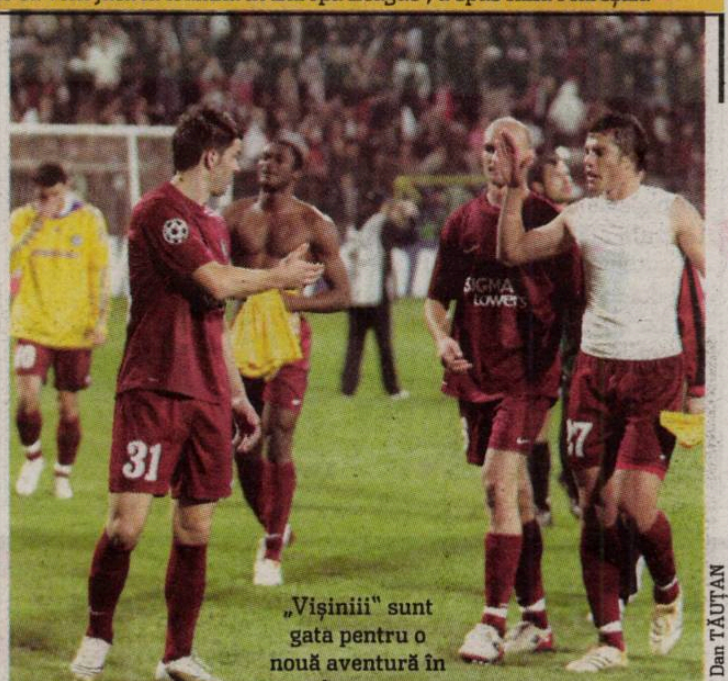
„Vișiniii" sunt gata pentru o nouă aventură în cupele europene

Foto: Dan TĂUȚAN

PREGĂTIRE / Atacantul Diego Ruiz se antrenează de zor pentru meseria de tătic

Papa Ruiz

Diego și soția sa se pregătesc să devină în premieră părinți

„Mă simt bine la CFR, sunt liniștit în ceea ce privește situația mea. Nu mă gândesc să părăsesc echipa
DIEGO RUIZ
atacant CFR Cluj

Foto: Dan TĂUȚAN

Andra LUPOU
redactiacluj@prosport

Argentinianul Diego Ruiz este singurul sud-american de la CFR care a rămas în Europa în vacanță. Atacantul va deveni tătic în septembrie, iar până atunci își răsfață soția cu weekend-uri romantice la Paris și Amsterdam.

Diego Ruiz are parte de o vacanță specială în această vară. În loc de locații exotice și petreceri, argentinianul ia lecții pentru o nouă meserie: cea de tătic. Nu în țara natală, unde e iarnă și frig, ci la Lisabona, unde a stabilit cartierul general al întregii familii. „Nu am plecat acasă, în Argentina, pentru că sarcina soției mele nu ne permite să călătorim cu avionul pe o distanță atât de mare. Am decis să rămânem în Portugalia, la Lisabona, împreună cu toată familia. Aici mă bucur de vacanță, după un an greu și obositor", povestește Diego, care dezvăluie și ce surprize i-a pregătit soției. „M-am decis să-i fac toate poftele. În zilele următoare, o voi duce la Paris, doar e orașul îndrăgostiților, nu? Apoi, de acolo plecăm în Olanda, la Amsterdam. Nu vom călători însă prea mult, fiindcă trebuie să am grijă de viitoarea mămică", mai spune argentinianul. Un dur care se înmoaie când începe să vorbească despre rolul pe care-l va juca din toamnă. „Zilele trecute am fost să căutăm mai multe lucruri pentru copil. Ne-am uitat după un pătuț, un cărucior, hăinuțe, dar și după jucării. Sunt foarte entuziasmat și emoționat de ceea ce mi se întâmplă. Sper să fie totul bine și să îmi văd copilul în brațe", mărturisește atacantul clujenilor. ■

CFR CLUJ

Cristea nu știe dacă vine la CFR

CFR Cluj testează în continuare varianta transferului atacantului Andrei Cristea, jucător împrumutat de Dinamo în sezonul trecut la Poli Iași. „Am auzit și eu de interesul lor, dar numai din presă. Pe mine nu m-a sunat nimeni de la Cluj. Tot ce știu acum e că trebuie să revin la reunire la Dinamo", a spus jucătorul. ■

CFR CLUJ

Mureșan își face vacanța la Porto

Președintele Iuliu Mureșan (foto) se pregătește de un scurt concediu la Porto, acolo unde va participa la nunta lui Ricardo Dani, care se căsătorește pe 26 iunie cu sora colegului de la CFR, Ricardo Cadu. „Voi pleca din țară însoțit de Trică și de Stăncioiu, iar acolo vom face joncțiunea cu ceilalți portughezi din lotul nostru", a dezvăluit Mureșan. ■

CFR CLUJ

Ruiz e sigur că nu pleacă

Chiar dacă șefii din Gruia au început curățenia de vară la echipă, atacantul Diego Ruiz nu își face probleme în privința viitorului său la CFR. " Am plecat liniștit în vacanță. Mă simt foarte bine la Cluj și nu se pune problema să plec. Nici nu am oferte", a declarat argentinianul, care mai are contract cu CFR până în 2011. ■

UNIREA

TOMA, ÎN VIZORUL LUI FALUB

După ce și-a exprimat intenția de a-i transfera la Alba Iulia pe „feroviarii" Ema Kone, Traore, Viera, Vitinha și Curileac, Adrian Falub l-ar vrea și pe Dorin Toma. „Am auzit de această variantă, dar nu am primit nicio înștiințare de la CFR, clubul de care mai aparțin încă un an", a spus ieri jucătorul. ■

„U" CLUJ / Dorinel Munteanu vrea urgentarea procesul de vânzare a echipei

„Grăbiți-vă sau plec!"

Dorinel Munteanu (în stânga) va ateriza luni din nou la Cluj pentru a se întâlni cu primarul Sorin Apostu

PRETENȚII

CE VREA DORINEL?

- salariu de 10.000 euro lunar
- buget de peste 1.000.000€
- 8-9 jucători noi
- terenuri de antrenamente și condiții de pregătire
- cantonament în străinătate
- preparator fizic
- oameni cu experiență în fotbal în conducerea executivă
- obiectiv promovarea

Vlad MĂCICĂȘAN
vlad.macicasan"prosport.ro

Contractul dintre Universitatea Cluj și Dorinel Munteanu s-a încheiat, iar tehnicianul va reveni în curtea „șepcilor roșii" doar dacă clubul va fi vândut unui investitor privat.

Incertitudinea care planează asupra viitorului Universității îl deranjează pe „Munti". „Mă voi întâlni luni cu domnul primar și voi ști sigur dacă voi continua sa nu la Cluj. Sunt un pic îngrijorat, fiindcă a trecut o săptămână în care nu s-a făcut mare lucru. Deja începe să fie târziu, iar dacă nu se vinde repede clubul se intră în criză de timp", a mărturisit Munteanu, care anunță că va fi ferm la întâlnirea cu Sorin Apostu. "Dacă nu se vinde clubul, nu mă mai întorc la „U"! Eu vreau să promovăm, dar nu se poate ataca acest obiectiv cu susținere financiară doar de la Consiliul Local. M-aș bucura ca unul dintre numele vehiculate prin presă să preia clubul", a precizat tehnicianul. În ciuda nesiguranței, Dorinel s-a ocupat de programul echipei din intersezon. „Trebuia să fac programul, era de datoria mea, chiar dacă voi pleca. I-am chemat pe băieți cu 45 de zile înaintea startului campionatului pentru că este nevoie de o pregătire centralizată bună, indiferent de cine va fi antrenor", a explicat Dorinel, care nu-și face totuși griji pentru viitorul său profesional. Două echipe de Liga I, Timișoara și Bistrița, îl au în vizor pentru băncile lor tehnice. ■

„U" CLUJ

CORDOȘ COLEG CU MUTU?

Siteul firenzeviola.it a scris ieri că Andrei Cordoș este pe lista de achiziții a Fiorentinei. „Nu este site-ul oficial și nu știu nimic. Mă bucur că se scrie de el, dar nu cred că este nimic serios deocamdată. Ei au dvd-uri cu Cordoș din iarnă. S-ar putea să-l ia pentru că este tânăr și de viitor, dar mie nu mi-au spus nimic", a lămurit situația impresarul jucătorului, Virgil Colfescu. ■

FC VASLUI

FĂRĂ PROBLEME „EUROPENE"

Pe adresa clubului moldovean a sosit ieri-dimineață, din partea UEFA, un fax conform căruia FC Vaslui îndeplinește toate criteriile pentru participarea în Europa League. De altfel, Adrian Porumboiu nu avea nicio emoție în privința verdictului: „V-am spus, Vasluiul nu are nicio problemă financiară, singurele probleme ar fi putut apărea în ceea ce privește infrastructura, dar văd că deocamdată nu există". ■

FC TIMIȘOARA

UNDĂ VERDE DE LA UEFA

Forul european a trimis ieri-dimineață clubului bănățean documentul de admitere pentru găzduirea meciurilor de Ligă. „Confirmăm recepționarea formularului de înscriere alături de celelalte documente necesare pentru a fi eligibil a participa în UEFA Champions League 2009/10. După o atentă verificare, confirmăm că ați îndeplinit toate criteriile de admitere", le-a transmis UEFA timișorenilor. ■

PROGRAM

AZI SE JOACĂ SEMIFINALELE

Ieri, după cea de-a treia zi a turneului de fotbal pe plajă de la Mangalia, organizat de Atifco în parteneriat cu televiziunea SportKlub, nicio echipă nu era sigură de prezența în semifinale, careul de ași urmând să se stabilească în urma meciurilor de astăzi dimineață. Totuși, cu un meci egal în ultima etapă a grupelor, Dinamo și Urziceni își asigură locul în semifinalele de după-amiază. Între pauzele meciurilor, spectatorii prezenți s-au delectat și cu un program artistic oferit de câteva majorete (foto). ■

CORUPȚIE / Fostul fotbalist a fost reținut ieri pentru 29 de zile

Cigan, arestat!

Theodora ȘUTIU
theodora.sutiu@prosport.ro

Sorin Cigan (foto), 45 de ani, este acuzat de trafic de influență și dare de mită, dar susține că e nevinovat.

Ancheta demarată de DNA în rândul echipelor de Liga a II-a a continuat ieri cu arestarea lui Sorin Cigan. Fostul atacant al lui FC Bihor și FC Brașov, retras în 1997, e acuzat că ar fi încercat să-i mituiască pe jucătorii Bihorului la meciul cu ACU Arad.

Antrenorul lui FC Bihor, Vigh Zoltan, susține că l-a văzut sâmbăta trecută pe Cigan la pauza meciului cu ACU și că acesta le-ar fi spus jucătorilor bihoreni să „o lase mai moale", să nu piardă cei de la Arad meciul. Miza: 30.000 de euro

Tot ieri a început urmărirea penală a celei care l-a mandatat pe Cigan să facă această ofertă, președintele executiv al ACU Arad, Gheoghița Onu, care oferea mita de 30.000 de euro. Avocatul lui Onu, Ioan Sava, a declarat că DNA a început urmărirea penală împotriva clientei sale pentru trafic de influență, dar ca urmare a faptului că și-a recunoscut faptele și a colaborat cu anchetatorii, Onu nu a fost privată de libertate, urmând să se prezinte la audieri de fiecare dată când va fi chemată. ■

„Nu am făcut nimic din ce mi se impută. Sunt nevinovat

SORIN CIGAN

11 sezoane a evoluat fundașul stânga la Petrolul Ploiești

99 CORNEL DINU

Era probabil cel mai puternic fundaș stânga pe care l-a avut România vreodată. Un om extraordinar, cu suflet nobil. Dar iată că acești oameni se sting mult prea ușor și mai repede decât ar trebui

DESPĂRȚIRE / Cel mai bun fundaș din istoria României, Mihai Mocanu, a murit joi, la Constanța

Guadalajara, fără fundașul de fier

Marian DIMA (Ploiești)

Adamache, Dan Coe, Gornea, Tătaru, Ivăncescu, Dumitrache, Dobrin. Pe lista tristă a celor dispăruți din generația „Mexico '70" a mai apărut, de joi, Mihai Mocanu.

A fost cel mai bun fundaș stânga român din toate timpurile. Nu o spunem noi, o declară oameni grei din fotbalul românesc. Fostul său coleg la națională, Mircea Lucescu, plusează și spune că dacă ar fi jucat în vremurile noastre, ar fi făcut-o la un club de elită.

Mocky Mocanu a decedat joi, la vârsta de 66 de ani, la Constanța, acolo unde s-a născut și unde se mutase de ceva timp, pentru că avea nevoie de îngrijirile primite în familie, starea sa medicală fiind foarte gravă, în ultimele luni. Mocanu suferea de ceva vreme de un cancer la esofag, după ce, tot din cauza unor probleme grave de sănătate, la 12 iulie 2006, suferise o operație chirurgicală, prin care i s-a amputat o parte din piciorul drept. ■

Mihai Mocanu (primul din dreapta sus), alături de membrii unei generații de excepție în fotbalul românesc

AMENDĂ 10.000 DE LEI

„Diurna noastră în timpul Mondialului din Mexic s-a ridicat la 2,1 $ per zi. Pentru faptul că am învins Cehoslovacia, am fost recompensați cu 20.000 de lei, bani impozabili. Cum în avion nu am fost cuminți, unii dintre noi, printre care și eu, ne-am ales și cu amenzi, tot din aceiași bani, desigur. Cu suma care mi-a rămas mi-am cumpărat un frigider, marca „Zil". La întoarcere, pe aeroport nu a fost prea multă lume, asta și din cauza inundațiilor. Imediat am fost preluați de oficialii federației și am fost conduși la un restaurant de la Snagov, pentru o masă festivă." ■

S-A SCUIPAT CU JAIRZINHO

„Cu Jairzinho, pe toata durata meciului, m-am scuipat reciproc. Arbitrul austriac, care era de origine română, Marschall, mi-a spus, în românește, că mă dă afară dacă fac de-astea". Tactica impusă în acel meci de selecționerul României, Angelo Niculescu, a fost de stopare a lui Pele și Jairzinho: „Lucescu ataca primul, apoi urma Radu Nunweiller, care îl conducea spre mine, și venea ca la «tăiere»". ■

ÎNMORMÂNTARE LA CONSTANȚA

Înmormântarea marelui fotbalist va avea loc astăzi, la Constanța, foștii săi colegi de la Petrolul urmând să participe la slujba de pomenire. De altfel, din cauza stării de sănătate precare, Mocanu nu a putut lua parte, acum două săptămâni, la sărbătoarea organizată de Primăria municipiului Ploiești în cinstea fostelor glorii petroliste. ■

AMINTIRI / În 2007 vorbea ultima oară cu presa

Povești din Mexic

Ziarul Prahova a fost ultima publicație care l-a vizitat, în apartamentul său din Ploiești, pe Mihai Mocanu (foto), în iunie 2007, la 37 de ani de la meciul României cu Brazilia, joc în care Mocanu i-a făcut marcaj celebrului brazilian Jairzinho.

33
de meciuri a jucat Mocanu în tricoul națională

Iunie 1970. Guadalajara. Mexic. În acea perioadă, naționala de fotbal a României participa la Cupa Mondială din Mexic. Printre tricolori, și un ploieștean, fundașul stânga al Petrolului, Mihai „Mocky" Mocanu. Printre adversarii săi s-au numărat vedete incontestabile, precum englezii Bobby Charlton și Bobby Moore, brazilienii Pele și Jairzinho sau cehii Adamec si Viktor. L-am vizitat atunci pe fostul fundaș al Petrolului, iar impresia pe care ne-a lăsat-o a fost aceea că, dacă am sta de vorba o zi întreagă, tot nu am epuiza toate subiectele. Nici nu am fi avut cum, la câte povești frumoase s-au scris în Mexic 1970... ■

S-AU DUS OPT...

STERE ADAMACHE a murit înecat în Dunăre, la doar 37 de ani. Se întâmpla la numai opt ani de la Campionatul Mondial din Mexic

DAN COE a murit în condiții neelucidate în 1981, fiind găsit spânzurat în apartamentul lui de la Köln. Avea doar 40 de ani

GICĂ GORNEA. Rămas fără ambele picioare, a murit fără să știe nimeni de el la Sinaia, unde se retrăsese

MIHAI IVĂNCESCU a murit în 2004

GHEORGHE TĂTARU a murit de inimă într-o cameră de hotel din Iași, în decembrie 2004, în timpul unui turneu de juniori

FLOREA DUMITRACHE a decedat în primăvara anului 2007. Bolnav de ciroză, a fost răpus de un atac cerebral

NICOLAE DOBRIN (foto) a dispărut în octombrie 2007, din cauza unui cancer pulmonar

MIHAI MOCANU a plecat dintre noi în urmă cu două zile, răpus de un cancer la esofag

PUBLICITATE
BUSINESS Acum la punctele de difuzare a presei.
PIAȚA IMOBILIARĂ
IEȘIREA DIN CRIZĂ?

CEL MAI BINE PLĂTIȚI SPORTIVI AI LUMII. CRISTIANO RONALDO ESTE DOAR AL CINCILEA!

INTER / Mourinho îi ia pe Carvalho, Deco și Arnautovic. Cristi nu mai are loc în centrul defensivei

Chivu, doar pe stânga

INTER ÎN 2009-2010

Echipa cea mai probabilă

Echipa mai puțin probabilă

Echipa fără Chivu

Altădată titulari incontestabili la Inter, Chivu (în stânga) și Materazzi vor avea mult de tras din viitorul sezon

Sorin DUMITRESCU
sorin.dumitrescu@prosport.ro

Inter nu l-a vândut pe Zlatan Ibrahimovic și are pregătit „tunul" pentru începutul săptămânii viitoare.

Luni sau marți sunt așteptați să sosească la Milano trei achiziții importante pentru planurile tactice ale lui Jose Mourinho, care are ca obiectiv principal pentru noul sezon câștigarea Ligii Campionilor. Cele trei nume noi sunt fundașul Ricardo Carvalho, mijlocașul Deco (ambii de la Chelsea) și atacantul Arnautovic, ultimul doar sub formă de împrumut până în iarnă, de la Twente. Carvalho și Deco, foarte legați de Mourinho, vin la Inter pentru a deveni titulari, însă aducerea fundașului central va produce serioase mutații în sistemul defensiv al nerazzurrilor.

Carvalho-Samuel, cuplul ideal

Carvalho este exclusiv un fundaș central și el va deveni un element de referință, Mourinho spunând despre el că e decisiv pentru Ligă, pentru că îi cunoaște la perfecție schemele. Cel care are toate șansele „să zboare" din zona centrală pentru a-i face loc lusitanului este Cristi Chivu. Asta pentru că un cuplu Carvalho-Chivu ar fi unul de jucători abili să construiască încă din defensivă, dar nu ar aduce niciun avantaj într-un meci cu o echipă bazată pe jocul de forță. Așa că, pentru a echilibra zona centrală, cel mai probabil lângă Carvalho va trece „zidul" Samuel, puternic și greu de învins în jocul aerian.

4
posturi „a bifat" Chivu în ultimul sezon la Inter: fundaș central și stânga, mijlocaș stânga și închizător

Concurență cu revelația Santon

Chivu nu are de ales: rămâne cu soluția de a juca din nou fundaș stânga, ceea ce îi convine mai puțin. Va avea însă un concurent teribil, care la cea mai mică greșeală îl poate trimite pe bancă, în persoana tânărului Santon, recent convocat la naționala mare a Italiei. Chivu ar putea spera la postul pe care se simte cel mai bine, cel de fundaș central, doar ca urmare a indisponibilităților lui Samuel sau ale soluțiilor de avarie Cordoba și Materazzi. ■

TROFEU

Record de voturi la Golden Foot

După trei săptămâni de la începerea votării pentru Golden Foot s-a ajuns deja la un record de 35.000 de opțiuni exprimate din partea fanilor din toată lumea. La finalul votului (18 septembrie), unul dintre suporterii participanți va câștiga, prin tragere la sorți, o excursie la Monte Carlo și va asista la festivitatea de premiere. ■

SPANIA

„Villa nu e de vânzare!"

După ce Barcelona și Real s-au arătat interesate de achiziționarea lui David Villa (foto), președintele Valenciei, Manuel Llorente, a închis orice portiță a transferului atacantului, „Villa nu este de vânzare. Nu va pleca nici la Real, nici la Barcelona", a spus impresarul jucătorului, după o discuție cu Llorente. ■

RASISM

Drogba și Eto'o, discriminați

Patrick Vieira, coechipierul lui Cristi Chivu la Inter, acuză sistemul de acordare a „Balonului de Aur", distincție care este înmânată celui mai valoros jucător care evoluează în Europa. „Didier Drogba sau Samuel Eto'o nu au nicio șansă, iar motivul este că sunt africani", consideră internaționalul francez născut în Senegal. ■

NEWCASTLE

RETROGRADAȚI, DAR CU PRIME

Contractele jucătorilor lui Newcastle nu conțineau niciun fel de clauze care să prevadă sancțiuni în cazul retrogradării, motiv pentru care patronul Mike Ashley a trebuit să achite primele de sfârșit de sezon și chiar să le mărească cu 5-10%! În total, 12 milioane de euro „răsplată" pentru retrogradarea „coțofenelor". ■

CUPA CONFEDERAȚIILOR

Italia: „Mumiile suntem noi!"

După înfrângerea în fața Egiptului (0-1), presa din Italia i-a ironizat pe elevii lui Lippi. „Mumiile suntem noi!", a titrat Gazzetta dello Sport pe prima pagină, după ce „faraonii" au obținut victoria istorică în fața campioanei mondiale. Italia trebuie să bată Brazilia la două goluri diferență pentru a se califica în semifinale. ■

PROGRAM TV (MÂINE)

09:00 / DIRECT
RUGBY - CM U20 (EUROSPORT 2)
Finala: Noua Zeelandă - Anglia
12:00 / DIRECT
VOLEI PE PLAJĂ (SPORT KLUB)
Masters Germania
13:00 / PREMIERĂ
TENIS (SPORT.RO)
Legendele Wimbledonului
John McEnroe
13:45 / DIRECT
MOTORSPORT (EUROSPORT)
CM Turisme FIA. Etapă Brno
14:00 / PREMIERĂ
TENIS (SPORT.RO)
Wimbledon 2008
14:30 / DIRECT
VOLEI PE PLAJĂ (SPORT KLUB)
Masters Germania
14:30 / DIRECT
MOTORSPORT (EUROSPORT)
Formula 2. Cursa a doua Brno
14:55 / DIRECT
FORMULA 1 (TVR 1)
MP Silverstone. Cursă
16:00 / DIRECT
SPECIAL (SPORT.RO)
16:30 / DIRECT
BILIARD (SPORT.RO)
Internaționalele României.
Eurostructur Open - semifinale
16:30 / DIRECT
TENIS - Circuit ATP
Turneu Hertogenbosch
17:30 / DIRECT
VOLEI (TVR 3)
Liga Europeană (feminin)
România - Franța
17:30 / DIRECT
ATLETISM (EUROSPORT)
CE echipe
18:00 / DIRECT
RUGBY (TVR 2)
IRB Nations Cup
România - Italia A
18:30 (SPORT KLUB)
FOTBAL PE PLAJĂ
Mangalia
Steaua - Sportul Studențesc și Națională Bancherilor - Rechinii Constanța
19:00 / DIRECT
BILIARD (SPORT.RO)
Internaționalele României
Eurostructur Open - finala
20:30
Știri (SPORT.RO)
21:00 / EXPLOZIV
BOXBUSTER (SPORT.RO)
Ruslan Ciagaev - Vladimir Klitciko
21:30 / DIRECT
FOTBAL
Cupa Confederațiilor
Italia - Brazilia (TVR 1)
Egipt - SUA (TVR 2)
22:00 / SHOWTIME
WRESTLING WWE
Superstars. Episodul 7 (SPORT.RO)
23:30 / DIRECT
FOTBAL (SPORT.RO)
Argentina

ProSport nu-și asumă răspunderea pentru eventualele schimbări operate între timp în program.

ATLEȚII ROMÂNI SE BAT PENTRU A RĂMÂNE ÎN ELITĂ

Azi și mâine se desfășoară în Bergen (Norvegia) CE pe echipe (fosta Cupa Europei), Liga Întâi (al II-lea eșalon valoric). România (Cristina Bujin - foto) se va duela pentru promovarea în eșalonul superior sau pentru menținerea în aceeași divizie cu Norvegia, Belarus, Serbia, Finlanda, Estonia, Belgia, Slovenia, Elveția, Olanda, Ungaria și Turcia. ■

Demisia!

SCANDAL / Ministrul Monica Iacob-Ridzi are zilele numărate în fruntea MTS-ului

Monica Iacob Ridzi nu are argumente solide pentru „risipirea" a 620.000 de euro

Foto: Bogdan IORDACHE

Marius HUȚU
marius.hutu@prosport.ro

„Afacerea 2 Mai" este întoarsă pe toate fețele. Dacă legal lucrurile par în regulă, în schimb, din punct de vedere moral totul pare să o încrimineze pe Monica Iacob-Ridzi. Acesta este și motivul pentru care mulți i-au cerut demisia, inclusiv personalități din lumea politică.

Sportul plânge de foame, dar MTS și-a permis să „arunce pe fereastră" aproximativ 620.000 de euro pentru o acțiune care nu a avut nicio finalitate. Adică aproximativ 20 de ori mai mulți bani decât se cheltuie pe piață pentru un eveniment similar Zilei Tineretului. Vinovatul principal este indicat ministrul Tineretului și Sportului, responsabil pentru faptul că a aprobat cheltuirea unei asemenea sume. Astfel, tot mai multe voci au început să ceară demisia ministrului Monica Iacob-Ridzi. Printre contestatari și oameni din sfera politicului, însuși președintele PNL, Crin Antonescu: „Când un ministru al unui guvern care s-a declarat preocupat de gestionarea crizei afirmă nonșalant că «Pe mine nu mă interesează costurile sau nu știu, nu pot spune acum pe ce s-au cheltuit banii», asta este nerușinare și sfidare a plătitorului de taxe".

> **Nu e treaba mea cum s-au cheltuit banii, eu trebuie să am grijă ca totul să aibă acoperire legală**
>
> **MONICA IACOB-RIDZI**
> ministrul TS

Mai mult, ultimul ministru al MTS-ului a depus ieri, la Parchetul Înaltei Curți de Casație și Justiție, o plângere împotriva Monicăi Iacob-Ridzi pentru abuz în serviciu și delapidare în legătură cu fondurile cheltuite pentru organizarea Zilei Tineretului. ■

WIMBLEDON / Țara noastră contează pe trei băieți și patru fete în turneul de Grand Slam de la Londra

„7"-le României din iarbă

SPORT.RO va transmite zilnic, LIVE, meciuri de la Wimbledon

Marius HUȚU
marius.hutu@prosport.ro

Nici nu s-a terminat bine Roland Garros-ul, competiție unde Sorana Cîrstea și Victor Hănescu au oferit momente de neuitat, că la orizont se întrevede un alt Grand Slam de vis, cel de la Wimbledon.

România contează și la Londra dintr-un singur motiv: avem șapte jucători calificați pe tablourile principale, trei la masculin și patru la feminin. Ieri a fost momentul tragerii la sorți, care ne-a scos în cale și un duel românesc, partida dintre **Sorana Cîrstea (foto, în dreapta)** și **Edina Gallovits (foto, în stânga)**. Prima, cap de serie în premieră dată la un turneu de Grand Slam (nr. 28), va juca în fața unei alte compatrioate la numai o săptămână după ce a înfruntat-o, în Olanda, pe Monica Niculescu. Mai mult, Sorana ar putea să o întâlnească și pe Raluca Olaru, în turul 3, bineînțeles dacă cele două jucătoare își vor câștiga meciurile până atunci, ultima avându-le pe traseu pe Dechy și Azarenka. Revenind însă la duelul dintre Cîrstea și Gallovits, trebuie spus că în fișa lor figurează o singură partidă directă, în 2007, la Bali, pe hard. Sorana s-a impus atunci în trei seturi, cu 7-6 în decisiv. Un culoar bun pare a avea și Monica Niculescu, cel puțin până în turul 3, adversare fiindu-i Shvedova și, posibil, Bammer.

La masculin, lucrurile par ceva mai complicate. Hănescu, cap de serie nr. 31, îl va înfrunta pe Ivan Navarro, semifinalist în această săptămână la Hertogenbosch, iar Pavel și Crivoi vor juca în compania a doi germani, Kiefer, respectiv Phau. ■

ADVERSARII ROMÂNILOR TURUL I

Feminin
Sorana Cîrstea - Edina Gallovits
Monica Niculescu - Yaroslava Shvedova (Kazahstan)
Raluca Olaru - Nathalie Dechy (Franța)

Masculin
Victor Hănescu - Ivan Navarro (Spania)
Andrei Pavel - Nicolas Kiefer (Germania)
Victor Crivoi - Bjorn Phau (Germania)

VOLEIBALISTELE LUPTĂ PENTRU CALIFICARE

Naționala feminină de volei a României joacă azi (ora 17:30) și mâine, în Sala Sporturilor din Constanța,calificarea în Final Four-ul Ligii Europene. Tricolorele întâlnesc Franța, în fața căreia trebuie să obțină două victorii pentru a-și îndeplinii obiectivul. După meciul fetelor, naționala masculină întâlnește Belgia (ora 20:00), în grupa B a Ligii Europene. ■

LIVE SPORT.RO
POLONIA - ROMÂNIA
azi, ora 16:00

FORMULA 1 / Cele mai importante echipe amenință cu organizarea unui campionat paralel!

RUPTURĂ!

Marian BURLACU
marian.burlacu@prosport.ro

Ultima cursă la Silverstone, în Formula 1 (de la anul Marele Premiu al Angliei se va desfășura la Donington Park), găsește Marele Circ dezbinat. Majoritatea echipelor anunță că-și fac un campionat paralel!

2,2

miliarde de dolari ar pierde Formula 1 odată cu echipele „rebele", conform unui studiu Formulamoney

Seara de joi i-a găsit strânși laolaltă pe reprezentanții echipelor McLaren-Mercedes, Ferrari, BMW Sauber, Renault, Toyota, Brawn GP, Red Bull și Toro Rosso. Tema discuției a fost regulamentul propus de forul automobilistic mondial pentru 2010. Iar concluzia una singură, previzibilă de altfel: se respinge „regulamentul dublu", potrivit căruia cine nu acceptă bugetul plafonat la 45 de milioane de euro nu beneficiază de anumite facilități tehnice! „Nu există alte alternative decât a începe să pregătim un nou campionat care să reflecte valorile participanților și partenerilor săi. Acesta va avea un sistem de conducere transparent, un singur tip de reguli, îi va încuraja pe cei nou-veniți și va fi atentă la așteptările fanilor, inclusiv prin reducerea prețurilor", s-a precizat într-un comunicat al asociației echipelor (FOTA).

Ultimatum pentru FIA

De partea cealaltă a baricadei se află doar cinci echipe - Williams, Force India, care participă și acum în competiție, plus „noutățile" Campos, Manor și USF1 -, ceea ce nu sună deloc bine în ceea ce privește nivelul competiției. Federația Internațională a reacționat la fel de dur. „FIA este dezamăgită, dar nu surprinsă de incapacitatea echipelor de a ajunge la un compromis în interesul sportului. FIA nu poate permite un război cu arme financiare și nici ca FOTA să facă regulile sportului", a fost răspunsul. Tot ce e dispusă FIA să facă e să reducă limitarea bugetului la anul la 100 de milioane de euro și abia din 2011 să coboare la 45. Și în niciun caz nu acceptă prelungirea termenului pentru înscriere, care trebuia să expire aseară! Altfel, calificările pentru Marele Premiu al Angliei sunt programate astăzi, la 14:55. ■

Formula 1 e terminată dacă vom avea aceleași motoare toți, aia nu mai e competiție

FERNANDO ALONSO
Renault

Foto: EPA

PRELIMINARII CE / Cu o echipă tânără, națională masculină luptă azi, la Kielce, pentru calificarea la turneul final

CLASAMENT

1. Suedia	7	5	2	0	225-182 12
2. Polonia	7	4	1	2	208-176 9
3. Muntenegru	8	4	0	4	229-240 8
4. România	7	3	1	3	220-213 7
5. Turcia	7	0	0	6	175-246 0

Foto: Cosmin MOȚEI

Puști(le) pe Polonia

Marius HUȚU
marius.hutu@prosport.ro

Întreaga campanie de calificare a României la Campionatul European de handbal (Austria 2010) se reduce la un singur meci, cel cu Polonia din deplasare.

Calculele hârtiei sunt simple înaintea acestei partide: tricolorii au ca variantă doar victoria, fără a conta însă diferența de scor. România ar acumula același număr de puncte ca și Polonia și s-ar califica la Europene pentru că s-a impus în tur, la Buzău, cu 33-29. Din punct de vedere al valorii celor două loturi, lucrurile stau însă net în favoarea Poloniei. Totul este susținut și de cifre:

12 jucători din lotul Poloniei care abordează partida cu România sunt medaliați cu bronz la CM din Croația din ianuarie. În schimb, reprezentativa țării noastre, care a terminat pe locul 15, mai are în lot doar patru handbaliști de la Mondiale: Stănescu, Ghionea, Irimescu, Rohozneanu.

11 handbaliști ai gazdelor au fost și la CM din 2007, unde Polonia a fost vicecampioană mondială. Din acest punct de vedere, putem trage o concluzie: adversara dispune de o echipă foarte omogenă.

7 debutanți la nivel de meciuri oficiale a avut naționala în ultimele zece zile: Mihalcea, Asoltanei, Giotoiu, Stan, Csepreghi, Mureșan, Szabo.

23 de ani este media de vârstă a jucătorilor care au efectuat deplasarea în Polonia. Decanii de vârstă sunt portarii Stănescu și Szabo, care au 29 de ani.

Pe ce putem miza însă în Polonia? Pe puștii lui Aihan Omer (Cristian Fenici, foto), dornici de afirmare. Și în Suedia au fost la un pas de a furniza o mare surpriză: scor 26-26 în final. ■

PUBLICITATE

BOX / Dorel Simion, dat afară de club, deși fusese numit antrenor la lotul olimpic

Bun la lot, refuzat de Dinamo

Alexandru ENCIU
alexandru.enciu@prosport.ro

Aflat în plină reformă, clubul sportiv Dinamo a decis să renunțe la 49 de sportivi și antrenori, valul restructurării vizându-i, conform conducerii, pe cei care au ieșit din sfera înaltei performanțe.

Multe decizii au fost oportune, însă au existat și situații în care conducerea CS Dinamo s-a pripit. Pe lista celor puși la dispoziția MAI s-a aflat și Dorel Simion (foto), fost campion mondial și european la box. După ce a renunțat la performanță, Dorel a luat calea antrenoratului. A început de jos, cu câțiva juniori, pe care i-a dus până la titlul național. Federația a apreciat evoluția fostei „Pantere" și anul acesta l-a cooptat în colectivul lotului olimpic, la sugestia coordonatorului Bondavali Grigore. Dorel nu a început treaba bine, că a fost înștiințat că e dat afară de la Dinamo. Adică e trecut în profesional. „Nu vreau să comentez deocamdată. Sper că a fost o decizie luată în grabă. Sunt bun să antrenez la lotul olimpic, dar nu sunt bun să antrenez la Dinamo?", se întreabă, retoric, Dorel Simion. Federația a trimis o hârtie de susținere la Dinamo, dar răspunsul a fost ferm: „Dorel Simion nu mai aparține de noi". ■

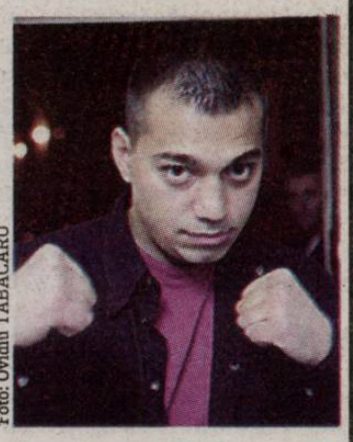

Foto: Ovidiu TĂBĂCARU

PRO SPORT
Fondat 1997; ISSN 1453-3707
Redactor-șef: Dan Filoti
Director Publishing: Cosmina Noaghea
Publisher: Mihail Geantă
Director financiar: Sorin Dinu
Distribuție: Dan Apostolache (tel: 0721.102.086)
Responsabil de număr: Marius Huțu
Redacție: București, Casa Presei Libere, nr. 1 Corp A3-A4, sector 1, București
Telefon: 031.825.7300; Fax: 031.825.7385
Tipar & Preepress coprint
Telefon: 031.825.1028; Fax: 031.825.1036
www.coprint.ro
PubliMedia
Tirajul ProSport este certificat de Biroul Român de Audit al Tirajelor

Moda zilei:
FITE, PONTURI, BĂNUIELI

DĂNUȚ COMAN ARE O FETIȚĂ

Goalkeeperul echipei FC Brașov a devenit ieri pentru prima oară tată după ce soția sa, Loredana, a născut o fetiță pe care cei doi au numit-o Maria Karina. „Sunt foarte fericit. Nu pot să descriu trăirile pe care le-am avut când am văzut-o. Pentru mine, nașterea fetiței este cel mai important moment din viața mea. Mă bucur că atât soția, cât și fetița sunt sănătoase", a declarat Coman. (Theodora ȘUTIU) ■

OPINIE
LA VINCLU

Daniel NANU
daniel.nanu@prosport.ro

De aur

Până atunci, românii ieșeau în stradă pentru politică. Mai o mineriadă, mai un miting, mai un scrutin electoral. În vara lui 1994, s-a ieșit pentru victoriile echipei naționale. După triumful cu Argentina, șoferii de RATB au plecat cu autobuzele în oraș, deși mai erau vreo două ceasuri până la prima cursă. Zeci de mii de oameni au mărșăluit prin centrul Bucureștiului. De la Colțea la Romană, cordonul era lat cât benzile de circulație. Se ocupaseră și trotuarele. Peste câteva zile au început discuțiile: cine va plăti motorina autobuzelor. Șefii de autobaze spuneau că șoferii. Șoferii ziceau să suporte statul, că doar era echipa națională! A rămas celebră scena în care, la întoarcerea din America, Nicolae Văcăroiu îi așeza umil și atent lui Gheorghe Hagi microfonul, ca să poată vorbi. Iar Văcăroiu era ditamai prim-ministrul. Cu patru ani înainte, Ion Iliescu câștigase alegerile prezidențiale cu 85% din voturi. În vara lui 1994, părintele FSN-ului ar fi pierdut alegerile în fața unui singur om: Hagi. S-a tot discutat de atunci până azi dacă a fost o Generație de aur. „N-au luat nicio medalie, nici măcar un bronz", zice Dănuț Lupu. „Voi ne-ați spus Generația de aur. Și așa am fost. Și la națională, și la cluburi. Eu, Belo, Popescu, Petrescu am cucerit trofee continentale. Pe toate, dacă le punem la un loc", spune Gică Hagi. Da, au fost Generația de aur. Uitați-vă la jucătorii de azi, puneți la socoteală și cei opt ani cât am lipsit de la marile ospățuri ale fotbalului și nu mai e nevoie de vreun argument.

ROMÂNIA LA CM 1994

Grupă		
18 iunie:	**România** – Columbia	3-1
22 iunie:	**România** – Elveția	1-4
26 iunie:	**România** – SUA	1-0
Optimi		
3 iulie:	**România** – Argentina	3-2
Sferturi		
10 iulie:	**România** – Suedia (4-5 d.l.p.)	2-2

REMEMBER SUA '94 / Victoria cu Columbia, scor 3-1, a fost scânteia care a lansat o lege nescrisă în rândul microbiștilor români: marile succese se sărbătoresc în stradă

ProSport continuă să spună povestea Campionatului Mondial din 1994. Povestea Generației de Aur a fotbalului românesc!

DIALOG:

Gică Popescu: Iar ne întoarcem în trecut?

ProSport: Când nu mai avem prezent, iar viitorul e incert, trăim în trecut.

Gică Popescu: Atunci e grav!

Foto: PROSPORT

NOPȚI ALBE PE CALEA VICTORIEI

Alexandru ENCIU
alexandru.enciu@prosport.ro

Campionatul Mondial din 1994 a lansat moda ieșirii în stradă. În 1986, când Steaua a cucerit Cupa Campionilor Europeni, o astfel de manifestare ar fi fost înăbușită în sânge. La Cupa Mondială din 1990, românii aveau epuizată doza de efervescență stradală după evenimentele din decembrie 1989.

Meciul cu echipa blindată de vedete a Columbiei a început la ora 2:30 la București și s-a încheiat aproape de răsăritul soarelui. Capitala a fost însă trezită mai devreme de un puhoi de oameni ieșiți în stradă.

Pentru prima oară, suporterii români au învățat să sărbătorească marile victorii ale naționalei de fotbal împreună, pe străzi, bulevarde sau la Piața Universității. Victoria lui Hagi, a lui Răducioiu, a întregii echipe conduse de Puiu Iordănescu a lăsat orașele mari fără somn.

Pe jos, în mașini, cu steaguri sau fără, tineri și chiar bătrâni, românii s-au bucurat pentru lecția de fotbal predată favoriților marelui brazilian Pele.

„Cea mai mare motivație"

Gică Popescu (foto) își aduce aminte de modul în care au ajuns la ei imaginile cu oamenii bucurându-se: „Nu le-am văzut imediat. Nea Puiu a cerut o înregistrare de la București, iar înaintea fiecărui meci care a urmat ne-a prezentat imaginile. Nici nu vă dați seama ce efect au avut asupra noastră. Bucuria oamenilor făcea cât toată după ședința tehnică. Ne crea o încărcătură extraordinară, nu era altă motivație mai mare. Nea Puiu a fost inspirat".

De atunci, întâlnirile suporterilor au devenit frecvente. Oamenii au fost scoși în stradă de națională, dar și favoritele locale. În ultimii ani, apetitul stradal s-a estompat. N-au mai fost victorii mari de sărbătorit. ■

20 iunie 1994

- La București, presa vorbește despre o posibilă fuziune între Rocar și Steaua
- Stelian Anton câștigă Turul României. Pe-atunci mai aveam cicliști!
- Cea mai tare reclamă din ziare: Telemobil. 899 USD pentru „cel mai mic, cel mai ușor" aparat din lume. Evident, mobilul era cât o cărămidă!
- La Los Angeles, tricolorii au petrecut la restaurantul românesc Minion, patronat de un fost fotbalist român, Dumitru Mărgărit. Cei mai bucuroși, „pretenarii" de pe lângă națională, care au băut pe gratis!
- Poliția americană a arestat 10 hoți de buzunare care operau la intrarea în stadion. Nu se precizează câți dintre ei erau români
- Gazeta Sporturilor își cerea scuze că a crescut prețul de la 150 de lei la 200 de lei. De vină: Campionatul Mondial, care a necesitat un număr de pagini mai mare.
- Tot Mircea Sandu era președintele FRF

Biblioteca Județeană

944.229 DE VIZITATORI unici în mai pe www.prosport.ro (SATI) • 624.000 CITITORI zilnic (SNA ianuarie 2008 - ianuarie 2009)

Numărul 3653
Luni, 22 iunie 2009
16 pagini ◤ Tiraj: 70.359

REMEMBER AMERICA VĂZUTĂ ÎN 143 DE SECUNDE! »16

PRO SPORT

Cotidian național de sport editat de Publimedia Internațional - Companie MediaPro

EDIȚIE DE TRANSILVANIA

7 ANTRENORI A CĂUTAT DINAMO ȘI I-A GĂSIT PE DINU ȘI REDNIC

Haos la cote nebănuite în „Ștefan cel Mare": după ce au negociat cu alți șapte antrenori, bătălia se dă între Dinu-Țălnar și Rednic! »6-7

Vedeta Mediașului este curtată de Standard. Și francezii de la Montpellier sunt interesați de atacantul Gazului!

de CUCOLAȘ »10
Foto: Dan TĂUȚAN

DORIT DE BÖLÖNI!

Editorial-eveniment

CTP: DE CE NU SE BUCURĂ FEDERER DE ABSENȚA LUI NADAL LA WIMBLEDON »14

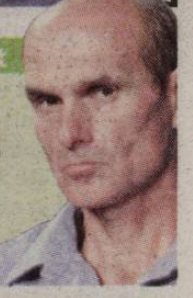

DOSARELE SECURITĂȚII

SALVAREA LUI DAYRO

Becali crede că Bergodi îl poate resuscita pe columbian și nu mai vrea să-l vândă! »2-3

de PÂRVAN

STĂNCIOIU: "E POSIBIL SĂ PLEC"

Portarul formației din Gruia nu exclude o despărțire de CFR: "Dacă vor să plec, voi pleca" »10

de LUPOU

NEGOCIAZĂ CU POLI TIMIȘOARA!

Munteanu este în discuții avansate cu șefii lui Poli. Universitatea Cluj este în acest moment variantă de rezervă pentru Dorinel »11

de LUP

Cel mai bun ziar de sport din România

www.prosport.ro

PRET: 1,3 lei

Biblioteca Județeană MUREȘ

OPINIE
CORNER

Dan FILOTI
dan.filoti@prosport.ro

Nume

Steaua s-a întărit! Daniel Bălan se va alătura lotului la reunirea de azi. Ignorant sau uituc, patronul ar putea să îl încurce pe noul vechi stelist și să spună că l-a luat pe Lucian Bălan, oricum habar nu are nimic de Steaua din 86... De Tibi nici nu are bani și nici nu vine el la Steaua... E jucător de campioană!
Glumă, glumă, dar viitorul sună fals pentru Steaua. Nu poți să zici că vrei să scapi de Ogăraru, Ghionea și Goian și să îl aduci pe Bălan. Nu am nimic cu Daniel, dar serios acum... Oricum, imprevizibilul patron ne datorează scuze. A tot comentat pe la televiziunile de profil că ProSport dezinformează cu Andrei Cristea. Informația noastră era superverificată, așa că nu înțelegeam ce avea Gigi. Îl confunda pe Andrei cu Adrian. Atât și nimic mai mult și în mintea lui ne certa pentru că îl dăm pe Adrian (ar fi vrut suporterii dinamoviști să scape de „Prinț"...) transferat în Ghencea. Omul are o problemă cu numele. Și acum cu Moreno... A zis că pe Dayro îl poate repune pe linia de plutire Bergodi, dar nu poate fi nimeni sigur că nu se referea cumva la Pepe. În orice caz, această echipă e mai depersonalizată ca oricând. Steaua e mai mult ca oricând fără nume.

PROSPORT.RO

INFO - Află în direct primul adversar al Stelei din Europa!
INFO - De ce nu sunt fotbaliștii atrași de Unirea Urziceni?
INFO - Rednic i-a dat o «gaură» la pariuri unui brutar din Belgia
INFO - Gigi Becali: «O să-i spun lui Bergodi să adopte modelul Dan Petrescu»

www.prosport.ro

PLAN / Ultimul ordin al lui Becali către Bergodi: să-l resusciteze pe sud-american

Vraci pentru

Foto: Alexandru HOJDA

46
de meciuri a jucat Dayro Moreno pentru Steaua în toate competițiile

Atacantul e așteptat la reunirea lotului Stelei și urmează

Vasile PÂRVAN
vasile.parvan@prosport.ro
Nicu BĂDESCU
nicu.badescu@prosport.ro

În ciuda faptului că, în returul campionatului trecut, Dayro Moreno s-a remarcat mai mult prin problemele de comportament decât prin prestația din teren, Gigi Becali are în continuare încredere în el.

Evident, atitudinea patronului are strânsă legătură cu imposibilitatea de a-l vinde pe columbian deocamdată. Zis și făcut! Becali l-a sunat pe Bergodi zilele trecute și i-a transmis că trebuie să-l readucă pe jucătorul său preferat pe linia de plutire. „Dayro este talentat, dar are probleme cu capul. O să vadă el cum își va reveni. Bergodi are grijă să-l readucă cu picioarele pe pământ, să fie mai disciplinat și să joace fotbal", le-a spus Gigi Becali apropiaților.

Zero oferte

Deși i-a fixat o sumă de transfer de un milion de euro, până acum oficialii din Ghencea nu au primit nicio ofertă concretă. Steliștii au discutat situația jucătorului chiar cu impresarul său și i-au transmis acestuia ca

AMENDAT DOAR CU VORBE?

Dayro a fost „omul-problemă" atât cu Marius Lăcătuș, cât și cu Massimo Pedrazzini. În meciul cu Farul, sud-americanul s-a supărat că „Fiara" a decis să-l înlocuiască și din cauza asta a aruncat nervos cu bandajele de la mâini pe teren, în timp ce se ducea spre vestiare. Apoi, atacantul a recidivat la antrenament, când nu a vrut să

pe toate planurile, pentru că nu-l poate vinde

Dayro!

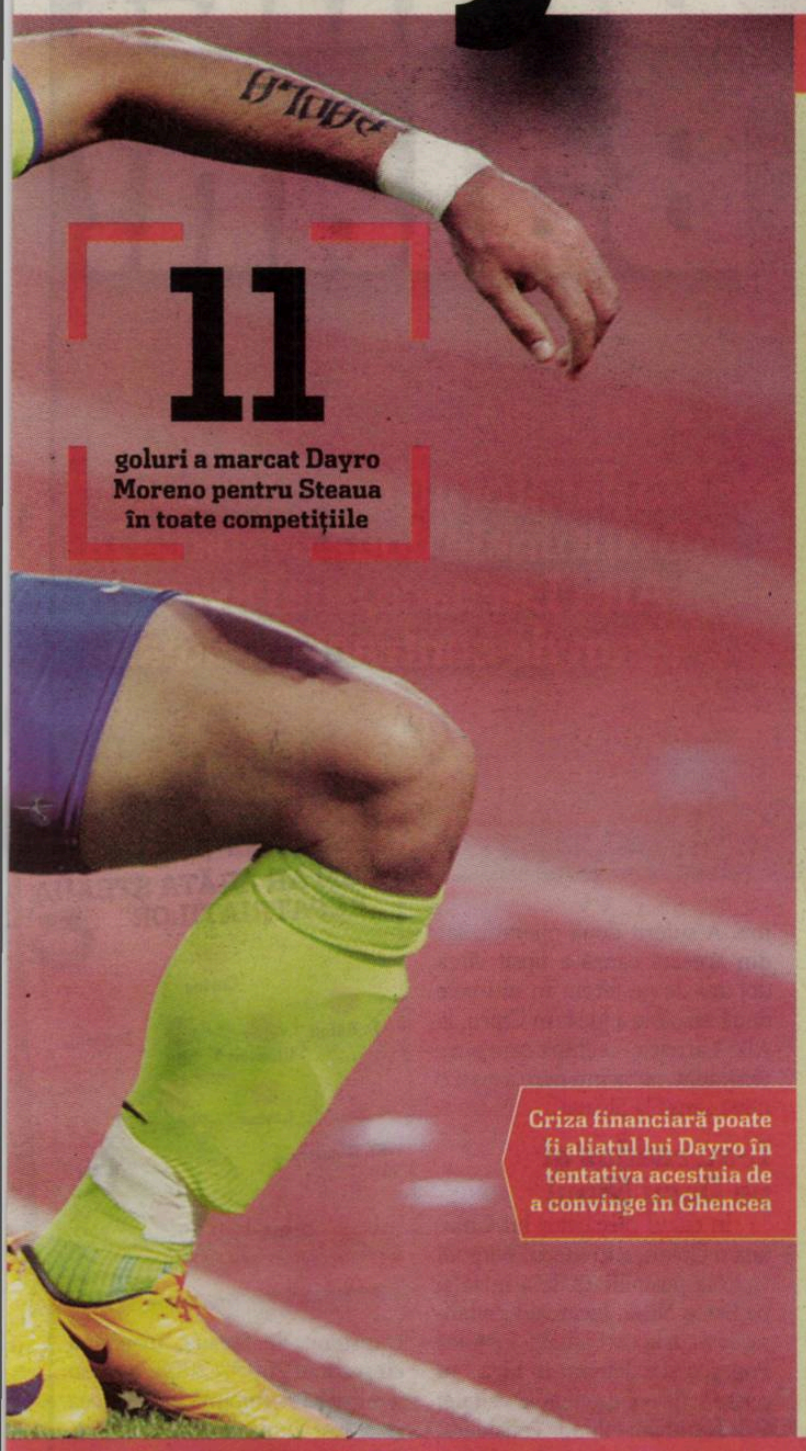

11

goluri a marcat Dayro Moreno pentru Steaua în toate competițiile

Criza financiară poate fi aliatul lui Dayro în tentativa acestuia de a convinge în Ghencea

TITULAR SAU REZERVĂ DE LUX?

CONCURENT CU STANCU

Odată cu instalarea lui Bergodi, steliștii vor reveni la clasica așezare 4-4-2. În acest sistem, Dayro Moreno pare să-și găsească cu greu locul de titular după evoluțiile slabe din ultima vreme. Deseori s-a spus că sud-americanul nu dă randamentul scontat pentru că nu joacă ce știe cel mai bine, adică vârf împins, ci mijlocaș ofensiv. Acest lucru a reprezentat o problemă, dar și un subiect de dezbatere. Totuși, în noul sezon, ambele poziții par să fie ocupate. Kapetanos e suveran ca atacant de careu. Lui Dayro nu-i mai rămâne decât să se bată pe un loc de titular cu **Stancu (foto)**, ca vârf retras. Lucrurile s-ar putea schimba în rău în cazul columbianului dacă, până la urmă, se vor concretiza transferurile lui Pepe Moreno, Cesinha sau Tiago. ■

să plece cu echipa în cantonamentul din Austria

Dayro Moreno să fie prezent la reunirea echipei, altfel va fi în pericol de a fi suspendat. „Ne-a informat impresarul lui Dayro că este în discuții cu mai multe echipe, dar că nu e nimic oficial. I-am spus clar că, dacă nu va fi prezent la reunire, îl vom suspenda. Ne-a asigurat că nu va fi nicio problemă de acest gen", au dezvăluit surse din anturajul roș-albaștrilor. ■

„Dacă nu-și va reveni, se va distruge ca fotbalist. Așa e caracterul lui și aștept să vedem dacă se mai poate face ceva cu el. Am dat două milioane pe el, dar am cerut unul pentru vânzare. Totuși, îl dau și cu 800.000, dar nu sunt oferte"

GIGI BECALI patron Steaua

respecte indicațiile lui Pedrazzini. „Nemuritorul" nu l-a iertat și l-a trimis imediat la vestiare, după care l-a exclus din lot. Deși se spunea că va fi penalizat financiar, se pare însă că până în acest moment decizia nu a fost pusă în aplicare. Încă o dovadă că Becali așteaptă revirimentul atacantului de 23 de ani. ■

ȘANSĂ / Becali așteaptă retrogradarea Argeșului azi, în Comitetul Executiv, pentru a-l cumpăra pe mijlocaș cu un milion de euro

Mai speră la Tănase!

Foto: Vlad CONSTANTINESCU

Bănel Nicoliță l-ar putea avea coleg din sezonul viitor pe Cristi Tănase (stânga)

Nicu BĂDESCU
nicu.badescu@prosport.ro

Soarta celui mai dorit jucător român la această oră depinde de hotărârea federalilor, lucru confirmat și de Gigi Becali.

Patronul Stelist i-a avertizat pe pitești că l-ar putea pierde aproape gratis pe Tănase și îi îndeamnă să accepte oferta Stelei.

Azi, pentru prima oară de la izbucnirea scandalului „Mită pentru arbitri", situația clubului FC Argeș va fi discutată la nivel oficial. Miza este mare, pentru că retrogradarea clubului pitești poate schimba multe lucruri pe piața transferurilor din România. Cel care așteaptă la cotitură este Gigi Becali, care și-a reconfirmat ieri interesul pentru starul Argeșului. „Eu leam oferit un milion și procente. Hai, poate aș da un milion și jumătate. Dar atât. Ei să țină cont că dacă vor fi retrogradați, îl pot pierde pe nimic", a avertizat patronul roș-albaștrilor. ■

PUBLICITATE

OPINIE
TACKLING

Ștefan BELDIE
stefan.beldie@prosport.ro

Care Bergodi?

Imediat după terminarea campionatului, Becali a dat semne evidente că dorește să schimbe nu doar fața Stelei, ci și modul în care clubul va fi administrat din punct de vedere sportiv. Oferta pentru Dinu Gheorghe ar fi însemnat aducerea unui om care să gândească strategia clubului dincolo de zonele acoperite prin competențele lui Valeriu Argăseală, iar venirea lui Bergodi părea să semnifice nu doar instalarea unui nou antrenor în Ghencea, ci și a respectului față de acesta.

După picarea variantei „Vamă", Becali a plusat în privința lui Bergodi, susținând că acesta deține și o parte din expertiza lui Dinu Gheorghe, mai exact capacitatea de-a identifica jucători valoroși pentru Steaua. Între timp însă, patronul a avut grijă să zugrăvească realitatea echipei în propriile culori. Astfel, în mai puțin de două săptămâni, Becali a reușit să renunțe la Badea, să anunțe că Ghionea nu are caracter de lider, să decidă că peluzele pot sta și fără fani și să pună pe lista lui Bergodi doi dintre fotbaliștii care i-au plăcut mereu: Bozovic și Cesinha. Iar în tot acest peisaj, Bergodi pare, momentan, element de natură moartă. Și asta în condițiile în care n-au început încă pregătirile și jocurile amicale, perioadă în care Becali își dă cel mai ușor seama cam ce i-ar mai trebui echipei.

DANIEL BĂLAN
fundaș Steaua

Vin la Steaua cu gândul că cel mai bun trebuie să joace. Nu îmi e frică de concurență, pentru că am auzit că Bergodi ține cont doar de forma jucătorilor

DANIEL BĂLAN
fundaș Steaua

Îi voi mulțumi toată viața domnului Becali pentru această șansă și pentru că m-a ajutat atunci când am fost accidentat. Până voi muri, îi voi aprinde tot timpul o lumânare la biserică

NOUTATEA: Daniel Bălan!

TRANSFER / Fundașul dreapta a fost chemat la reunirea lotului din această după-amiază

Apărătorul, care a evoluat în ultimele două sezoane la Alki Larnaca, mai avea un an de contract cu Steaua

Vasile PÂRVAN
vasile.parvan@prosport.ro
Nicu BĂDESCU
nicu.badescu@prosport.ro

După plecarea lui George Ogăraru, flancul drept al apărării Stelei rămăsese doar în Golanski. Tocmai pentru a rezolva această problemă, oficialii roș-albaștrilor au decis să-l repatrieze pe Daniel Bălan, jucător care încă se afla sub contract cu echipa din Ghencea.

Nu, nu va veni Pepe Moreno. Nici Bozovici sau Cesinha, nici Montiel! Și totuși, Steaua va avea un nume la reunirea din această după-amiază: Daniel Bălan! Fără prea mulți bani pentru transferuri, steliștii au decis să readucă la bază jucători liberi de contract și care odinioară se anunțau a fi promisiuni. De acest lucru a fost pus în temă și Cristiano Bergodi, care a cerut clubului să-i să pună la dispoziție urgent un fundaș dreapta care să-i creeze concurență lui Pawel Golanski. Până acum, traseul fotbalistic al lui Bălan a fost unul presărat de o serie de accidentări. A fost transferat la Steaua în 2001, la numai 22 de ani, de la Foresta Suceava, atunci când era considerat cel mai talentat fundaș de bandă dreaptă și ajunsese în circuitul național. Cu toate astea, el s-a accidentat înainte de a confirma. A suferit două operații, iar din această cauză a lipsit circa doi ani de pe teren. În ultimele două sezoane a jucat în Cipru, la Alki Larnaca – echipă care a retrogradat, iar acum pare a avea o nouă șansă la Steaua.

2
ani a lipsit Daniel Bălan de pe teren din cauza unor operații la genunchiul drept

L-au readus și pe Ducu Ninu!

În cazul plecărilor lui Ghionea și Goian, antrenorul Bergodi va avea posibilitate de a miza și pe Ducu Ninu. Jucătorul s-a lansat la Școala de Fotbal a lui Gică Popescu și a debutat în Liga I în postura de component al echipei FC Național. Fiind considerat un fundaș talentat acesta a fost transferat de Steaua, începând cu sezonul 2007 – 2008, însă nu a reușit să se impună în Ghencea și a fost împrumutat la Gloria Buzău sau Gloria Bistrița. ■

CUM AR ARĂTA STEAUA „REPATRIAȚILOR"

LOVIT / Nigerianul s-a întors ieri în țară, însă nu poate intra la antrenamente

Emeghara ratează cantonamentul!

Vasile PÂRVAN
vasile.parvan@prosport.ro

Fundașul stânga, care nu a mai jucat fotbal de aproape un an și jumătate, s-a întors ieri în țară, după ce a făcut în ultima vreme recuperarea postoperatorie la clinica de la Bologna. Pentru a se baza pe el, însă, Bergodi trebuie să mai aibă răbdare.

Emeghara nu va fi prezent la reunirea echipei și nici nu va face deplasarea cu lotul roș-albaștrilor în cantonamentul din Austria. El este obligat să urmeze un program prescris de renumitul doctor italian Maurillo Marccaci, în care este prevăzut să se antreneze separat încă 10 zile, dar și atunci numai în sala de forță, piscină sau alergări ușoare. „Nu are șanse să reintre la pregătiri normale cu echipa. Are un program separat și va rata cantonamentul și din acest an. Oricum e bine, după problemele medicale din ultima vreme", au afirmat surse din Ghencea despre jucătorul operat de menisc la ambii genunchi. În schimb, tehncienii Stelei pot răsufla ușurați, după ce au fost anunțați că în afara lui Ovidiu Petre nu mai sunt probleme medicale în lot. ■

LIDER

PETRE MARIN, CĂPITAN!

Gigi Becali s-a gândit deja care va fi jucătorul ce va purta banderola de căpitan în sezonul viitor: veteranul Petre Marin. „Singurul fotbalist din lotul actual al Stelei care trebuie să fie căpitan este Petre Marin. Goian e băiat bun, cuminte, dar nu e bun ca și căpitan", a afirmat Becali la GSP TV. Rămâne de văzut dacă „Jair" va fi titular, în condițiile în care se va realiza transferul lui Bozovic. ■

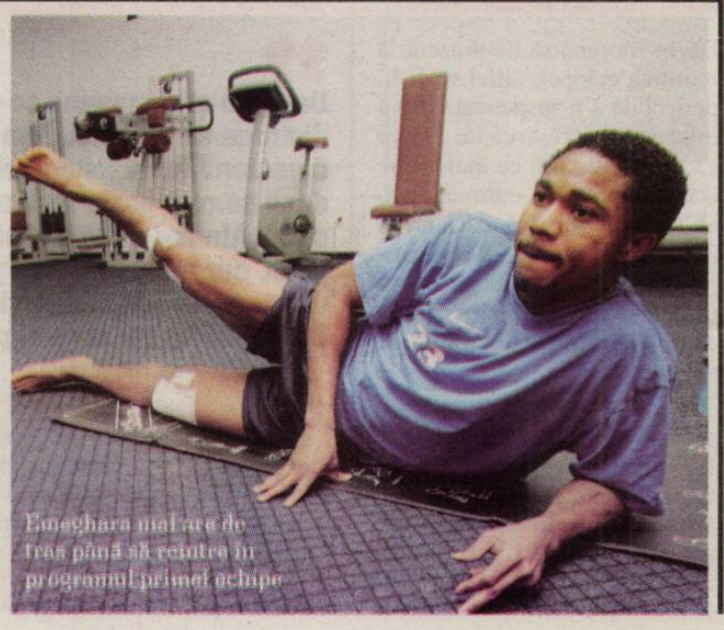
Emeghara mai are de trag până să reintre în programul primei echipe

START ÎN EUROPA!

TRAGERE LA SORȚI / Steaua va afla azi cu cine se bate în turul doi preliminar al Europa League

Robert VĂTAFU
robert.vatafu@prosport.ro

Steaua își află azi adversarul din turul doi preliminar al Europa League.

Tragerea la sorți pentru primele două tururi are loc la Nyon, începând cu ora 14:30. Formația din Ghencea este cap de serie, având cel mai mare coeficient UEFA (53,781) dintre echipele calificate pentru turul secund. Cele două manșe vor avea loc pe 16 și, respectiv, 23 iulie, șansele de calificare fiind destul de mari având în vedere valoarea scăzută a posibililor adversari. Singurele echipe cât de cât puternice sunt FC Lahti, FBK Kaunas și Metalurgs Liepaja.

În cazul în care vor merge mai departe, roș-albaștrii vor intra din nou în urne pe 17 iulie, urmând a disputa, pe 30 iulie și 6 august, meciurile din turul trei preliminar. Ar urma apoi play-off-ul (20 și 27 august). ■

LOTUL STELEI LA REUNIREA DE AZI

Portari	Zapata, Tătărușanu, Cernea, Vâtcă, Lungu
Fundași	Golanski, D. Bălan, Ninu, Goian (învoit), Ghionea, Baciu, Rada, Tudose, P. Marin, Filip
Mijlocași	Nicoliță, Semedo, Szekely, Lovin, Bicfalvi, Onicaș, Ochirooșii, Toja, D. Moreno, A. Ionescu
Atacanți	B. Stancu, Kapetanos, Rusu, Surdu, Lițu, Pedriel

PUBLICITATE

POSIBILII ADVERSARI AI STELEI

FC Lahti*	(Finlanda)
Suduva Marijampole	(Lituania)
FBK Kaunas	(Lituania)
Vetra Vilnius*	(Lituania)
Sligo Rovers*	(Irlanda)
Metalurgs Liepaja	(Letonia)
Skonto Riga	(Letonia)
Dinaburg Daugavpils*	(Letonia)
Rudar Velenje*	(Slovenia)
Naftan Novopolotsk	(Belarus)
Dinamo Minsk*	(Belarus)
MTZ-Ripo Minsk*	(Belarus)
Slavija Sarajevo	(Bosnia)
FK Sarajevo	(Bosnia)
Siroki Brijeg*	(Bosnia)
Újpest	(Ungaria)
Haladas Szombathely*	(Ungaria)
Olimpi Rustavi*	(Georgia)
FC Zestafoni*	(Georgia)
Dacia Chișinău	(Moldova)
Iskra-Stal Ribnita	(Moldova)
Zimbru Chișinău*	(Moldova)
KR Reykjavik	(Islanda)
Keflavik*	(Islanda)
Fram Reykjavik*	(Islanda)
FC Vaduz	(Liechtenstein)
Milano Kumanovo	(Macedonia)
Garabag Agdam	(Azerbaidjan)
Flora Tallinn	(Estonia)
KS Flamurtari Vlore	(Albania)
Tobol Kustanai	(Kazahstan)
Gandzasar Kapan	(Armenia)
Bangor City	(Țara Galilor)
Crusaders Belfast	(Irlanda de Nord)
HB Torshavn	(Feroe)
Differdange 03	(Luxemburg)
OFK Petrovac	(Muntenegru)
Santa Coloma	(Andorra)
Iiema Wanderers	(Malta)
Juvenes Dogana	(San Marino)

*echipe care vor disputa turul 1 preliminar

ADIO / Becali i-a fixat prețul de transfer: 300.000 de euro

Pleacă și Semedo!

Adus cu surle și trâmbițe în Ghencea la începutul sezonului, Semedo nu a dat satisfacție și a fost pus pe lista de transferuri. Becali va pierde, în numai un an, 650.000 de euro din afacerea „Pantera".

Pe 13 septembrie, Semedo debuta fulminant, cu un gol contra Farului. Urmau încă două, contra Gaz Metanului, și era deja văzut ca cea mai bună achiziție a Stelei din ultima perioadă. Nu au trecut mai mult de trei luni și ajunsese bun doar pentru Steaua II. Semedo chiar mărturisea în ProSport că a fost cel mai slab sezon din cariera lui. Consecința? A fost pus pe lista de transferuri. „I-am zis lui Semedo că îi dau drumul pe 300.000 de euro, dar până acum nu am primit nicio ofertă", a dezvăluit ieri Gigi Becali, semn că zilele portughezului în Ghencea sunt pe terminate. ■

CE ZICEA BECALI DESPRE SEMEDO

1 septembrie 2008
Semedo îmi inspira teamă la CFR. Când ajungea mingea la el, era pericol

13 septembrie 2008
Cea mai bună achiziție a noastră cred că este Semedo până la urmă

27 aprilie 2009
Cu Semedo v-am spus că e circ! O să vedem ce o să facem și cu el

15 mai 2009
Nu-l mai faci niciodată fotbalist pe Semedo. E țeapă, și cu asta basta, la revedere!

AȘTEPTARE

GIGI, LA MÂNA LUI TAHER!

Negocierile în privința transferului rapidiștilor **Cesinha (foto)** și Bozovic la Steaua continuă. După ce a oferit un milion de euro și 200.000 de euro TVA, Gigi Becali nu pare dispus să mai pluzeze și așteaptă un răspuns concret, care întârzie să apară, de la George Copos. Acesta este supărat și are de gând să se retragă din Giulești, lucru pe care i l-a transmis și lui Becali. Celălalt oficial al vișiniilor care a ținut legătura cu bossul din Ghencea este Grigore Sichitiu, care nu are totuși drept de semnătură. Din cauza asta, o decizie în privința cumpărării celor doi va veni de la Fahti Taher, care l-a anunțat pe latifundiarul din Pipera că azi va ajunge în țară și vor demara discuțiile. ■

3 zile mai sunt până la reunirea lotului

2 antrenori au în acest moment șanse reale de a ocupa banca tehnică

7 tehnicieni a contactat Dinamo în această vară pentru preluarea băncii tehnice

CULISE / Se pare că „Moțul" a fost sacrificat doar pentru a-l determina pe Vasile Turcu să renunțe la acțiuni

Săbău, cacealma anti-Turcu?

Dragoș ENE
dragos.ene@prosport.ro

Tratativele purtate de Dinamo cu „Moțul" au ascuns doar o stratagemă a acționarilor de a scăpa de Vasile Turcu, devenit peste noapte persona non-grata în „Ștefan cel Mare".

Știut fiind faptul că vicepreședintele CA al FC Dinamo, la fel ca și frații Ioan și Victor Becali, nu îl agreează pe Sabău, colegii de acționariat au demarat discuțiile cu tehnicianul, lăsând să se înțeleagă că numirea acestuia este ca și făcută. Astfel, cu o noapte înaintea discuțiilor decisive, patronul de la Romconstruct a amenințat că va pleca de la club și își va retrage finanțarea dacă opinia sa nu va fi respectată. Sabău a fost chemat la București, iar Turcu a fost convocat la club pentru o presupusă împăcare. Însoțit de Giovani Becali, acesta a refuzat orice concesie, cerând pe loc răscumpărarea acțiunilor sale. I s-au oferit imediat drepturile federative ale lui Ianis Zicu și o sumă de bani. A doua zi, Sabău renunța la Dinamo, iar Turcu forța o reâmpăcare cu „inamicul public" Mircea Rednic. Prea târziu, actele fuseseră deja semnate, iar acționariatul lui Dinamo s-a redus la patru membri. ■

PUBLICITATE

TENSIUNE / Dinamo caută în continuare antreno

ANTRENORI CONTACTAȚI

LADISLAU BÖLÖNI
• A refuzat rapid.

IOAN ANDONE
• A preferat Al Ahli Dubai.

CRITIANO BERGODI
• A semnat cu Steaua.

IOAN OVIDIU SABĂU
• A renunțat din cauza lui Giovani Becali.

IONUȚ BADEA
• Nu a fost agreat de toți acționarii.

NICOLO NAPOLI
• "Am fost contactat. Sunt la Torino, aștept ceva oficial".

VIOREL MOLDOVAN
• Discuțiile au rămas la stadiul de tatonări.

Foto: AGERPRES

Dinu cont

Mihai NEJNERU
mihai.nejneru@prosport.ro
Cătălin MUREȘANU
catalin.muresanu@prosport.ro

Confirmarea lui Rednic a fost împiedicată de o parte a acționariatului, care a amenințat cu plecarea și l-a propus pe Cornel Dinu pe banca tehnică.

Renunțarea la Ioan Ovidiu Sabău și revenirea lui Mircea Rednic din vacanță nu au stabilizat situația de la Dinamo, care își caută în continuare un antrenor. După ce vineri „Moțul" a refuzat să vină în „Ștefan cel Mare", favoritul redevenise Rednic, care urma doar să stabilească detaliile reocupării băncii tehnice. „Dacă nu vine Rednic, plec eu. Avem de luat o revanșă", anunța Cristi Borcea. Sâmbătă, însă, modificarea s-a schimbat din nou! La botezul fiului lui Nicolae Badea, numirea „Puriului" a fost contestată puternic de Florian Walter, Dragoș Săvulescu și Cornel Dinu, ei dorind să răstoarne planul tandemului Badea-Borcea. Amenințând cu plecarea de la club, aceștia au venit cu o soluție de avarie. Cuplul de antrenori Cornel Dinu și Cornel Țălnar a fost alternativa propusă de inițiatorii puciului anti-Rednic. Cu trei zile înaintea reunirii lotului, Dinamo nu are antrenor, iar cheia rezolvării crizei se află la îndemâna lui Cornel Dinu, redevenit peste noapte cea mai influentă persoană de la club în condițiile divizării acționariatului. Asta pentru că „Mister" are acum sprijinul Ministerului, al „vechii gărzi" din club Buduru – Dănilescu - Eftimescu și a 50% din acționariatul clubului. ■

„Eu chiar nu am glumit atunci când am declarat că îmi dau demisia dacă vine Dinu antrenor. Aștept să vedem dacă se va întâmpla acest lucru

MIRCEA REDNIC
antrenor Dinamo

„Domnul Dinu va avea o discuție cu cei din conducerea clubului și vom vedea ce decizie se va lua. Eu am fost chemat la Dinamo doar în momentele grele, așa că aș accepta și acum să revin la prima echipă

CORNEL ȚĂLNAR
tehnician

TURCU L-A PROPUS PE CHIRILĂ!

Deși nu a fost contactat oficial pentru consultări în privința numelui antrenorului principal pentru sezonul viitor, Vasile Turcu a venit și el cu o soluție, Ionuț Chirilă, neluată în serios de către ceilalți antrenori. Acesta este unul dintre cei doi antrenori români care au și licență de impresar FIFA, iar FRF va interzice dreptul de a practica al antrenorilor agenți de jucători. ■

ar lupta se dă între „Mister" și „Puriul"

ra Rednic

CORNEL DINU 50%	MIRCEA REDNIC 50%
Susținători: Florian Walter, Dragoș Săvulescu, Ministerul de Interne	**Susținători:** Nicolae Badea, Cristi Borcea
Ce ar aduce instalarea sa pentru Dinamo: ◤Numirea lui Ionel Ganea pe funcția de Director Sportiv ar fi împiedicată ◤La Dinamo ar rămâne Constantin Dănilescu ◤Ar începe reconstrucția echipei, bazată pe jucători tineri, majoritatea proveniți din propria pepinieră	**Ce ar aduce instalarea sa pentru Dinamo:** ◤Jumătate din lotul actual al lui Dinamo ar fi restructurat, însă deocamdată clubul nu are oferte concrete pentru jucători ◤S-ar renunța la reconstrucție, Rednic nedorind să lucreze cu tineri de la Dinamo II ◤Ionel Ganea vine la Dinamo, în locul lui Constantin Dănilescu

ATAC / Rednic a acuzat jucătorii că se tem de intransigența lui, preferând să lucreze cu „antrenori de paie"

Război cu vestiarul!

Revenit în România pentru a stabili condițiile reconfirmării sale pe banca lui Dinamo, Mircea Rednic nu a pierdut timpul și a atacat „la baionetă" grupul jucătorilor care nu îl doresc în „Ștefan cel Mare".

Tehnicianul a jucat totul pe o singură carte, mergând pe politica „ori eu, ori ei". „Normal că mulți jucători nu mă vor. Ei, care vorbesc despre mine că iau comisioane la transferuri și tot felul de bazaconii, nu mă vor pe mine sau pe Sabău, ei vor tot felul de papagali, de antrenori de paie, cu care să facă tot ce vor ei", a tunat tehnicianul, care nu a omis nici să amenințe cu schimbarea acestei situații în cazul în care va redeveni antrenor: „Marea problemă a jucătorilor români este că îi preocupă cine va fi antrenor în loc să se antreneze și să fie profesioniști. Nu voi continua cu același lot, situația se va schimba. Dacă ei nu au reușit să înțeleagă mesajul meu, asta este..." ■

PUBLICITATE

ZIUA Z PENTRU IVORIENI

Alba va discuta azi cu oficialii echipei CFR Cluj împrumuturile fundașului Ousmane Viera, mijlocașului Emmanuel Kone și atacantului Lacina Traore. Unirea, echipă antrenată de clujeanul Adi Falub, dorește să îi împrumute pe cei trei pe minim un an de zile, dar cei de la CFR Cluj ar dori să îi cedeze numai pentru turul sezonului următor. ■

OPINIE

OFSAID TV

Marius GEANTĂ
marius.geanta@prosport.ro

Brelocul

Habar n-am cât este de adevărat episodul accidentului făcut acum 20 de ani de Sabău. Statul ăsta are instituții, normal ar fi - aiurea! - să ne lămurească. Dar sunt 100% sigur că niciunde într-o lume civilizată un om cu profilul public al fostului optar al echipei naționale n-ar putea primi lecții de civilizație de la un bișnițar. Nicăieri gălețile de bălegar aruncate din spatele stânii din Pipera nu pot acoperi competența tehnică, capacitatea de muncă, inteligența și seriozitatea demonstrate de antrenorul Sabău. În aceeași lume pe care probabil n-o vom descoperi niciodată aici, ci doar emigrând, un club de talia lui Dinamo nici nu și-ar pune problema să aleagă între un jucător de glorie și un mitocan de tribună oficială. Dacă nu să-l angajeze, măcar să-l apere public de acestе dejecții! Acceptând prin tăcere îndepărtarea lui Sabău, Dinamo a arătat nu doar de ce, de atâția ani, nu reușește o promovare amărâtă în grupele Ligii Campionilor, ci și de ce nu-și va depăși multă vreme de acum înainte condiția de breloc al samsarului.

Grozav a fost convocat constant la loturile naționale de juniori

Foto: Dan TĂUȚAN

MUTARE / Gicu Grozav a intrat în vederile lui Dan Petrescu

Dorit de Urziceni!

Dan UDREA
redactiacluj@prosport.ro

Alba riscă să îl piardă în această vară pe unul dintre cei mai talentați tineri jucători.

În ultima vreme s-a vehiculat că juniorul Gicu Grozav este dorit insistent pentru un transfer de Unirea Urziceni. Cristi Pojar, secundul lui Dan Petrescu, a fost în tribune la meciurile de la Târgu Mureș și Târgoviște pentru a-l urmări la lucru pe tânărul atacant al Unirii. Totuși, Gicu Grozav se arată în acest moment mai mult interesat să joace în Liga I cu Alba, decât să se transfere la o altă formație. „Deși mă onorează un asemenea interes, din partea unei echipe ce va juca în Champions League, nu mi-e gândul la plecare. Aș vrea să mai joc măcar un an la Alba Iulia. În plus, regulamentul mă obligă să semnez la încheierea junioratului pe trei ani cu Unirea. Sunt sigur că, dacă voi juca bine în elită, vor mai veni oferte", a mărturisit Grozav, convins că Unirea nu se va face de râs în Liga I. „Veți vedea că vom fi surpriza campionatului. Jucăm pentru echipa orașului natal și va fi o motivare suplimentară", a mai spus atacantul, care, împreună cu Ciprian Selagea, va susține începând de azi examenul de bacalaureat. ■

6

goluri a marcat Grozav pentru Alba în Liga a II-a în sezonul recent încheiat

REPLICĂ

„NU-I DAU LA UNIREA!"

Gigi STANCU
gigi.stancu@prosport.ro

Patronul Sportului Studențesc ține cu dinții de două dintre ultimele perle ale „găștii nebune" care au rămas nevândute.

Vasile Șiman s-a întâlnit zilele trecute cu șefii Unirii Urziceni pentru ceea ce ar fi trebuit să fie o discuție preliminară în cazul transferurilor lui Dacian Varga și Tibi Bălan.

Din păcate pentru ialomițeni, patronul „studenților" chiar s-a declarat ofensat de oferta lor, el afirmând că, după această întrevedere, sunt șanse minime ca cei doi jucători să evolueze și sezonul viitor sub comanda lui Dan Petrescu. „M-am întâlnit cu cei de la Urziceni pentru a vorbi despre Varga și Bălan, dar ceea ce mi-au propus ei nici nu se poate numi ofertă. A fost mai mult un interes, din politețe, deoarece anunțaseră în prealabil că-i vor. Cred că sunt șanse 0% ca ei să mai joace la Urziceni din toamnă", afirmă Vasile Șiman.

Se pare că oferta Unirii viza doar cumpărarea unui procent din drepturile federative ale celor doi jucători, pe o sumă în jurul unui milion de euro. În condițiile în care Șiman spune că a refuzat și trei milioane pentru cei doi jucători, este lesne de înțeles de ce propunerea ialomițenilor l-a lăsat rece. ■

Divizia Fantastică 2009-2010

www.diviziafantastica.ro www.diviziafantastica.ro www.diviziafantastica.ro

Talon Bonus Divizia Fantastică 2009-2010

Nume Prenume
CNP Parola Cod
Strada Nr. Bl. Sc. Ap.
Localitate Județ/Sector
Telefon Semnătura

PARTICIPARE. Strânge 10 milioane de Euro Fantastici (€) și un talon de înscriere, sau doar un Talon Bonus, pune totul într-un plic și expediază-l pe adresa OP33, CP16, București. În limita acestei sume cumpără un Lot format din 3 portari, 10 fundași, 10 mijlocași și 7 atacanți din lista de 300 de fotbaliști selecționați în ediția 2009-2010. Din lotul de 30 formează-ți echipa de "11" titulari (nu uita ca pe unul din ei să-l desemnezi căpitan de echipă - căpitanul punctează dublu) și intră în joc înaintea fiecărei etape din Liga I, ediția 2009-2010!

Prin semnarea talonului de înscriere participanții își dau consimțământul ca datele lor de identificare să intre în baza de date a organizatorului - conform legii 677/2001, acestea putând fi folosite pentru activitățile de marketing ale acestuia. La cererea participanților, adresată la telefoanele de concurs, operatorul se obligă să actualizeze/șteargă datele personale ale participanților. Regulamentul de desfășurare a concursului se află pe site-ul www.diviziafantastica.ro. De asemenea, va putea fi consultat gratuit la sediul organizatorului. Eventualele reclamații legate de desfășurarea concursului vor fi făcute pe adresa organizatorului: SC PubliMedia International, Strada Bărăției nr. 31, Sector 3, București până la data de 30 mai 2009.

MUTARE / Curtat de rivale, Dinu Gheorghe este foarte aproape să se întoarcă la prima dragoste

Îl așteaptă pe „Vamă“

Gigi STANCU
gigi.stancu@prosport.ro
Victor STOICESCU
victor.stoicescu@prosport.ro

Actualul președinte al lui FC Brașov ar fi dispus să revină în Giulești, chiar și în condiții de criză.

După ce negocierile cu Steaua și Dinamo au căzut, iar patronul Brașovului, Ioan Neculaie, nu l-a mai căutat nici el în ultima vreme, Dinu „Vamă” ia în calcul o revenire-șoc la Rapid.

Primul care a dat semnalul acestei mutări a fost Daniel Pancu, fostul rapidist declarând că doar Dinu „Vamă” ar mai putea scoate Rapidul din haos. „Managerii de până acum și-au bătut joc de club și de rapidiștii adevărați. La Rapid ar trebui să vină președinte Dinu Gheorghe. E cel mai bun și singurul care poate remedia situația”, a anticipat „Pancone“. Surse din anturajul lui „Vamă” confirmă faptul că fostul președinte al „feroviarilor“ a negociat intens în ultimele zile cu George Copos preluarea clubului. Se pare că Dinu Gheorghe i-a transmis patronului vișiniilor că vine să conducă în Giulești și pe un buget de criză, dar să achite datoriile clubului. „Tu achită doar restanțele, ca să nu avem probleme în timpul sezonului, și cu restul mă descurc eu! Pot să fac lucrurile să meargă și cu un buget mai mic, creat doar pe sezonul 2009-2010”, i-ar fi spus „Vamă“ lui Copos. Un atu în revenirea lui Dinu Gheorghe o constituie și relația bună dintre conducător și „vechea gardă” a jucătorilor, condusă de căpitanul Vasile Maftei. ■

VINE CU DANI COMAN!

Dacă boss-ul de la ANA va fi de acord cu cerințele lui „Vamă”, actualul președinte al „stegarilor” ar urma să poposească în Grant până la începerea pregătirilor echipei. El nu va veni totuși cu mâna goală, ci și cu câțiva jucători importanți din lotul Brașovului, printre care **Dani Coman (foto)** și Mihai Roman. De asemenea, „Vamă” nu-l va lăsa să plece de la Rapid nici pe Nicolae Grigore, căruia i-a expirat contractul în această vară și, teoretic, ar putea semna gratis cu orice echipă. ■

Foto: Bogdan IORDACHE

SĂ VINĂ NICO, DAR FĂRĂ BANI!

Directorul general al Rapidului, Grigore Sichitiu, a recunoscut pentru prima dată ca dorește repatrierea lui **Daniel Niculae (foto)**. Numai că, momentan, clubul nu are bani să-i plătească salariul de la Auxerre. În aceste condiții, există doar două posibilități ca Nico să evolueze din toamnă din nou pentru alb-vișinii: ori renunță el la bani, ori îi convinge pe francezi să-i suporte salariul pe perioada împrumutului. „Îl vrem înapoi pe Daniel Niculae, dar, din păcate, nu dispunem de fonduri pentru a-l plăti. Ar trebui fie ca Auxerre să îi suporte salariul, fie să renunțe Nico la bani“, a afirmat conducătorul giuleștenilor. ■

PROBLEMĂ

Porto nu dă banii pe Săpunaru

Grigore Sichitiu a afirmat la întoarcerea din Portugalia că FC Porto nu este interesată să activeze în 2009 clauza de cumpărare a lui Cristian Săpunaru. „M-am întâlnit cu omologii de la FC Porto și am discutat cu ei despre Săpunaru. Din păcate, ei vor să activeze clauza de cumpărare a jucătorului abia la anul”, a afirmat Sichitiu. ■

PROMISIUNE

Spadacio, legat de Maritimo?

Golgheterul Rapidului, Juliano Spadacio, le-a promis conducătorilor lui Maritimo Funchal că, dacă se va întoarce în campionatul portughez, va juca doar pentru gruparea lor. Singurul impediment care stă în realizarea imediată a transferului este prețul mare cerut de Rapid. Giuleștenii vor pe Spadacio 3 milioane de euro. ■

OFERTE

Braga și Lexoies trag de Fernandes

Fundașul în vârstă de 31 de ani al Rapidului, Ricardo Fernandes, este disputat de către formațiile portugheze Braga și Lexoies, locurile 5 și 6 în prima ligă lusitană. Cele două echipe sunt dispuse să plătească pentru jucător aproximativ 500.000 de euro, adică exact suma pe care a venit de la Nacional Madeira vara trecută. ■

PUBLICITATE

Dacă nu acum, atunci când?

TOYOTA

COROLLA 1.4 VVT-I Terra

Ultra dotări standard:
- Motor 1.4l benzină / 97 CP
- Aer condiționat
- Radio CD/MP3
- Computer de bord, închidere centralizată
- 4 airbag-uri & ABS & EBD & BA
- Oglinzi electrice și încălzite
- Geamuri portiere față acționate electric
- Vopsea metalizată

Preț special:
13.897 Euro (TVA inclus)
Stoc limitat!

AVENSIS Classic 2.0 D-4D Comfort

Ultra dotări standard:
- Motor 2.0l Diesel / 126 CP
- Aer condiționat, radio CD & MP3 & 8 boxe & comenzi audio pe volan
- Computer de bord, închidere centralizată
- 9 airbag-uri & ABS & EBD & BA
- Sistem de control al stabilității (VSC) & tracțiunii (TRC)
- Oglinzi exterioare reglabile electric & geamuri portiere față acționate electric
- Direcție asistată
- Închidere centralizată & telecomandă

Preț special:
16.766 Euro (TVA inclus)
Stoc limitat!

Vino acum în showroom pentru a descoperi toate ofertele Toyota.
* Finanțare prin Unicredit Leasing: 50% avans, durată contract 3 ani, valoare reziduală 20%. Rata de leasing include asigurarea CASCO și TVA. Mașinile din imagine sunt cu titlu de prezentare.
www.toyota.ro

Today Tomorrow Toyota

CIFRA ZILEI din ZIARUL FINANCIAR

150 mil. litri

de bere au băut românii în luna aprilie, cu 40 de milioane de litri mai puțin față de aceeași lună a anului trecut

CITIȚI MAI MULTE pe www.zf.ro

1,5 milioane este prețul cerut de șefii lui Gaz Metan pentru un transfer extern al lui Cristi Bud

PUSTAI: „PLEC LA BRAȘOV!"

Antrenorul medieșenilor, Cristi Pustai, a dezvăluit ieri că e la un pas de a ajunge la Brașov, în locul selecționerului Răzvan Lucescu. „M-am înțeles deja cu domnul Dinu Gheorghe să preiau banca tehnică, dar numai dacă Gazul nu va evolua în sezonul viitor în Liga I. Dacă Mediașul se salvează, rămân și eu", a spus ieri Pustai. ■

INTERES / Atacantul lui Gaz Metan a fost ochit de Laszlo Bölöni, care-l vrea la Liege

(Alt) Standard pentru Bud

Cristian CUCOLAȘ
cristian.cucolas@prosport.ro

Curtat de Rapid, Steaua și CFR Cluj, Cristi Bud (foto, în alb), noua perlă a Mediașului, ar putea juca din toamnă în grupele Ligii Campionilor, pentru echipa lui Bölöni. Bud mai este dorit și de Montpellier.

După vânzarea lui Curtean la Poli, pentru 2,5 milioane de euro, Gaz Metan e aproape să dea o nouă lovitură pe piața transferurilor în Liga I. Cele 8 goluri din retur ale noii „perle" de la Mediaș, Cristian Bud, au fost suficiente pentru a-l propulsa pe jucător spre un transfer «afară». Vârful Gazului a ajuns pe lista de achiziții a campioanei Belgiei, Standard Liege, echipă antrenată de Laszlo Bölöni. Bud i-a fost recomandat reputatului tehnician de către impresarul Tiberiu Petriș, cel care i l-a propus lui Bölöni și pe Laszlo Sepsi, atunci când antrenorul activa în Franța, la Rennes. Atacantul originar din Baia Mare i-ar putea lua locul în centrul liniei ofensive a lui Standard sârbului Milan Jovanovic, vândut de campioana Belgiei pentru cinci milioane de euro nemților de la Stuttgart.

> **Nu spun că nu aș fi încântat să plec «afară» dar nici la Gaz nu e rău, dar cu condiția ca echipa să rămâna în Liga I**
>
> **CRISTIAN BUD**
> atacant Gaz Metan

Pe urmele lui Bud nu este doar Standard. Nou-promovată în Ligue 1, Montpellier, fostă adversară a Stelei în Cupa UEFA și a Gloriei Bistrița în Cupa Intertoto, a fost prima care și-a arătat dorința de a-l achiziționa pe jucătorul de care Gazul nu vrea să se despartă fără 1,5 milioane de euro. „Știu că a venit la club o ofertă din partea unei echipe din Franța, dar nu pot spune mai multe, pentru că nu știu", s-a limitat să spună Bud. ■

Foto: Dan TĂUȚAN

OPINIE

Mihai MIRONICĂ
mihai.mironica@prosport.ro

Dilema eternă

Când citești ceva de genul „am scris aici încă din decembrie că Manchester va câștiga campionatul", nu mai este nevoie să te uiți la semnătură. De-a lungul anilor, Radu Cosașu a evitat oralitatea cu consecvență, dar este mare pasionat de oracolitate.
Azi am să folosesc și eu tehnica extremistului care nu mai e de mult de centru (dacă citești Cancan, ne cerem scuze pentru deruta «extremă»).
Pe 6 ianuarie propuneam 9 pentru 2009. N-a ieșit rău. Tănase a ajuns în acest an titular în națională și țintă principală pentru Steaua. Roman a trimis Dinamo în hău, iar el a luat avionul de Lituania. Curtean a ajuns cel mai scump jucător român cumpărat în acest an în Liga I. Tot în acest an, Varga „veni" în Liga I, „vedi" culoarul lăsat de Simao și „vinci" campionatul. Bourceanu a îmbrăcat și el tricoul galben. Alibec, refuzat la juniorii Stelei, a atras atenția lui Inter. Sburlea e la ușa națională, Marinescu e un nou caz Varga (o valoare uitată în Liga a II-a), Pena a continuat să marcheze pentru Oțelul. Tudose e rezerva acestui lot. În comentariile cititorilor despre articol, nimeni n-a pomenit ceva de acești băieți. Tot cu Zicu, tot cu Rădoi… Fanii, ca și președinții, trăiesc într-un fotbal paralel cu cel real. În fotbalul mediatic. Uneori, însă, vin unii ancorați în viața reală, ca „Bursucul" și Meme, și umilesc fotbalul clamat. Cu cel jucat.

DECIZIE / Pus pe lista de transferuri, Eduard Stăncioiu este dispus să ajungă la un consens cu șefii din Gruia

> **Nu mă interesează că am concurență pe post, ba, dimpotrivă, mă motivează. Eu nu mă tem de nimic, doar de Dumnezeu**
>
> **EDI STĂNCIOIU**
> portar CFR Cluj

Nu ține de post!

Foto: Dan TĂUȚAN

Andra LUPOU
redactiacluj@prosport

Transferul lui Peskovic și revenirea lui Bota de la FC Baia Mare l-ar putea scoate din cărți pe goalkeeperul Edi Stăncioiu, care este aproape de Dinamo.

Conducerea din Gruia este tot mai decisă să scape de jucătorii care nu au avut evoluții satisfăcătoare în acest sezon. După Viana, Frangipane și Hirschfeld, următorul pe listă pare să fie portarul cu care CFR a luat eventul anul trecut, Edi Stăncioiu. Deși a bifat cele mai multe minute în Liga I în acest campionat, „feroviarul" e la un pas să devină „câine", CFR fiind dispusă să-l dea în „Groapă", la schimb cu fundașul Cosmin Moți. Vestea nu l-a neliniștit însă pe Stăncioiu. Mai mult, portarul a anunțat care vrea să continue la CFR și în sezonul următor. „Nu știu nimic. Nimeni nu a vorbit cu mine despre acest subiect, nici măcar conducerea. Oricum, eu nu mă aștept să plec, nu vreau alte oferte. Mă simt bine la Cluj", spune Stăncioiu, care mărturisește că dacă va fi nevoit să plece, nu se va împotrivi. „Dacă, totuși, nu mai sunt dorit, cu siguranță vom ajunge la un consens. Cei de la club s-au purtat mereu frumos cu mine și mi-au spus din timp deciziile lor. Ca atare, dacă vor să plec, voi pleca. Voi face în așa fel încât să fie bine și pentru mine, și pentru club", susține portarul. ■

INTERVIU / Edi recunoaște că CFR nu și-a atins obiectivele

„Cupa e prea puțin"

Andra LUPOU
redactiacluj@prosport

Goalkeeperul „feroviarilor", Eduard Stăncioiu, este de părere că CFR a obținut mult prea puțin în sezonul recent încheiat. Totodată, portarul este sigur că CFR poate aspira la un nou titlu, cât și la grupele Europa League.

Edi, cum ai caracteriza sezonul care s-a încheiat?

Cum am mai spus, a fost un an dificil, cu multe probleme, în care s-a ratat principalul obiectiv, titlul. Am reușit până la urmă să câștigăm un trofeu, Cupa României, însă pentru pretențiile lui CFR este puțin. Sper ca anul viitor să reușim tot ce ne propunem.

Poate CFR să se califice în grupele Europa League?

De ce nu? Cu siguranță putem să ne gândim la grupe. Avem doar un hop de trecut și de aceea șansele sunt mari. În ultimul timp am început să jucăm mai bine, iar dacă vom continua tot așa putem să ne calificăm fără probleme.

De ce are nevoie echipa pentru sezonul următor?

Sunt multe lucruri care mai trebuie puse la punct, însă nu sunt eu în măsură să discut aceste probleme. Eu cred că trebuie în primul rând să avem continuitate și să reușim să ne perfecționăm jocul. Avem o echipă puternică, putem lua un nou titlu, dar pentru asta trebuie să luptăm toți. ■

Foto: Dan TĂUȚAN

PREMISE / Formația de pe Someș ar putea să fie trădată din nou de cel mai selecționat jucător român

Pleacă iar de la „U"?

IMPRESARUL AUREL MARINESCU SPUNE CĂ TIMIȘOARA ÎL VREA PE DORINEL MUNTEANU

Daniel LUP
daniel.lup@prosport.ro

Dorinel Munteanu a negociat cu Marian Iancu preluarea formației de pe Bega.

În primăvara acestui an, Dorinel Munteanu (foto) a declarat de mai multe ori că prima opțiune pentru el în sezonul 2009/2010 va fi Universitatea Cluj. Tonul s-a schimbat însă zilele trecute. „Dacă nu se vinde clubul, nu mă mai întorc la «U»! Eu vreau să promovăm, dar nu se poate ataca acest obiectiv cu susținere financiară doar de la Consiliul Local", a zis Munteanu.

„Neamțul" a fost contactat zilele trecute de Marian Iancu, iar cei doi ar fi trebuit să se întâlnească ieri la București, dar Munteanu nu a găsit bilet de avion pentru a ajunge din Germania.

Cele două părți au avut mai multe discuții telefonice ieri, fiind șanse foarte mari să se ajungă azi la un acord. „Există un interes, știu că Dorinel a discutat cu cei de la Timișoara. Ar fi bine ca un bănățean să o pregătească pe Poli", a spus impresarul lui Dorinel Munteanu, Aurel Marinescu.

PUBLICITATE
ÎNTRĂ ÎN JOC!
Cu Romtelecom Clicknet

Munteanu va discuta și cu Apostu

De remarcat că în această dimineață, Munteanu este așteptat la Cluj-Napoca pentru a negocia cu primarul Sorin Apostu termenii unui nou angajament.

Șefii echipei universitare nu știau aseară dacă vor continua în sezonul viitor tot cu Munteanu. „Este normal ca Dorinel să discute cu alte echipe, deoarece nu mai este în acest moment legat de noi prin contract. Am înțeles că luni domnul primar Sorin Apostu ne va anunța dacă a găsit un investitor pentru a vinde echipa. De asemenea, mi-a spus că va avea o discuție și cu Dorinel Munteanu", a zis președintele clubului universitar, Remus Câmpeanu. ■

> **Luni la ora 11.00 voi discuta cu Sorin Apostu (n.r. - primar Cluj-Napoca) pentru a vedea dacă rămân la Universitatea. Nu comentez ceea ce a apărut în presă legat de Timișoara**
>
> **DORINEL MUNTEANU**
> antrenor

PROGRAM TV (AZI)

12:00 / PREMIERĂ
TENIS SPORT.RO
Legendele Wimbledonului
Pete Sampras
13:00 / DIRECT

SPECIAL SPORT.RO
Tragere la sorți UEFA Europa League
15:00 / DIRECT

TENIS SPORT.RO
„Splendoare în iarbă"
Turneul de la Wimbledon
17:00

Știri SPORT.RO
17:30 SPORT KLUB

FOTBAL PE PLAJĂ
Mangalia
Steaua - Sportul Studențesc (17:30)
Națională Bancherilor - Rechinii Constanța (18:30)
Dinamo - FC Argeș (19:30)
Unirea Urziceni - Delfinii Mangalia (20:30)
19:00 / DIRECT

TENIS SPORT.RO
„Splendoare în iarbă"
Turneul de la Wimbledon
19:00 EUROSPORT

SNOOKER
Seria Mondială
Killarney (Irlanda) - ziua a doua
21:00

Știri SPORT.RO
21:30 / DIRECT SPORT KLUB

Sport Klub Magazin
21:45 / DIRECT

FOTBAL SPORT.RO
Campionatul European U21
Germania - Anglia
22:30 SPORT KLUB

FOTBAL PE PLAJĂ
Mangalia
Rezumate
23:30

Știri SPORT.RO
00:00 / PREMIERĂ

FOTBAL SPORT.RO
Campionatul European U21
Finlanda - Spania

ProSport nu-și asumă răspunderea pentru eventualele schimbări operate între timp în program.

PERFORMANȚĂ / Dumitru Paul a apărat patru penalty-uri consecutive și a adus la Oradea titlul național la juniori A

Urmașul lui Duckadam

Mihai ANDRIEȘ
mihai.andries@prosport.ro

La 3-1 la penalty-uri pentru Steaua și cu câte două lovituri rămase de executat pentru fiecare echipă, portarul bihorenilor a deturnat titlul de campioană, apărând de patru ori consecutiv șuturile steliștilor.

Încă un titlu de campioană națională a fost câștigat de outsideri și a luat drumul provinciei, după cel obținut de Urziceni. Nimeni nu i-a luat pe orădeni în calculele pentru campionat după ce au terminat sezonului regulat în seria lor pe locul 3. A urmat apoi turneul semifinal de la Iași, unde elevii lui Silaghi s-au mobilizat exemplar și le-au învins pe FC Timișoara (scor 2-1), Gloria Bistrița (3-1) și FCM Bacău (2-1).

Ajunși în semifinale, au avut de înfruntat puternica echipă a lui Dinamo, iar după un 2-2 obținut chiar în București, bihorenii au spulberat gruparea dinamovistă cu un sec 3-0 la Oradea.

Finala cu Steaua a fost aprig disputată, dar niciuna dintre echipe nu a reușit să decidă meciul în 90 de minute, scorul fiind egal, 1-1. S-a trecut la executarea penalty-urilor, unde bihorenii au început mai prost. Steaua avea 3-1 după trei lovituri de echipă și mai avea nevoie de un gol pentru a lua titlul. În acest moment, și-a intrat în rol portarul și căpitanul echipei, Dumitru Paul (foto, în centru). Cu un calm englezesc, acesta a apărat șuturile lui Bejan, Toșca, Crișan și Apostol, dându-le șansa colegilor săi să egaleze și apoi să înscrie golul care a adus titlul.

Paradele goalkeeperului bihorean au fost apreciate și de oficialii federali care i-au acordat trofeul de cel mai bun portar al turneului. Paul și-a terminat junioratul în această vară și după meciul de sâmbătă și-a depus candidatura pentru un post de titular la echipa mare ■.

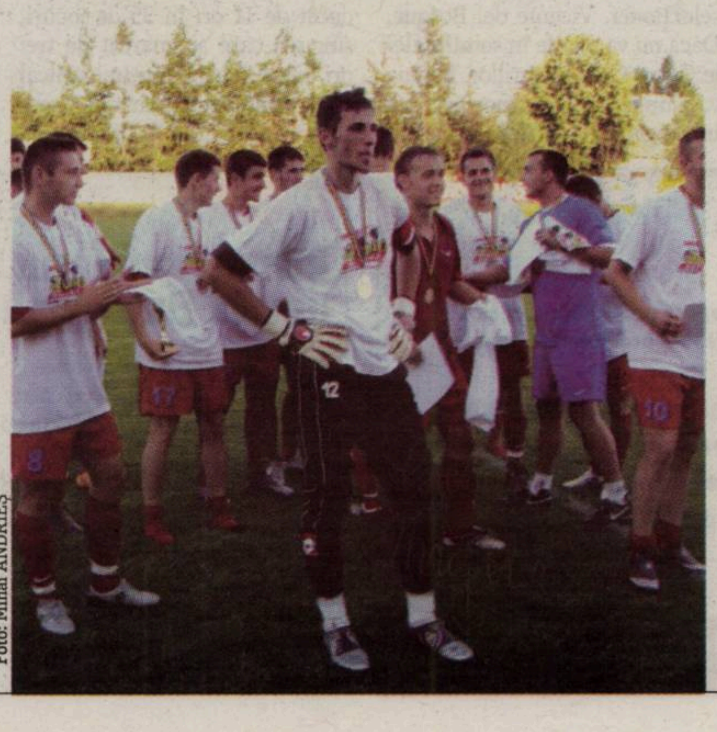
Foto: Mihai ANDRIEȘ

CFR CLUJ

ABRUDAN ÎN VIZORUL "VIȘINIILOR"

Conducerea echipei din Gruia caută un fundaș central român, după ce au decis să renunțe la serviciile lui Andre de Sousa. "Ceferiștii" îi dau târcoale clujeanului Octavian Abrudan de la FC Brașov, pentru care sunt dispuși să scoată din buzunar 700.000 de euro. Oficialii lui CFR mizează pe dorința lui Abrudan de a reveni acasă. ■

CLUBURILE DIN ANGLIA, FĂRĂ BANI DIN DREPTURILE TV

Postul de televiziune Setanta, care a investit sute de milioane de euro pentru achiziționarea celor mai interesante competiții sportive de pe piața britanică, este în stare de faliment, iar contractul cu Premier League a fost reziliat. Cluburile își văd astfel în pericol bugetele, sumele care le intrau în conturi de la postul irlandez fiind considerate ca sigure. ■

AFRICA DE SUD – SPANIA 0-2 / Ibericii au stabilit un nou record mondial: 15 victorii consecutive

Distrugătorii

Nu trebuie să ne gândim că suntem superstaruri. Mai sunt multe echipe la fel de bune ca a noastră

VICENTE DEL BOSQUE
selecționer Spania

Foto: EPA

GRUPA A

IRAK - NOUA ZEELANDĂ		0-0
AFRICA DE SUD - SPANIA (Villa 52, Llorente 72)		0-2

SPANIA	3	3	0	0	8-0	9
AFRICA DE SUD	3	1	1	1	2-2	4
Irak	3	0	2	1	0-1	2
Noua Zeelandă	3	0	1	2	0-7	1

*Spania și Africa de Sud s-au calificat în semifinale

Octavian METONI
octavian.metoni@prosport.ro

Spania nu se împiedică de nimeni! Națională iberică a bătut recordul de victorii consecutive după ce a obținut al 15-lea succes în partida disputată împotriva Africii de Sud, în Cupa Confederațiilor.

Golurile lui Villa și Llorente au făcut ca Spania să depășească seriile Braziliei (1997), Franței (2003-2004) și Australiei (1996 - 1997), care rămân cu 14 meciuri câștigate la rând. Șirul de victorii consecutive a fost început, cu Aragones pe bancă, la EURO 2008, prin victoria înregistrată în semifinale împotriva Rusiei (2-0) și a continuat prin succesul din finală, 1-0 cu Germania. Restul de victorii, 13, au fost reușite sub comanda actualului selecționer, Vicente del Bosque. Dacă nu va pierde în semifinalele Cupei Confederațiilor, Spania va ajunge la 36 de meciuri fără înfrângere și va depăși performanța Braziliei, naționala cariocă terminând neînvinsă 35 de partide la rând.

România, ultima care a învins Spania

Excepționala „serie iberică" se datorează în primul rând apărării. Mai precis, adversarii nu au perforat poarta lui Casillas decât de 11 ori în 35 de jocuri, singurii care au marcat de trei ori fiind grecii, într-un amical disputat la Atena, iar două reușite pot fi trecute în dreptul danezilor. În rest, cel mult un gol primit sau niciunul! De remarcat că naționale puternice, cum ar fi acelea ale Italiei (în două ocazii), Franței sau Germaniei sunt printre formațiile care nu au reușit să depășească nici măcar o dată apărarea spaniolilor.

Ultima înfrângere a Spaniei a fost consemnată la Cadiz, în noiembrie 2006, în fața României. „Călăul" actualei campioane a Europei a fost atunci Marica, atacantul român înscriind cu un șut de la marginea careului. ■

PLAN / Leonardo a pregătit o strategie pentru a-l readuce în prim-plan pe brazilian

Foto: EPA

Ajutor pentru Ronaldinho

Octavian METONI
octavian.metoni@prosport.ro

Leonardo, noul antrenor al lui AC Milan, și-a stabilit strategia pentru sezonul viitor. Reușita depinde de Ronaldinho.

Proaspăt numit pe banca milanezilor, brazilianul dorește să construiască noul Milan în jurul lui Ronaldinho, dar pentru asta trebuie să-l facă pe starul brazilian să uite complet sezonul recent încheiat, care a fost unul extrem de dezamăgitor pentru el.

1. Forma fizică

Prima condiție pentru ca Dinho să redevină cel din perioada Barcelona este recăpătarea condiției fizice pe care o avea în perioada catalană și, din acest punct de vedere, lucrurile sunt clare. Preparatorii fizici îl vor „ucide" la antrenamente cu greutăți urmate de sprinturi scurte, numai așa putând să-și depășească adversarul direct pentru a avea apoi libertatea de a inventa continuarea jocului.

2. Probleme tactice

Sistemul gândit de Leonardo este un 4-3-3, cu balonul jucat mult pe părțile laterale ale terenului. Ronaldinho va trebui să joace în spatele liniei de atac, pe partea stângă, zona sa favorită. Important va fi să nu „adoarmă", așa cum a făcut-o des anul trecut, și să fie atent la jocul pe contre. Va fi scutit de jocul la închidere.

3. Pregătirea psihologică

Aici va fi cel mai greu, pentru că Ronaldinho știe că panta descendentă a început încă din 2006. Psihoterapeuții vor încerca să-i gâdile orgoliul și să îi reamintească dragostea pe care i-o poartă fanii din toată lumea. Oricum, aceasta este ultima sa șansă, Berlusconi transmițându-i acest lucru: „Ori te apuci de ceea ce știi cel mai bine, adică să joci fotbal, ori pleci!". ■

PUBLICITATE
ProHerb
trăiește bărbătește
Disponibil în magazine naturiste Tel: 0365.432.137
Formula specială ProHerb concepută pentru bărbații care doresc o viață sexuală mai activă, are următoarele beneficii:
✓ Crește puterea de rezistență și intensitatea orgasmelor
✓ Stimulează dorința și performanța sexuală
✓ Contribuie la mărirea naturală a penisului
✓ Are ca efect erecții mult mai puternice și de durate mai lungi
✓ Întârzie ejacularea
www.proherb.ro
ProHerb® este un supliment alimentar distribuit prin Radix SRL și Green Power Distr. SRL

SONDAJ

Iniesta, numărul unu la Barcelona

Anul senzațional al Barcelonei a făcut dificilă alegerea de către fanii catalanilor a celui mai prețios moment al sezonului trecut. Primul loc a fost acontat de golul egalizator marcat de Iniesta în meciul din Ligă cu Chelsea. Pe locul secund este celebrul 6-2 de pe „Bernabeu", în timp ce golurile din finala Ligii Campionilor nu au obținut decât bronzul. ■

ANGLIA

100 de milioane pe Villa și Torres

Chelsea s-a lansat pe pista spaniolă. Clubul londonez este dispus să cheltuiască 100 de milioane de euro pentru a-i aduce pe „Stamford Bridge" pe David Villa și pe Fernando Torres. Carlo Ancelotti, noul antrenor al englezilor, mizează pe gravele probleme financiare cu care se confruntă Valencia și, respectiv, Liverpool. ■

CUPA CONFEDERAȚIILOR

Egiptenii, jefuiți de prostituate

Jaful reclamat de fotbaliștii egipteni după victoria împotriva Italiei (1-0) a existat într-adevăr, dar poliția contestă o parte din povestea oferită presei de membrii lotului. „Nu există nicio urmă de efracție, jucătorii au apelat la prostituate și ele sunt cele care au furat bani și alte valori", este explicația unui detectiv. ■

DEZVĂLUIRI / Debutul lui Mircea Lucescu pe banca națională a fost atent monitorizat de Securitate, care semnala, printre altele, o tentativă de viol în hotelul tricolorilor

Luce, filat!

Sergiu PETRE
sergiu.petre@prosport.ro

Într-un raport de două pagini referitor la deplasarea națională României în Elveția pentru partida disputată în 1981, ofițerul de Securitate prezent la Berna nota că „jucătorii Gabor și Văetuș au dus cu forța în camera lor o femeie de moravuri ușoare, încercând să întrețină relații sexuale".

Mircea Lucescu a stârnit suspiciuni pentru Securitate încă de la debutul său ca selecționer al României, în 1981, când naționala remiza cu Elveția la Berna, pe 11 noiembrie (0-0).

40

de mii de lei costa în 1981 un video, echivalentul unei mașini Dacia la mâna a doua.

Într-un raport înaintat Securității în luna decembrie a aceluiași an, ofițerul responsabil cu supravegherea lotului la Berna scria că „în seara de 9 noiembrie, Mircea Lucescu a luat legătura cu Radu Nunweiller (n.r. – fotbalist fugit din țară și stabilit în Elveția). De asemenea, Lucescu a cheltuit mult peste diurna sa zilnică, împrumutându-l cu bani și pe Mircea Rădulescu. De la Nunweiller a luat trei pachete pe care le-a introdus în țară cu ajutorul jucătorilor Gabor, Rednic și Văetuș".

Noapte de pomină după meci?

Același ofițer raportează că jucătorii au petrecut după remiza cu Elveția, iar seara s-a terminat cu un mare scandal.

„Pe 11 noiembrie, la hotel Ambasador, sportivii români lipsiți de supraveghere au consumat băuturi alcoolice, iar jucătorii Stănescu și Augustin au intrat în cameră cu o femeie de moravuri ușoare. Ulterior, Gabor și Văetuș au dus-o cu forța în camera lor, încercând să întrețină relații sexuale", susținea autorul raportului.

Acesta susține în același document că „la amenințările respectivei și la intervenția jucătorului Sandu Mircea, scandalul a fost aplanat". ■

ROMULUS GABOR, fost internațional

Nu am avut niciodată probleme de genul celei menționate. Nu țin minte ca Văetuș să fi fost convocat la acel meci. În fine, securiștii încercau să-și justifice prezența pe lângă națională și probabil că inventau multe lucruri

PUBLICITATE

ROMTELECOM clicknet

Wii Move you

Internetul vine cu un Wii de la Nintendo CADOU!

Ia-ți Romtelecom Clicknet și primești o **consolă Wii de la Nintendo CADOU** sau **6 luni GRATUITE de abonament**, plus până la 67% reducere la abonamentul lunar.

Tu îți alegi distracția, noi o facem posibilă.

Promoție valabilă în perioada 12 iunie – 15 august 2009.
Detalii în magazinele Romtelecom sau la 1930 și în rețeaua partenerilor.

INTERVIU / „Il Luce" s-a amuzat de notele informative și a povestit cum a adus primul aparat video din istoria națională

„Am făcut reclamă la lapte pentru un video!"

Mircea Lucescu s-a amuzat de notele informative și a povestit cum a făcut rost de un video absolut necesar pentru națională.

Domnule Lucescu, știați că în arhiva CNSAS se află zeci de documente despre perioada petrecută de dumneavoastră la echipa națională?

(râde) Știam că suntem supravegheați când ieșeam din țară, dar nu înțeleg ce anume îi alarma. Și ce scrie în ele?

În cel de la meciul cu Elveția de la Berna, ofițerul de Securitate raporta că v-ați înălnit cu Radu Nunweiller, că ați adus pachete în țară și că jucătorii au adus o femeie în hotelul națională după meci.

Pentru Lăcătuș, chiar Ilie Ceaușescu (n.r. - fratele lui Nicolae Ceaușescu) a intervenit să nu îl iau la națională

MIRCEA LUCESCU

(amuzat) Păi, după meci m-am văzut cu Radu, nu ne mai întâlnisem de când a plecat din țară. Am fost să mâncăm, am vorbit, dar la întoarcere nu mi-a spus nimeni de incidente în hotel. (devine serios). Iar asta cu pachetele, nu știu de unde au scos-o. Poate se refereau la un video. Le tot spuneam celor de la București că am nevoie de unul pentru a studia adversarii și nu înțelegeau. Așa că Radu, cu un ziarist de acolo, mi-a aranjat cu o firmă de lactate să fac o poză când beau lapte pentru o reclamă. Așa am primit acel video.

Ați avut și alte probleme cu Securitatea?

Eu am refuzat categoric să am de-a face cu ei. Eram totuși cine eram, și presupun că m-au urmărit atent. Cel mai mult mă încurcau când aveam meciuri în afara țării. Toată lumea îmi reproșa că iau prea puțini jucători de la Steaua și Dinamo. Păi, știau ei cât de greu erau lăsați să plece în afara țării cei de la cluburile astea? Mă rugam la „Pașapoarte" să îi lase în deplasări, pentru că le era teamă că nu o să se mai întoarcă. ■

CALIFICAREA SE DECIDE LA SETAVERAJ

Echipa feminină a României a câștigat ieri, la Constanța, al doilea meci contra Franței: 3:2 (-14, 20, 16, -22, 16). Ea se mai poate califica în Final Four-ul Ligii Europene dacă va câștiga un meci în Turcia, weekend-ul ce vine, sau chiar la setaveraj. **Clasament:** 1. Turcia 18p, 2. România 17p, 3. Franța 15p, 4. Marea Britanie 10p. ■

Români în concurs la Wimbledon, astăzi: Edina Gallovits – Sorana Cîrstea (terenul 15, ora locală 14:00) **Raluca Olaru – Nathalie Dechy** (Franța) (terenul 6)

Nevoia de Nadal

de CRISTIAN TUDOR POPESCU
ctp@prosport.ro

Tot felul de cretineți sau așa-ziși iubitori ai tenisului sau așa-ziși fani Federer abia își mai încap în piele de bucurie: ai văzut, ți-am spus eu că Nadal o să cadă în nas, nu se putea să nu se rupă pe undeva la cum juca, are genunchii varză, e terminat, vine iar Federer pe locul întâi. Acesta e un simțământ puternic: rivalul favoritului tău să-și frângă gâtul dacă se poate, e foarte bine, e ca o victorie personală. Maxima lui exprimare în tenis s-a petrecut în 1993, când un neamț a înțepat-o cu un cuțit pe Monika Seles pentru că nu mai suporta înfrângerile lui Steffi Graf în fața explozivei jucătoare ex-iugoslave. În România zilelor noastre, fenomenul depășește sportul: unul dintre sentimentele cele mai sincere și curate de pe la noi e bucuria pe care ți-o dă calea liberă obținută prin nenorocirea altuia. Sunt prea mulți cei care, atunci când cineva le stă în cale, când îi calcă pe nervi, când îi înfrânge în confruntările directe, își doresc să-l vadă pe respectivul dat afară, ajuns la sapă de lemn, damblagiu, schilod, mort. E uimitor câți români visează nenorocirea și moartea altora din interes personal: o statistică a biletelelor puse în altarul bisericii, la icoana Maicii Domnului, ar da rezultate teribile: de mii de ori „să moară Geta și să se întoarcă Nelu la mine", „să crape ăl bătrân și să-mi lase casa", „Doamne, dă-i o boală grea lui Ionescu, să pot să avansez și eu în schemă". Dacă Cel de Sus ar da curs tuturor acestor solicitări, ar fi genocid pe teritoriul întregii țări.

Foto: EPA

Până la ora când scriu, Roger Federer n-a declarat nimic oficial în legătură cu retragerea lui Rafael Nadal, nr. 1 mondial și campion entitre, de la Wimbledon. Dar, cu siguranță, Roger nu se bucură ca fanii lui pârâți din România. Prințul elvețian știe ce înseamnă Nadal pentru tenisul mondial și ce înseamnă Nadal pentru Roger Federer, jucătorul nr. 1 al tuturor timpurilor. Fără Nadal, care i-a stat în cale ca o stâncă, Federer n-ar fi ajuns poate la dramatismul și strălucirea jocului său din ultimii ani, culminând cu câștigarea Roland Garrosului. Fără Nadal, atâtea și atâtea partide epopeice, urmărite cu sufletul la gură ore în șir, n-ar fi existat. Mărind suprafața de joc activă cu câțiva metri buni, datorită condiției fizice nemaivăzute și voinței lui uneori supraomenești cu care a retrimis în teren mingi pierdute decenii de-a rândul, Nadal forțează apariția unor jucători care să-l poată învinge lovind mai iute și mai tare și duce tenisul înainte. E un motiv să-l disprețuiești pentru că a făcut asta cu prețul genunchilor săi?

> **Dacă aș fi credincios, m-aș ruga pentru sănătatea lui Rafael Nadal**
> CRISTIAN TUDOR POPESCU

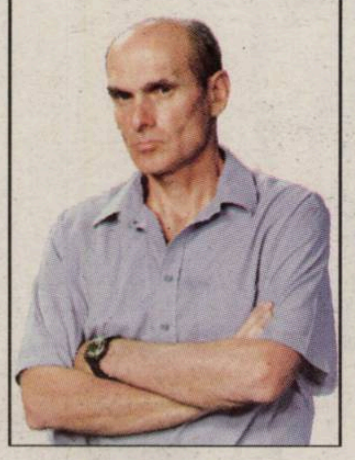

Momentul critic pentru „Rafala" Nadal cred că a fost întâlnirea cu Novak Djokovici din semifinala de la Madrid. Doar comentând meciul din studio eram istovit după cele trei seturi întinse pe patru ore, cu victoria trecând de nenumărate ori de la sârb la spaniol și invers, până în ultima clipă. Ce să mai spui de Nadal, câștigător al unui meci pe care scria Djokovici, depășind însă linia roșie a rezistenței umane, dus de voință mai departe decât de trup?

Am fost și rămân un îndrăgostit de Federer. Și tocmai de aceea, dacă aș fi credincios, m-aș ruga pentru sănătatea lui Rafael Nadal. ■

BOX

DIACONU: „SPER SĂ-MI IAU REVANȘA ÎN TOAMNĂ"

Adrian Diaconu a pierdut centura de campion mondial WBC la semigrea, dar poate reintra în posesia ei. În contractul de meci pe care l-a semnat cu Jean Pascal a fost stipulată revanșa obligatorie. „La toamnă vom boxa din nou și sper să-mi iau revanșa. În acest moment, a fost mai bun ca mine. Acum îmi voi lua o pauză, pentru că de 13 luni stau numai în sală", a spus „Rechinul" după înfrângerea la puncte suferită la Montreal vineri noapte. ■

61.000 DE SPECTATORI LA KLICIKO – ȘAGAEV

Boxerul ucrainean **Wladimir Kliciko (foto)** și-a păstrat centurile IBF și WBO la categoria grea după ce l-a învins prin KO Tehnic în repriza a noua pe Ruslan Șagaev. Uzbecul a renunțat să mai reia lupta înainte de rundul zece, rănit și frustrat de neputința sa. La meciul găzduit sâmbătă de AufSchalke Arena din Gelsenkirchen (Germania) au asistat 61.000 de spectatori. Recordul din toate timpurile îl deține meciul Julio Cezar Chavez – Greg Haugen, disputat în 1993 pe Azteca din Mexico City, în fața a 136.274 spectatori. ■

ProSport
Fondat 1997; ISSN 1453-3707
Redactor-șef: Dan Filoti
Director Publishing: Cosmina Noaghea
Publisher: Mihail Geantă
Director financiar: Sorin Dinu
Distribuție: Dan Apostolache (tel: 0721.102.086)
Responsabil de număr: Marius Huțu
Redacție: București, Casa Presei Libere, nr. 1 Corp A3-A4, sector 1, București
Telefon: 031.825.7300; Fax: 031.825.7385
Tipar & Preepress coprint
Telefon: 031.825.1028; Fax: 031.825.1036
www.coprint.ro
PubliMedia International
Tirajul ProSport este certificat de Biroul Român de Audit al Tirajelor BRAT

HANDBAL / Chiar dacă naționala masculină a pierdut calificarea la Campionatul European din 2010, selecționerul a fost reconfirmat în funcție

Omer, până în 2012 la lot!

Marius HUȚU
marius.hutu@prosport.ro

Reprezentativa masculină a ocupat locul patru în grupa 1 preliminară, după 22-34 cu Polonia, ratând astfel prezența la turneul final.

Mai multe voci din lumea handbalului sunt de părere că antrenorul **Aihan Omer (foto)** se face vinovat de ratarea acestei calificări și ar trebui să demisioneze din funcție. Printre altele, selecționerului i se impută că nu a gestionat foarte bine această campanie de calificare, s-a împăcat prea devreme cu ideea de a pierde turneul final și a renunțat ușor la câteva nume „grele". În plus, i se mai reproșează că a insistat prea mult pe unii jucători de la UCM Reșița, echipă pe care o antrenează.

Gurile rele nu sunt însă luate în seamă de președintele FRH, Cristian Gațu, care i-a acordat, ieri, un vot de încredere lui Aihan Omer. „Am avut o discuție cu antrenorul și i-am spus să stea liniștit. Merg mai departe pe mâna lui. El are contract până în 2012 și trebuie să-l ducă până la capăt. Anul trecut, când era în vogă, era bun și acum nu? Nu putem să schimbăm un antrenor după un singur an", ne-a declarat președintele FRH.

Strategie pentru viitoarele calificări

Cristian Gațu a susținut, apoi că Aihan Omer nu avea ce să facă mai mult în fața Poloniei, iar schimbarea echipei s-a făcut în urma unei analize, în urma căreia FRH și-a dat acceptul: „După ce am pierdut meciul cu Suedia, la Reșița, am realizat că avem șanse mici să mai mergem la Europene, astfel că am decis să schimbăm strategia, iar România să se bazeze pe elementele tinere. Acest lucru poate fi un câștig pentru națională în viitoarele campanii de calificare". ■

Foto: Cosmin MOȚEI

CLASAMENTE GENERALE

Clasament piloți		Clasament constructori	
Button	64	Brawn	105
Barrichello	41	Red Bull	74,5
Vettel	39	Toyota	34,5
Webber	35,5	Ferrari	26

FORMULA 1 / Piloții Red Bull, Vettel și Webber, au dominat cursa de la Silverstone (M. Britanie)

Aripi!

Zi perfectă pentru Red Bull, care, vorba sloganului publicitar, „a dat aripi" piloților săi la Silverstone.

Plecat din pole-position, Vettel a dominat autoritar și s-a impus fără emoții la o distanță „kilometrică" de urmăritori. N-a mai avut nicio emoție, mai ales după ce la prima oprire la pit-stop coechipierul Webber a trecut de Barrichello, asigurând astfel un 1-2 de vis pentru Red Bull. Cât o victorie valorează și locul patru al lui Massa pentru Ferrari. Plecat al 11-lea, brazilianul a valorificat perfect cantitatea mai mare de combustibil, în timp ce Raikkonen a rămas pe 8. Brawn GP domină în continuare clasamentele generale, dar cursa de ieri dă speranțe că vom mai avea cât de cât competiție în acest sezon. Button a avut cea mai dezamăgitoare cursă din 2009, cu un start slab și un loc șase care însă în anii precedenți ar fi fost un mare succes. **(Lucian LIPOVAN)** ■

REZULTATE SILVERSTONE

1. Vettel (Red Bull)
2. Webber (Red Bull)
3. Barrichello (Brawn GP)
4. Massa (Ferrari)
5. Rosberg (Williams)
6. Button (Brawn GP)
7. Trulli (Toyota)
8. Raikkonen (Ferrari)
9. Glock (Toyota)
10. Fisichella (Force India)
11. Nakajima (Williams)
12. Piquet (Renault)
13. Kubica (BMW)
14. Alonso (Renault)
15. Heidfeld (BMW)
16. Hamilton (McLaren)
17. Sutil (Force India)
18. Buemi (Toro Rosso)

IRB NATIONS CUP / România a ocupat locul 4 în turneul disputat în București, pierzând (13-24) ieri meciul cu Italia A

Eterna cădere

Marian BURLACU
marian.burlacu@prosport..ro

„Stejarii" nu s-au vindecat încă. Și ieri, ca și alteori, ei au primit două eseuri transformate în ultimele zece minute ale meciului cu Italia A, fiind înfrânți (13-24) și ratând clasarea pe podium.

„Dacă rugby-ul s-ar juca o repriză, atunci noi am fi campioni mondiali!", declara în urmă cu ani fostul antrenor Corneliu Mihai. Ieri, cu peninsularii, am avut o nouă probă a acestei sintagme. După o primă repriză egală (3-3), România a dat senzația că poate câștiga în fața Italiei, conducând cu 13-3 în minutul 62. Filmul s-a rupt însă, două încercări încasate la centru spulberând visul nostru. „Avem multe regrete după acest meci. Speram să repetăm jocul din a doua repriză a partidei cu Franța. Am condus timp de 60 de minute. Nu știu ce s-a întâmplat după aceea. Am căzut. Am pierdut posesia. I-am lăsat să ne atace", a declarat la final Vali Calafeteanu, autorul eseului nostru. Căpitan al „stejarilor" la acest turneu, alături de Alex Manta, talonerul Marius Tincu a socotit această competiție ca fiind extrem de utilă în perspectiva meciurilor rămase de disputat în preliminariile Cupei Mondiale. Următoarea acțiune a lotului național de seniori va fi în august, când se va disputa (cel puțin) un meci la turneul găzduit de Narbonne (Franța). ■

Au marcat: Calafeteanu le (min. 62), Vlaicu lt, 2lp (min. 30, 42), respectiv Pavanello le (min. 66), Prattichetti le (min. 70), Bachetti le (min. 80+2), Bocchino 3t, 1lp (min. 27)

Foto: Alexandru HOJDA

Iulian Dumitraș a încercat și ieri dropgolul, fiind inițiatorul acțiunii care a anunțat eseul nostru

PUBLICITATE

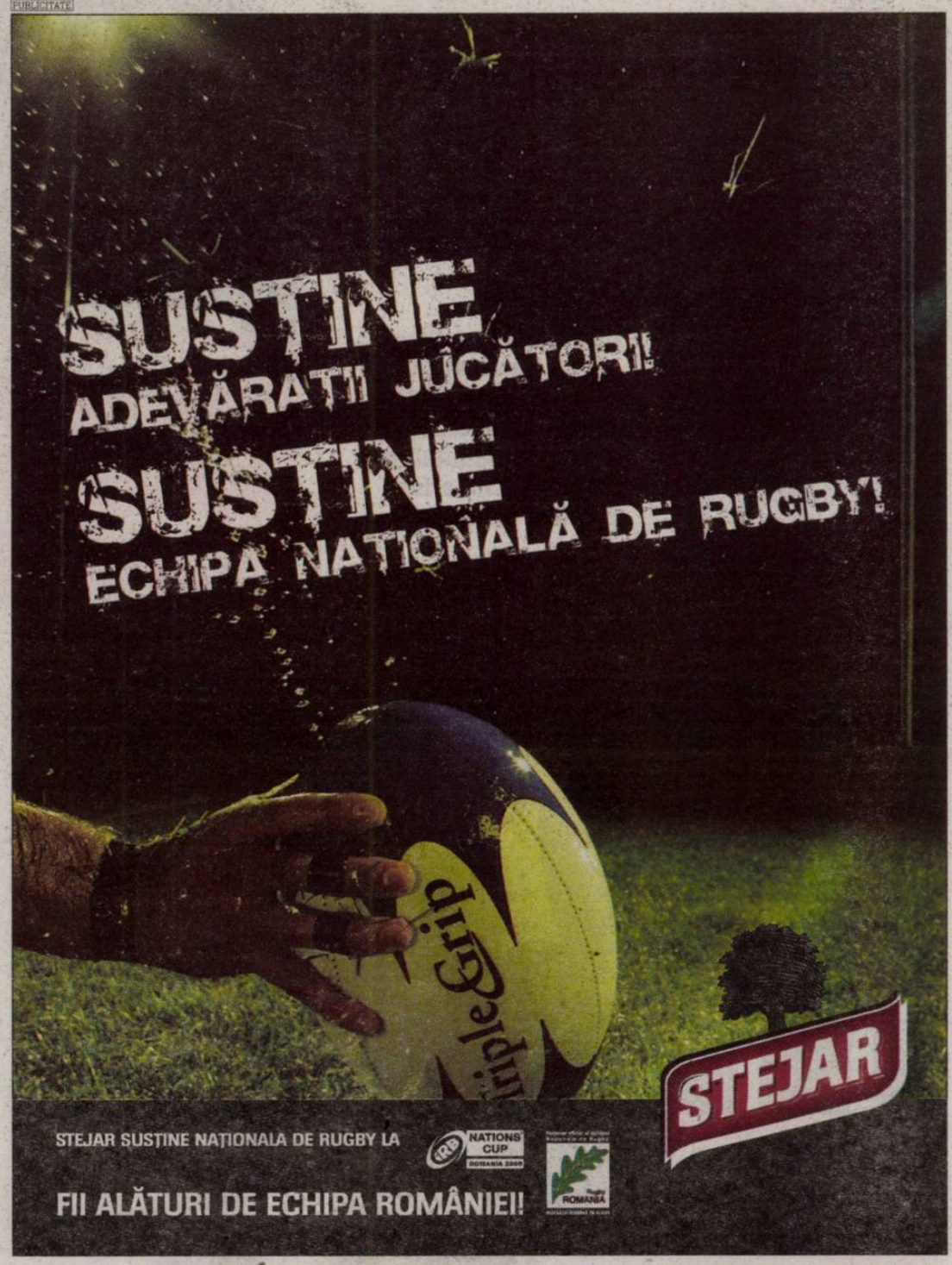

ATLETISM / România rămâne în Liga I a CE pe echipe

Ne menținem

Spiritul de echipă a născut energii pozitive în sânul tricolorilor la CE pe națiuni de la Bergen (Liga Întâi, al doilea eșalon valoric), singura competiție atletică în care sportivii luptă pentru prestigiul țării lor.

România a încheiat pe locul 7 (262,5 p) pe Fana Stadium, un mix parcă de „Arenele Romane" cu Dinamo, după ce ieri, cu zece probe înainte de final, se clasa pe 3, adică pe ultima poziție calificantă în Superligă, divizia de elită a continentului. În cele două zile de concurs, maximum de 12 puncte au fost aduse de A. Bobocel (3.000 m obst), N. Grasu (disc), A. Heltne (greutate, foto), A. Anghel (triplu) și ștafeta feminină de 4x400 m, dar rezultatele lor au contrastat cu evoluțiile mai palide ale unor membri. O alternanță care a tras în jos echipa la finalul competiției. **Podium:** 1. Belarus 332p; 2. Finlanda 289p; 3. Norvegia 279p. ■

Moda zilei: FITE, PONTURI, BĂNUIELI

VLAD MUNTEANU ȘI-A BOTEZAT FIUL

Vlad Munteanu, jucătorul lui VfL Wolfsburg, campioana Germaniei, și-a botezat ieri copilul, în ziua în care se împlinea exact un an de la nunta acestuia cu Andreea, soția sa. „Nu îl facem fotbalist, vrem să practice înotul. Deja ia lecții de scufundări, din acest motiv nu a plâns când a fost botezat", au declarat cei doi fericiți părinți ai lui David Ioan Munteanu. ■

REMEMBER CM 1994 / La 15 ani de la înfrângerea cu Elveția, scor 1-4, Jean Vlădoiu a rememorat pentru ProSport povestea celei mai rapide eliminări din istoria turneelor finale

143 de secunde!

Bogdan COROAMĂ
bogdan.coroama@prosport.ro
Mihai NEJNERU
mihai.nejneru@prosport.ro

După debutul de vis de la Mondialul american, 3-1 cu Columbia, România avea să piardă pe 22 iunie 1994 cea de-a doua partidă jucată în faza grupelor, 1-4, în fața Elveției.

Pe lângă rezultatul nefavorabil, partida a rămas în memoria iubitorilor fotbalului și pentru un incident petrecut în minutul 73: Ion Vlădoiu primea cartonaș roșu după un fault cu talpa pe genunchiul adversarului Christophe Ohrel. Nu trecuseră decât 143 de secunde de la intrarea lui Vlădoiu pe teren. Momentul este menționat și în Cartea Recordurilor, în dreptul lui Vlădoiu fiind scris că este jucătorul cel mai rapid eliminat la un turneu final al CM.

Oile negre: Vlădoiu, Maradona, Effenberg

Astăzi, la 15 ani de atunci, cel care a bifat 28 de partide în tricoul primei reprezentative a povestit pentru ProSport cu detașasare despre incident: „Când am intrat pe gazon simțeam că pot face orice. Gazonul era însă alunecos, ca în sală, pentru că jucam pe un stadion acoperit și alunecarea nu mi-a ieșit. Voiam să mă afirm. Mie nu mi s-a părut prea dură intrarea, nici nu am simțit când l-am atins, dar după ce m-am uitat la reluare, mi-am dat seama că poate era de «roșu»".

Trimis acasă, în România, de Anghel Iordănescu, a doua zi după eliminarea din partida cu Elveția, fostul atacant a rămas însă și cu o consolare după această pățanie. „Am fost trimis acasă imediat după acel meci. Țin minte că în săptămâna aceea au mai fost trimiși acasă Maradona, pentru doping, și Effenberg pentru un gest obscen către spectatori. Li s-a întâmplat deci și altora, cu nume mai mari", rememorează Vlădoiu. ■

„Am fost puternic contestat după acest eveniment, poate pe nedrept, pentru că eu doream să ajut echipa în acel meci

ION VLĂDOIU
fost internațional

„Incidentul m-a făcut să mă gândesc mult mai bine atunci când intram pe teren. Pot spune că întâmplarea respectivă mi-a fost de folos în carieră

ION VLĂDOIU
fost internațional

Foto: PROSPORT

ROMÂNIA LA CM 1994

Grupă		
18 iunie:	România – Columbia	3-1
22 iunie:	România – Elveția	1-4
26 iunie:	România – SUA	1-0
Optimi		
3 iulie:	România – Argentina	3-2
Sferturi		
10 iulie:	România – Suedia	2-2 (4-5 d.l.p.)

22 iunie 1994

Patru jucători brazilieni dădeau iama în femei la CM. Romario, Santos și Viola erau acuzați de antrenor că și-au petrecut noaptea cu niște balerine. Ei l-au corupt și pe tânărul Ronaldo, care s-a molopsit atât de tare, încât nu a scăpat de meteahnă nici acum.

Finanțiștii chilieni făceau calcule că, din cauza turneului final, economia lor urma să piardă sute de milioane de dolari. Sud-americanii nu mai munceau, se uitau la fotbal.

Ziariștii germani se plângeau de cafeaua servită la centrul de presă. „Și sucul de șosete are mai mult gust", spuneau ei. Americanii aflau astfel că în Germania sucul de ciorapi este o băutură la modă.

Răducioiu parafa înțelegerea cu Espanyol, suma de transfer fiind de 5,5 milioane de dolari.

Antena 1 își făcea reclamă în ziare: unicul canal de film și știri. Ce vremuri! Un an mai târziu apărea PRO TV !

Nadia Comăneci devenea partener al FR de Gimnastică pentru suma de 100.000 de dolari.

Mircea Sandu era deja de patru ani președinte al FRF.

La CM 1994, Vlădoiu (în dreapta) a fost atât de rapid, încât nimeni nu i-a putut fotografia debutul. Primele poze cu el la un turneu final sunt cele de la CE 96

Florin Prunea (în centru) s-a obișnuit cu vizitele la sediul DNA Pitești, instituție unde a fost chemat de patru ori până acum

Foto: MEDIAFAX

DESPĂRȚIRE / Viitorul lui Florin Prunea în cadrul FRF va fi analizat în ședința Comitetului Executiv de astăzi

Adio Prunea!?

Ioan NEGOESCU
ioan.negoescu@prosport.ro

Zi agitată astăzi la Casa Fotbalului pentru reprezentanții Comitetului Executiv.

Printre subiectele ce urmează a fi discutate se numără și aprobarea organigramei FRF, care va suferi cel mai probabil modificări, după ce directorul Departamentului Relații Internaționale, Florin Prunea, este anchetat de procurorii DNA.

Deși federația s-a ferit să se dezică de fostul internațional, este de așteptat ca astăzi, în ședința care va începe la ora 11:00, să se discute și despre soarta lui Prunea în cadrul FRF. De altfel, președintele Ligii Profesioniste de Fotbal, Dumitru Dragomir, și-a manifestat public doleanțele. „Eu nu vreau dom'le să-i fac rău lui Florin Prunea, nu vreau demisia lui. Însă dacă nu se va discuta eliberarea lui din funcție, atunci Mircea Sandu va plăti cu postul, va pleca el", a spus bossul LPF. În altă ordine de idei, astăzi se va modifica și legea prin care unui antrenor îi este interzis să profeseze la două echipe în același campionat, indiferent de titulatură. ■

12

mii de dolari este suma pe care anchetatorii presupun că Prunea ar fi primit-o de la Penescu

Biblioteca Județeană MUREȘ

944.229 DE VIZITATORI unici în mai pe www.prosport.ro (SATI) • 624.000 CITITORI zilnic (SNA ianuarie 2008 - ianuarie 2009)

Numărul 3654
Marți, 23 iunie 2009
16 pagini ◤ Tiraj: 66.904

ÎN DIZGRAȚIE

„NAȘU“ CONFIRMĂ CĂ PRUNEA E INCULPAT »11
de ENCIU

PRO SPORT

Cotidian național de sport editat de Publimedia Internațional - Companie MediaPro

EDIȚIE DE TRANSILVANIA

PĂDUREANU TRAGE DE "MOȚ" SĂ REVINĂ LA GLORIA BISTRIȚA!

"Lordul" s-a întâlnit ieri seară pe aeroportul din Cluj cu Sabău și i-a propus să se întoarcă pe banca Gloriei. Tehnicianul a amânat un răspuns »9

de CUCOLAȘ

BERGODI, PRIMUL CONFLICT CU BECALI

MESAJUL LUI BERGODI CĂTRE GIGI:
„Încă n-am semnat" •
SURPRIZE-SURPRIZE:
Dayro nu mai vine la Steaua! • Goian, între Aston Villa și Sunderland

de MARIAN și NOURESCU »2-5
Foto: Dan TĂUȚAN

„ADU-MI JUCĂTORI!“

VREA BUGET DE 1,5 MILIOANE DE EURO

Dorinel Munteanu a pus condiții aproape imposibil de realizat pentru a rămâne la Universitatea Cluj »9

de MĂCICĂȘAN

ABRUDAN APROAPE DE CFR

Fostul jucător al „șepcilor" se pregătește să revină la Cluj, dar la rivala CFR »8

de ȘTAN

COPOS PLEACĂ AN DE AN DIN GIULEȘTI

ProSport a numărat de câte ori a amenințat George Copos că se retrage de la Rapid: de 12 ori în 14 ani! »7

de PETRE

„CÂINII“ VOR SĂ SCAPE DE „FRAȚII DINAMITĂ“

Jucătorii impresariați de Giovani și Victor nu mai sunt doriți în „Groapă" »6

de NEJNERU

www.prosport.ro

Cel mai bun ziar de sport din România

5 948360 095005
PREȚ: 1,3 lei

Biblioteca Județeană MUREȘ

OPINIE
CORNER

Dan FILOTI
dan.filoti@prosport.ro

Motive

Inevitabilul s-a produs. Primul diferend între Becali și Bergodi a apărut înainte ca ultimul să fi apucat să semneze. Practic, de la primele discuții și până acum nu s-a întâmplat mai nimic din ce promisese patronul stelist, iar reacția nu a întârziat. Anunțat deja ca viitor antrenor al Stelei, italianul ceruse să îi fie îndeplinită o serie de condiții. A fost măsura de precauție pe care și-a luat-o înainte de a parafa înțelegerea cu roș-albaștrii. Cu o zi înainte de oficializarea relației, Bergodi face un pas înapoi și „îndrăznește" să își înfrunte patronul: „Vreau fapte, nu vorbe!". Motivul oficial e acela că nu au fost aduși până acum jucători cu care el și Steaua să se poată bate la câștigarea campionatului. Mai sunt însă și alte motive pe care italianul nu le spune. Unul dintre ele este acela că jucătorii despre care el a spus că fac atmosferă în vestiar nu au fost îndepărtați. Trecerea lui Lovin și Pleșan la echipa a doua pare să fi fost mai degrabă una formală și se fac deja presiuni ca ei să fie reprimiți în lotul primei formații, tocmai pentru că nu s-au reușit achizițiile promise. Un lanț al slăbiciunilor pe care Bergodi dă semne că nu vrea să îl accepte. Încearcă să își definească poziția, să își impună punctul de vedere și să nu se lase dominat în relația cu un patron devorator de antrenori și personalități.

PROSPORT.RO
SONDAJ - Este potrivită alegerea lui Badea ca antrenor al Craiovei?
VIDEO - Suporterii lui Ujpest au năvălit pe teren în ultima etapă
FOTO - Reunirea lotului Stelei
INFO - Costea îl contrazice pe Mititelu: «Valorez 4-5 milioane de euro, nu 10»
www.prosport.ro

SURPRIZĂ / Deși era așteptat ieri la reunire, Dayro Moreno nu s-a mai prezentat

„Nu mă mai întorc!"

Daniel VLAD
daniel.vlad@prosport.ro

Columbianul Dayro Moreno (foto) s-a destăinuit unui coleg că nu va mai călca în România.

Steliștii au avut ieri la ora 18:00 primul antrenament după 12 zile de vacanță. În lipsa lui Cristiano Bergodi, jucătorii au făcut un antrenament de readaptare la efort sub supravegherea noului preparator Ionel Colonel și a secundului Mihai Teja.

Dacă Goian și Semedo au absentat motivat, primul fiind în Grecia pentru ultima zi de vacanță, iar ultimul căutându-și echipă prin Portugalia, în schimb, sud-americanii Dayro Moreno și Pedriel au fost dați dispăruți, ei neanunțând conducerea că nu se vor prezenta la reunire. „Perla" lui Gigi Becali și totodată decarul echipei s-a destăinuit unui coechipier că nu va mai reveni la Steaua indiferent de consecințe. „Nu mă mai întorc în România sub nicio formă. Impresarul îmi caută echipă și sper să aflu unde voi juca în maximum o săptămână", i-a spus el unui coleg. Impresarul fotbalistului va cere conducerii clubului îngăduința de a-i prelungi vacanța lui Dayro Moreno cu încă o săptămână, cu motivația că se așteaptă un răspuns de la o formație dispusă să plătească un milion de euro pentru columbian. ■

Surdu (nr. 25) a revenit cu zâmbetul pe buze de la Brașov

Fotografii: Vlad CONSTANTINESCU

Daniel Bălan (nr. 2) a revenit în Ghencea după trei ani

Tătărușanu a purtat ieri, la primul antrenament cu Steaua, tricoul lui Goian

Foto: PROSPORT

JUCĂTORII PREZENȚI LA REUNIRE:
Portari: Tătărușanu, Zapata, Vâtcă, C. Lungu, Çernea
Fundași: Golanski, D. Bălan, Mustață, Ghionea, Rada, Baciu, Tudose, Ninu, P. Marin, Filip
Mijlocași: Szekely, Nicoliță, Lovin, Onicaș, Bicfalvi, A. Ionescu, Toja, Ochirosii
Atacanți: B. Stancu, Kapetanos, Rusu, Surdu.

Foto: Cosmin MOȚEI

INCERTITUDINE / Apropiații lui Bergodi au dezvăluit că italianul are dubii în privința angajamentului cu Steaua, după ce Becali a întârziat cu rezolvarea unor condiții asupra cărora căzuseră de acord

MAI

DEȘI SE AFLĂ ÎN POSESIA

Nicu BĂDESCU
nicu.badescu@prosport.ro
Florin MARIAN
florin.marian@prosport.ro

„Steaua are o bază bună de jucători, dar trebuie întărită", e opinia lui Bergodi asupra lotului pe care i-a adus-o la cunoștință și lui Gigi Becali. Deși au trecut peste 10 zile de când a fost învestit în funcția de antrenor principal la Steaua, italianul nu a semnat până acum contractul. Și asta deși se află în posesia lui.

Cristiano Bergodi nu e nici pe departe un naiv. El i-a pus mai multe condiții lui Gigi Becali pe care acesta din urmă nu prea le-a îndeplinit până acum și nu ar fi exclus ca tehnicianul să nu semneze contractul. El e așteptat să sosească mâine în țară. ■

Becali despre...

... TIAGO „A avut nuntă duminică seară, dar ne-a zis să așteptăm până marți, când s-ar putea să devină jucător liber"

... BOZOVIC ȘI CESINHA „Am vorbit cu Sichitiu, vrea 2,4 milioane de euro plus TVA. Nu sunt dispus să dau banii ăștia. Cel mult 1,2 milioane!"

... TRANSFERURI „Am momente când spun că vreau să cumpăr 5-6 jucători, dar sunt și momente când mă gândesc la criza economică și nu aș mai cumpăra nimic"

... PEPE „Pentru el se cer 200.000 de dolari. Inițial nu costa nimic, acum a apărut asta. Nu știu ce va fi"

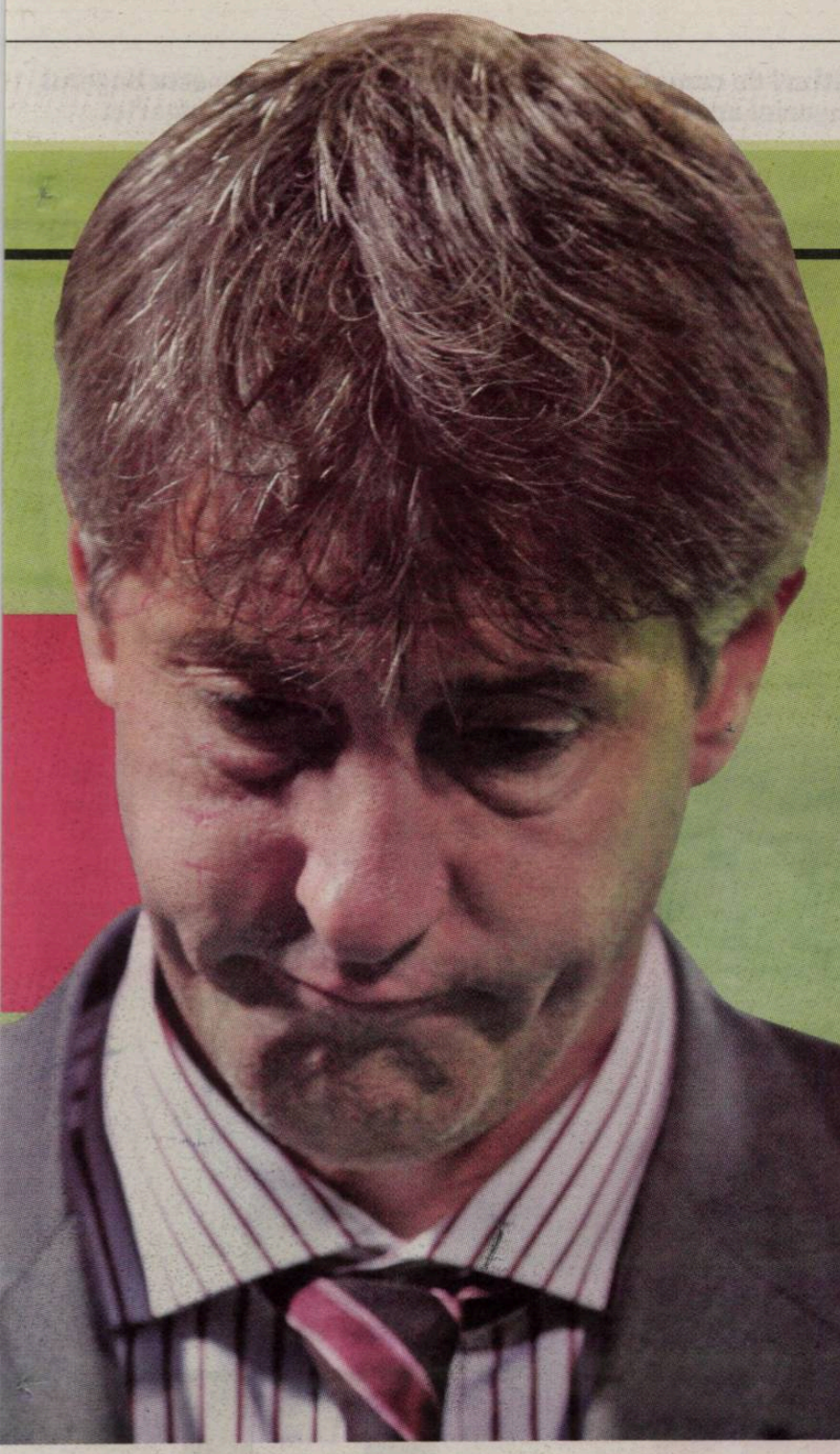

INTERVIU / Cristiano Bergodi este indignat că oficialii de la Steaua nu au reușit încă nicio achiziție și le reamintește că se poate răzgândi

„Vorbe! Dar jucători?"

Andrei NOURESCU
andrei.nourescu@prosport.ro

Aflat în Italia, Cristiano Bergodi s-a arătat aseară alarmat de faptul că Steaua încă nu a reușit să facă niciun transfer și a declarat pentru ProSport că nu se poate bate pentru titlu cu o echipă formată din tineri.

Domnule Bergodi, v-a picat un adversar lejer la tragerea la sorți...

▽ N-aș zice că e prea ușor, Ujpest este o echipă care vine dintr-un campionat puternic, cel al Ungariei. Dar o vom studia bine și până la ora meciului vom ști totul despre ea.

De lotul Stelei ce mai ziceți?

▽ Păi, e aceeași părere pe care am zis-o la început, pentru că nu s-a schimbat mare lucru. E un lot tânăr, valoros, dar pentru a ne îndeplini obiectivul ne mai trebuie întăriri.

Și dacă nu vin aceste întăriri?

▽ Nu-mi place să dau ultimatumuri, să condiționez. Steaua poate merge și așa în campionat, dar, repet, fără cei trei-patru jucători noi de care am vorbit la început cu oficialii Stelei, nu ne putem asuma răspunderea pentru obiectivul stabilit, titlul adică. Când am spus că ne gândim la lupta pentru primul loc, am mizat pe câteva transferuri.

Pe care le-ați discutat cu șefii Stelei?

▽ Sigur că da. Am vorbit de aducerea a trei-patru jucători și tot aud de o săptămână o mulțime de variante. Dar sunt doar vorbe! Și timpul trece!

Păreți îngrijorat...

▽ Păi, m-am săturat să aud doar vorbe, de zece zile. Poate mai și aducem niște jucători, nu doar vorbim de ei...

Ce variante aveți?

▽ Se discută ba despre cuplul Bozovic – Cesinha de la Rapid, ba despre venirea lui Pepe Moreno, ba de întărirea mijlocului cu Tiago sau Sânmărtean... Sper să se și rezolve ceva până la urmă.

Șefii Stelei ce vă spun?

▽ Că lucrează la asta, dar repet, timpul trece, sper să nu creadă că eu accept orice, din moment ce am stabilit ceva. Încă nu am semnat cu Steaua, să nu uităm! ■

SEMNEAZĂ?

CONTRACTULUI, BERGODI EZITĂ SĂ PARAFEZE ACTELE CU PATRONUL STELEI

1

CE A CERUT BERGODI
„Curățenie în vestiar"

CE A FĂCUT GIGI
Curățenie de ochii lumii

Prima condiție pe care Bergodi i-a pus-o lui Becali a fost să curețe vestiarul de jucătorii problemă. Aici treaba e făcută pe jumătate. **Pleșan** și **Lovin (foto)**, doi dintre ei, au fost puși pe lista de transferuri, dar aceștia nu și-au găsit echipă, nici în condițiile în care Steaua nu a mai ținut la preț. „Ăsta e un mare semn de întrebare pentru ei de ce nu-și găsesc o formație. Pentru că îi dau aproape pe nimic", a recunoscut și Becali. Dacă nu se vor transfera în această vară, jucătorii problemă vor fi trimiși la echipa satelit. Numai că lui Bergodi îi e teamă de un lucru. Ca nu cumva finanțatorul să se răzgândească pe parcursul campionatului și să-i recheme la echipă.

Foto: Vlad CONSTANTINESCU

Foto: Cosmin MOȚEI

2

CE A CERUT BERGODI
„Lot bun, dar vreau întăriri"

CE A FĂCUT GIGI
Niciun transfer pe posturile cerute

Italianul i-a solicitat clar lui Becali să facă câteva transferuri. A cerut un fundaș stânga, un mijlocaș stânga, un mijlocaș central și un vârf cu talie care să-i facă concurență lui Kapetanos. Până acum nu s-a transferat nimic serios. A revenit Daniel Bălan, care joacă fundaș dreapta, Surdu, Ionuț Rada, jucători care nu se regăsesc pe lista italianului la capitolul întăriri. Bozovic și Cesinha, jucători pe care italianul îi dorește, sunt încă „nerezolvați". Nici măcar de profilul lor nu s-au adus fotbaliști. În plus, Bergodi se miră de ce află mai întâi din presă despre posibilele achiziții. De exemplu, despre Pepe Moreno știa că e pe listă, dar a aflat din presă mai întâi că Steaua s-ar fi înțeles cu jucătorul. La Rapid, Bergodi a fost recunoscut pentru strășnicia cu care și-a apărat punctul de vedere atunci când a fost vorba de transferuri. Dacă Becali nu-i cumpără jucători, e foarte posibil ca Bergodi să nu mai semneze, pentru că nu vrea să treacă prin situația lui Munteanu.

3

CE A CERUT BERGODI
„Nu te amesteca în pregătirea echipei"

CE A FĂCUT GIGI
„Vreau modelul Dan Petrescu"

Becali vorbește prea mult de implicarea sa la echipă. E un alt aspect care îl deranjează pe italian. „Ascultă-mă! Vei avea mână liberă, antrenezi, faci echipa, schimbări, tot ce vrei. Merge bine echipa, nu te voi deranja cu absolut nimic", spunea finanțatorul la început. Acum a trecut la: „Veți vedea ce echipă voi face eu la Steaua! Voi vorbi cu Bergodi să adopte modelul **Dan Petrescu (foto)**, să nu mai intre jucătorii în cantonament cu o zi înainte de meci. Să intre cu două-trei".

12 jucători români au fost legitimați la Ujpest Budapesta de-a lungul timpului

20 de titluri de campioană a Ungariei are Ujpest

8 milioane de euro este bugetul vicecampioanei Ungariei

OPINIE
CARTONAȘUL ROZ

Marius NIȚU
marius.nitu@prosport.ro

Gigi Becali servește Ujpest pe pâine

La tragerea la sorți pentru turul II preliminar al Europa League s-a întâmplat o minune: Michel Platini, Dumnezeul fotbalului european, a înmulțit pâinile pentru Steaua. A băgat mâna în urnă, a scos o singură bilă cu „Ujpest", dar doi adversari, unul pentru Steaua și unul pentru finanțatorul Stelei. Pentru echipa de fotbal, vicecampioana Ungariei e un adversar așa și așa. Putea fi și mai rău, să ajungem prin Sarajevo, dar putea fi și mai bine, că am ratat Malta sau Andorra. Ujpest e ca salariul mediu pe economie pentru echipa din Ghencea: poți trăi cu el dacă n-ai „rate" de plătit prin apărare și nu visezi la credite cu dobândă zero în atac. În schimb, pentru politicianul Becali, ungurii de la Ujpest sunt mai buni ca Barcelona, Chelsea sau Manchester la un loc, reprezintă o mină de aur. Gigi e membru PRM, așa că poate scanda oricând: „Afară, afară, afară cu ungurii din țară!". Firește, Europa Mare League e un fel de țară fotbalistică, dar tot țară e. Gândiți-vă ce ar fi fost dacă Steaua ar fi picat cu Dacia Chișinău. Din punct de vedere fotbalistic era bine, făceam un pod de flori spre careul advers, dar din punct de vedere politic era nasol. Cum să te bucuri în momentul când le dai gol fraților de peste Prut, că și așa le-a dat Voronin destule goluri în viață? Așa, Ujpest e perfect, nu e pâine, e o friptură politică preparată cu Delikat, ce poate fi servită la orice masă luată împreună cu Vadim Tudor. Una peste alta, Gigi mai are doar o singură problemă politico-fotbalistică: Ce e, dom'le, Dayro Moreno ăsta, turc sau chiar ungur, de nu vrea să se revitalizeze odată?

EUROPA LEAGUE / Steaua este favorită în fața celor de la Ujpest Budapesta, fosta echipă a Ministerului de Interne ungar

Stadionul „Szusza Ferenc" (medalion), cu o capacitate de 13.501 locuri, toate acoperite, este arena pe care Rajczi (în dreapta) și colegii săi vor încerca să elimine Steaua

„Este un meci important așteptat cu mare interes de maghiarii din România. Favorita principală, clar, e Steaua

TIBERIU CSIK
fost jucător Steaua și Ujpest

Foto: EPA

UJPESTE EI

Cătălin PARFENE
catalin.parfene@prosport.ro

În turul al doilea preliminar din UEFA Europa League, Steaua va întâlni o echipă cu nume, din care în 2009 a rămas însă numai blazonul: Ujpest Budapesta (turul - acasă, pe 16 iulie, returul - pe 23).

Decăderea clubului maghiar din ultimele decenii se încadrează în dezolantul peisaj actual al fotbalului din Ungaria. În anii '60 și '70, Ujpest, aflată sub oblăduirea Poliției (fără a primi și numele Dinamo), ajungea până în fazele superioare ale cupelor europene: finală în Cupa Orașelor Târguri (prima denumire a actualei Europa League), plus două semifinale, în Cupa Campionilor Europeni și Cupa Cupelor. După care a căzut în prăpastie. În primul rând, adio titluri de campioană (doar două începând cu anii '80)! Apoi a devenit și ciuca bătăilor în cupele europene.

0-4 cu o echipă din Liechtenstein

Ultima prezență în Europa, în 2006, a adus o mare rușine: eliminarea din UEFA de către o formație din Liechtenstein, FC Vaduz (1-0 și 0-4), pe atunci participantă în liga a doua elvețiană, dar reprezentând micuțul principat. Vicecampioană în ultimul sezon, Ujpest nu are în lot nume prea cunoscute. Mijlocașul Peter Simek, fost internațional maghiar trecut și pe la Poli Timișoara, este unul dintre cei mai experimentați jucători, alături de fundașul sârb Dudic (ex-Steaua Roșie Belgrad și Benfica, participant la Euro 2000). Pata de culoare e dată de prezența unui atacant din Republica Centrafricană, Foxi Kethevoama.

Și-au tras antrenor scoțian

Ujpest are însă planuri mari pentru viitor. Acum o săptămână, clubul l-a angajat ca antrenor pe scoțianul Willie McStay, venit de la echipa secundă a lui Celtic, club cu care maghiarii au un parteneriat. Willie este fratele celebrului Paul McStay, fostul căpitan al Scoției. ■

REACȚIE / Gigi Becali a reacționat în stilu-i caracteristic la aflarea adversarilor echipei sale în cupele europene

„Cine e Ujpest?"

Nicu BĂDESCU
nicu.badescu@prosport.ro

Prima reacție în momentul în care s-a aflat numele adversarului din Europa League a venit de la Gigi Becali (foto).

Aflat în legătură directă la Sport.ro, patronul din Ghencea a ezitat secunde bune după ce numele viitorului adversar a fost aflat. Reacția a fost exact cea a unui om obișnuit cu grupele Ligii Campionilor și cu adversari gen Real Madrid, Arsenal sau Bayern München. „N-am auzit în viața mea de ăștia. De unde sunt, din Ungaria? Aha! Habar n-am!", a spus Becali în stilu-i caracteristic. Imediat a făcut și analiza șanselor. „Ne calificăm fără probleme. Fotbalul românesc e cu trei clase peste cel ungar. Oricum, ei nici nu sunt campioni", a continuat patronul roș-albaștrilor, uitând că Steaua a terminat tocmai pe locul șase ultimul sezon. Nici reacția unui specialist al fotbalului ungar, Emeric Ienei, nu a fost pesimistă: „În mod normal, Steaua trebuie să se califice fără probleme". ■

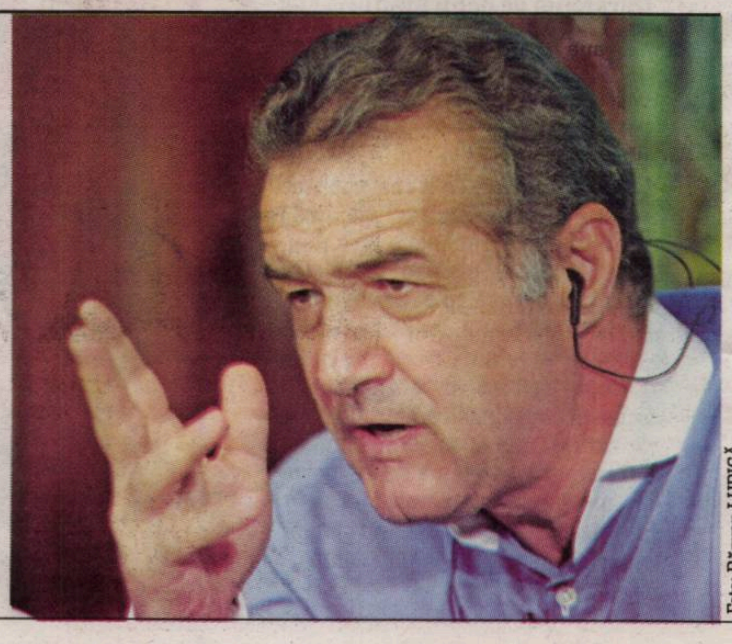

Foto: Răzvan LUPICĂ

15 milioane de euro este bugetul anunțat de Steaua pentru sezonul viitor, dacă se va califica în grupele Europa League

NEGOCIERI / Aston Villa și Sunderland tratează pentru Goian

„Goe", spre Premier League?

Foto: Dan TĂUȚAN

ȘTIRI

REMEȘ ȘI MOGA, ROMÂNII DE LA UJPEST

Clubul din Budapesta are în lot și doi români, ambii internaționali de juniori Under-17. Sebastian Remeș și Sergiu Moga, amândoi fundași, nu au apucat încă să debuteze la prima echipă a lui Ujpest, ei fiind deocamdată titulari incontestabili la juniori. De-a lungul timpului au evoluat mai mulți români la Ujpest, cei mai cunoscuți fiind Rudolf Wetzer, Ștefan Auer, Vasile Miriuță, Sorin Cigan și Tiberiu Csik. ■

FĂRĂ EMOȚII ÎMPOTRIVA MAGHIARILOR

De fiecare dată când Steaua s-a întâlnit în cupele europene cu grupări din Ungaria, echipa din Ghencea a trecut mai departe: 0-1 și 4-1 cu Honved Budapesta în Cupa Campionilor Europeni, ediția 1985-1986, când Steaua a și cucerit trofeul, și 4-0 și 0-2 cu MTK Budapesta, tot în CCE, ediția 1987-1988. Ujpest a fost eliminată de Rapid în 1938, în Cupa Europei Centrale. ■

FANII, CELEBRI PENTRU RASISM

„Ultra Viola Bulldogs" este cel mai vechi grup de ultras din Ungaria, fanii lui Ujpest fiind cunoscuți pentru numeroasele acte de huliganism și pentru scandările rasiste folosite. Marii lor rivali sunt cei care o susțin pe Ferencvaros Budapesta. Dat fiind numărul mare de fani, clubul și-a deschis în 2008 un post propriu de televiziune online, o premieră pentru Ungaria. ■

REACȚII

Habar n-am cine sunt ăștia. Ne califică fără probleme, fotbalul nostru e peste cel ungar
GIGI BECALI
patron Steaua

Trebuie să decidem calificarea încă din primul meci, de la București. Steaua pornește favorită
CRISTIANO BERGODI
antrenor Steaua

Steaua nu va avea probleme. Echipele din România sunt mult mai bune decât cele din Ungaria
IULIU MUREȘAN
președinte CFR Cluj

Vor juca cu Dinamo a Ungariei. În mod normal, Steaua trebuie să se califice fără probleme
EMERIC IENEI
fost antrenor Steaua

PUBLICITATE

PrePay

sunt toţi cei care
îmi fac ziua mai bună

cu Orange PrePay ziua ţi se schimbă

credit 10 euro
la reîncărcarea de 5 euro, lunar
+
500 de minute şi 500 SMS, în reţea
50 de minute naţionale şi internaţionale
totul cu 5 euro/lună

www.orange.ro
ofertă valabilă cu o cartelă SIM PrePay activată până la 31 iulie 2009; bonusul este valabil 7 zile de la prima reîncărcare; TVA aplicabil la cumpărarea cartelei; apelează gratuit *100# pentru activare

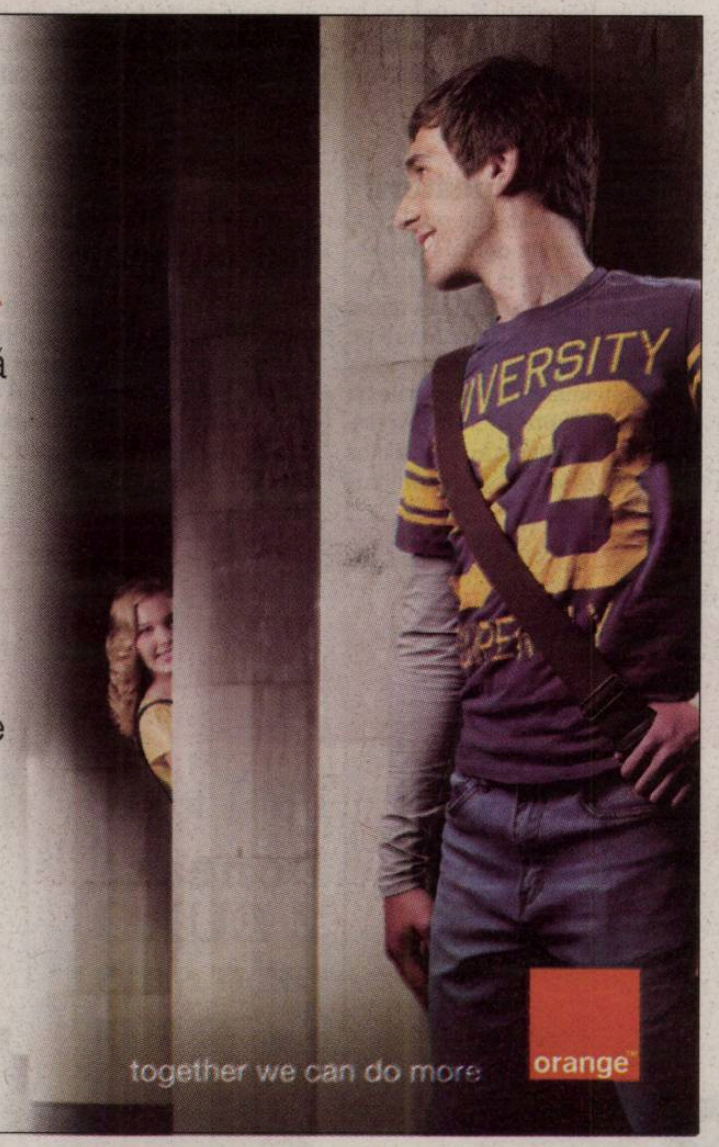

INTERVIU / Lucian Sânmărtean, mijlocașul dorit de Becali, dezvăluie că ar veni la Steaua, dar nu în orice condiții

„Aștept oferta"

Vasile PÂRVAN
vasile.parvan@prosport.ro

Fotbalistul Gloriei Bistrița este ultimul nume care a apărut pe lista Stelei. Ajuns la 29 de ani, Sânmărtean (foto) spune că nu a fost contactat încă și, în ciuda dorinței de a ajunge în Ghencea, spune că nu ar accepta o mutare în orice condiții.

Lucian, care e situația cu Steaua?

Sincer, nu am vorbit nimic cu nimeni până acum. Am auzit declarațiile la televizor, dar aștept să discut cu domnul Horoba, pentru că am înțeles că astăzi s-a întâlnit cu Gigi Becali.

Gigi Becali vorbea și despre salariul tău, 120.000 de euro pe an...

Am ajuns la o vârstă, am 29 de ani și nu îmi mai permit să mă arunc cu capul înainte, fără să mă gândesc la mine și la familia mea. Oricum, sunt convins că ne putem înțelege atât la salariu, cât și la ceea ce vrea domnul Becali de la mine.

Ce părere ai despre faptul că patronul este un om care critică des jucătorii?

Așa cum accepți laudele, trebuie să înduri și vorbele grele, dar, ca pe fiecare, m-ar deranja dacă ar spune că regretă aducerea mea.

Despre Bergodi ce știi?

Am auzit că este un tip senzațional și un antrenor foarte bun. S-a văzut mâna lui la echipele pe unde a fost și sunt convins că va face treabă bună și la Steaua. ■

Florin MARIAN
florin.marian@prosport.ro

Dorin Goian (foto, în dreapta) a absentat motivat de la reunirea steliștilor, el prelungindu-și cu încă o zi vacanța în

„Dorin Goian ori pleacă acum afară, ori se duce cu echipa în Austria și nu se mai transferă nicăieri"

GIGI BECALI
finanțator Steaua

Creta.

Plecarea fundașului central în turneul din Austria este pusă sub semnul întrebării pentru că în aceste zile clubul negociază suma de transfer cu două grupări din Anglia. Aston Villa și Sunderland sunt cluburile care sunt cel mai aproape de a oferi o sumă care să îl mulțumească pe Gigi Becali. „Sunt șanse mari ca în aceste zile să se parafeze înțelegerea. Numai că se discută despre suma de transfer, care nu va fi de 4 milioane de euro, și sperăm ca domnul Becali să ceară mai puțin, pentru că, altfel, Goian va rămâne la Steaua. Și să nu se uite că are 28 de ani. Dacă nu pleacă acum, nu mai pleacă niciodată de la Steaua", a explicat pentru ProSport un apropiat al grupării din Ghencea.

Aston Villa ar fi de acord să-l ia pe Goian pentru maximum 2,5 milioane de euro plus TVA. Echipa condusă de pe bancă de Martin O'Neil dorește să se întărească pentru sezonul următor în centrul defensivei, unde îi caută un partener olandezului Bouma. Cât privește echipa Sunderland, aceasta a revenit cu oferta după ce, în urmă cu un an, Becali i-a zis să plătească tot ea și TVA-ul aferent sumei de 3 milioane de euro. Acum englezii speră să-l achiziționeze la un preț mult mai mic. ■

4 milioane de euro cere Gigi Becali pentru Dorin Goian

TURCU A PLĂTIT DEJA

Delimitarea de sfera de influență a familiei Becali ar putea explica și graba arătată în renunțarea la Vasile Turcu. Patronul de la Romconstruct este omul care a investit cel mai mult în ultima perioadă la echipă, dar și omul care și-a declarat deschis orientarea pro Becali. Și de aceea, Turcu a fost însoțit de fostul agent FIFA la club în momentul în care s-au parafat actele prin care acesta a plecat de la Dinamo. ■

CURĂȚENIE / Șefii lui Dinamo vor să scape de jucătorii impresariați de familia Becali

Vor s-o rupă cu Giovani!

MOȚI, ZICU, NICULESCU, MITEA, TAMAȘ, LOBONȚ ȘI CRISTEA SUNT CEI VIZAȚI, PENTRU CĂ AU SALARII PREA MARI ȘI PENTRU CĂ ASCULTĂ ÎN PRIMUL RÂND DE AGENȚII LOR

Dragoș ENE
dragos.ene@prosport.ro

Lupta internă continuă la Dinamo, nicio tabără nefiind în acest moment destul de puternică pentru a prelua inițiativa.

Ultima bătălie se dă în jurul jucătorilor impresariați de frații Becali, pe care unele voci influente din club îi suspectează de un dezinteres vecin cu non-combatul în ultimele trei meciuri ale campionatului trecut. Pe listă se află și Bogdan Lobonț, un dușman mai vechi de-al „Puriului", și Nicolae Mitea. Coincidență sau nu, acești fotbaliști au fost vizați și de Mircea Rednic în ultimele zile, tehnicianul condiționând clar reconfirmarea sa la Dinamo de renunțarea la „jucătorii care se interesează de numele antrenorului și care nu sunt profesioniști, dorindu-și la echipă un tehnician de paie, și fac sondaje pentru soarta băncii tehnice".

Îi bănuiesc de trădare pe jucători!

Aluzia clară la interesele fraților Becali este dublată de speculațiile făcute de șefii din „Ștefan cel Mare". În ultima vreme, prin birouri s-a discutat mult pe această temă. Sunt vizate greșelile individuale din meciurile cu Unirea, FC Brașov și FC Argeș, și anume cele ale fundașilor centrali Moți și Tamaș din partidele cu Unirea și FC Brașov, când evoluțiile lor au fost cotate la o stea de către ProSport. Indolența din evoluții ale pieselor grele Zicu și Ad. Cristea sunt și ele considerate suspecte de către șefi, la fel ca și nonșalanța arătată de Nicolae Mitea, care, deși a fost cel mai slab jucător al „câinilor", acorda zilele trecute interviuri de pe plaja din Mamaia în care își exprima părerea despre șansele echipei sale în cupele europene.

Acționarii au ajuns la concluzia că toți acești fotbaliști sunt influențați de Giovani Becali și sunt convinși că acest lucru s-a întâmplat și în finalul de campionat, mai ales în ultimele partide ale sezonului recent încheiat. ■

FOTBALIȘTII PE CARE ȘEFII ÎI BĂNUIESC DE „TRĂDARE"

COSMIN MOȚI

Altădată unul dintre favoriții acționarilor, și-a atras anti-patia acestora după evoluțiile din acest retur.

IANIS ZICU

A refuzat să intre în unele meciuri din cauza remunerației insuficiente și a atacat la scenă deschisă deciziile antrenorului.

BOGDAN LOBONȚ

Nu se află pe listă din cauza evoluțiilor, ci pentru influența puternică pe care o are în vestiar și pentru climatul anti-Rednic pe care îl întreține.

ADRIAN CRISTEA

Este unul dintre liderii valorici ai jucătorilor dinamoviști. Evoluțiile sale din meciurile decisive pentru titlu au fost submediocre, iar Giovani Becali l-a apărat din ce în ce mai frecvent pe jucător în aparițiile din mass-media.

PUBLICITATE

Născut în România
Campania Gândul despre copiii născuți în maternitățile din România.
Despre responsabilitate și șansă, despre implicare și bani.

Gândul

din 1 iunie
Donează 2 EURO prin sms la 877

20 de poveşti din maternitățile din România.
Citeşte Gândul şi află cum îi poți ajuta pe cei care spun primii bun venit României de mâine!
Ia atitudine!
Prin trimiterea unui SMS la numărul 877 poți dona 2 Euro. Servicii oferite gratuit de Vodafone, Orange și Cosmote. Nu se percepe TVA.
Pentru sume mai mari, folosește contul RO78RNCB0071011434790035, BCR, Sucursala Plevnei, București – Organizația Salvați Copiii.
Banii strânși vor fi folosiți pentru a dota una din maternitățile cu cea mai impresionantă poveste.
Detalii la 0318.256.306 sau marketing@mpg.ro
Spune-ți povestea pe www.gandul.info
În parteneriat cu: Salvati Copiii

Campanie susținută de
bébé
LABORATOIRES KLORANE

„RĂSPUNDE, SĂ-ȚI DAU RAPIDUL!"

Fathi Taher i-a oferit lui Copos două variante prin care ar putea scăpa de datoria către el și, cu toate insistențele, nu-i mai răspunde patronului de la Rapid la telefon. „Fie îmi dai clubul, fie îmi dai banii. Cum bani spui că nu ai, dă-mi câțiva jucători pe care să-i vând și să-mi recuperez cele 8 milioane de euro", i-a transmis Taher, prin intermediari. Întâlnirea decisivă va avea loc zilele următoare. ■

COINCIDENȚĂ / Copos a „plecat" prima dată de la Rapid după finala Cupei cu Petrolul, în 1995

De 14 ani se tot retrage!

Florin PETRE
florin.petre@prosport.ro

Din 1995 încoace, patronul din Giulești nu contenește să surprindă lumea fotbalului din România. Cu un șir de nu mai puțin de 12 momente în care a părut decis să părăsească echipa din Grant și cu faptul că a găsit de fiecare dată o explicație pentru a reveni asupra celor spuse.

1 PRIMUL „ADIO" (1995)

21 iunie 1995. Finala Cupei României, Rapid - Petrolul. Înfrângerea giuleștenilor la penalty-uri avea să fie și prima mare dezamăgire a lui Copos din postura de patron. După meci a declarat că va părăsi Rapidul. La vremea aceea, a lăsat să se înțeleagă că va trece cu tot cu finanțare și cu jucătorii cei mai reprezentativi în curtea lui Dinamo. ■

2 UN TITLU RATAT ÎN ULTIMA CLIPĂ (1998)

Rapid se bătea la titlu. A mers cap la cap cu Steaua până în ultima etapă, dar un egal la Craiova, plus greșelile lui Savaniu îl determinau pe Copos să reclame că a fost furat și, evident, să declare că nu mai continuă sub nicio formă în Giulești! ■

3 CAZUL GHIOANE (2001)

O greșeală din contractul de transfer al jucătorului dădea naștere unui litigiu între Rapid și Tractorul Brașov, procesul fiind pierdut de vișinii. Faptul că se profila o pierdere financiară îl deziluziona pe George Copos. „Mi-e rușine de mine că am intrat în această categorie a oamenilor de fotbal", afirma atunci patronul, anunțându-și, bineînțeles, retragerea. ■

4 EFECTUL ANDERLECHT (2003)

După 0-0 la București și 2-0 la pauză în deplasarea din Belgia, Rapid primea trei goluri în repriza a doua. Răsturnarea de situație și ratarea calificării în ultimul tur preliminar al Champions League aveau să ducă la un deznodământ ușor de preconizat: Copos vorbea de neputință și de dorința de a renunța la fotbal. ■

5 ARBITRAJUL (2006)

Rapid retrăia deziluzia unui campionat ratat în fața Stelei. Copos acuza arbitrajul și avertiza că se retrage. ■

6 SUPERTERII (2006)

Suporterii au început să-l conteste meci de meci pe Copos. Replica patronului? Bineînțeles, a început să amenințe că pleacă din Giulești. ■

7 MOTIVAREA PENTRU UEFA (2006)

Anul 2006 a consemnat o premieră: trei amenințări cu retragerea, pe teme diferite! Cea de-a treia a fost folosită sub pretextul unor scopuri motivaționale: calificarea în grupele Cupei UEFA. Nimic însă nu s-a concretizat: nici calificarea și nici retragerea patronului. ■

8 MINISTERUL TRANSPORTURILOR (2007)

Dorința lui Copos de a concesiona arena din Grant se lovea de refuzul Ministerului Transporturilor. Pretextul perfect pentru a amenința cu retragerea. ■

9 DIN NOU ARBITRII (2008)

Arbitrii aveau să îl scoată din nou din minți pe acționarul majoritar al giuleștenilor. „Gata, mă retrag!", tuna acesta amenințător după o partidă cu Gloria Buzău. ■

10 CFR CLUJ (2008)

Anul 2008 a fost și el unul cu multe amenințări din partea lui Copos. Nu puteau lipsi nici promisiunile de retragere, una dintre acestea fiind consemnată după un meci cu CFR. ■

11 „DECIZIA ESTE IREVOCABILĂ" (2008)

Nemulțumit de problemele arenei „Valentin Stănescu", patronul își căuta înlocuitori, iar fanii îl contestau tot mai vehement. Căutarea nu avea să fie încununată de succes, iar concluzia, una halucinantă: „Trebuie să ajut echipa până la capăt, până în momentul când mă voi retrage. Decizia de a renunța este irevocabilă. Totuși, nu știu când mă voi retrage definitiv". ■

Foto: Florin ARDELEAN

CONCLUZIA

În acest moment, Rapid este DIN NOU de vânzare. În privința patronului, lucrurile sunt clare: a decis că SE RETRAGĂ din fotbal. ■

12 RETRAGERE CU IZ DE „ȚEAPĂ" (2009)

Fathi Taher vine la Rapid și Copos lăsa impresia că predă în sfârșit ștafeta. A crezut chiar și iordanianul, investind mai bine de 8 milioane de euro. Până la urmă, Taher a rupt legăturile cu Rapidul, iar Copos a rămas cu clubul și cu decizia sa eternă: „Mă retrag!". ■

PUBLICITATE

Dacă nu acum, atunci când?

TOYOTA

COROLLA
1.4 VVT-I Terra

Ultra dotări standard:
- Motor 1.4l benzină / 97 CP
- Aer condiționat
- Radio CD/MP3
- Computer de bord, închidere centralizată
- 4 airbag-uri & ABS & EBD & BA
- Oglinzi electrice și încălzite
- Geamuri portiere față acționate electric
- Vopsea metalizată

Preț special:
13.897 Euro (TVA inclus)
Stoc limitat!

AVENSIS Classic
2.0 D-4D Comfort

Ultra dotări standard:
- Motor 2.0l Diesel / 126 CP
- Aer condiționat, radio CD & MP3 & 8 boxe & comenzi audio pe volan
- Computer de bord, închidere centralizată
- 9 airbag-uri & ABS & EBD & BA
- Sistem de control al stabilității (VSC) & tracțiunii (TRC)
- Oglinzi exterioare reglabile electric & geamuri portiere față acționate electric
- Direcție asistată
- Închidere centralizată & telecomandă

Preț special:
16.766 Euro (TVA inclus)
Stoc limitat!

Vino acum în showroom pentru a descoperi toate ofertele Toyota.
* Finanțare prin Unicredit Leasing: 50% avans, durată contract 3 ani, valoare reziduală 20%.
Rata de leasing include asigurarea CASCO și TVA. Mașinile din imagine sunt cu titlu de prezentare.
www.toyota.ro

Today
Tomorrow
Toyota

CFR CLUJ

CIFRA ZILEI din ZIARUL FINANCIAR

1 mld. euro

au plătit investitorii pentru terenuri în București în perioada 2006 - 2007, dar nu construiesc deocamdată nimic, pentru că nu mai au lichidități și nici cumpărători.

CITIȚI MAI MULTE pe www.zf.ro

PROGRAM TV (AZI)

09:30 SPORT.RO
FOTBAL PE PLAJĂ
Mangalia
Rezumate
11:00 / PREMIERĂ

TENIS SPORT.RO
„Splendoare în iarbă"
Turneu Wimbledon
Rezumatul zilei 1
13:30

DARTS SPORT.RO
Episodul 1
14:00

Știri SPORT.RO
14:00

ATLETISM EUROSPORT
Campionatul European pe echipe - Ziua a doua
15:00 / DIRECT

TENIS SPORT.RO
„Splendoare în iarbă"
Turneu Wimbledon
17:00

Știri SPORT.RO
19:00 / DIRECT

TENIS SPORT.RO
„Splendoare în iarbă"
Turneu Wimbledon
19:15 SPORT.RO

FOTBAL PE PLAJĂ
Mangalia
Rezumate
19:30 SPORT.RO

FOTBAL PE PLAJĂ
Mangalia
FC Argeș - Sportul Studențesc (19:30)
Națională Artiștilor - Rechinii Constanța (20:30)
20:00 / PREMIERĂ

TABLE SPORT.RO
„Zarul de marți"
Campionatul Mondial - Episodul 1
21:45 / DIRECT

FOTBAL SPORT.RO
Campionatul European U21
Suedia - Serbia
00:00 / PREMIERĂ

FOTBAL SPORT.RO
Campionatul European U21
Belarus - Italia
02:00 / SHOWTIME

WRESTLING RAW
Episodul 143 SPORT.RO
04:00 / EVENIMENT

FOTBAL SPORT.RO
„Super CFR în Ligă"
Chelsea - CFR (2008/09)

ProSport nu-și asumă răspunderea pentru eventualele schimbări operate între timp în program.

"PANTERA" APROAPE DE O ÎNTOARCERE ÎN GRUIA

Transferat la Steaua, care încă nu a plătit toții banii pentru trecerea portughezului în Ghencea, Semedo s-a adaptat la echipa bucureșteană iar președintele "feroviarilor" este gata să-l readucă la CFR. "Semedo e un jucător foarte bun și sigur ar avea loc la noi în echipă. Dacă e transferabil și în ce condiții e posibil să-l aducem la CFR", a spus Iuliu Mureșan la sport.ro. ■

CERTITUDINE

„Căpcăunul" continuă la River

Atacantul argentinian Cristian Fabbiani nu se va întoarce în această vară la CFR, el fiind împrumutat de „feroviari" pentru încă șase luni la River Plate. „Fabbiani rămâne la River până în iarnă. În schimb, Sanchez Prette va fi prezent la reunirea echipei, când vom decide ce vom face cu el", a mărturisit Iuliu Mureșan. ■

FERM

Ciprian Deac, blocat în Gruia

Zilele trecute, Iuliu Mureșan declara că este dispus să renunțe la Ciprian Deac (foto), dacă Steaua va face o ofertă bună, dar ieri acesta s-a răzgândit. „Deac nu pleacă de la CFR, trebuie să confirme la noi. Mai are multe de demonstrat, nu-l mai dăm", a declarat președintele CFR Cluj, Iuliu Mureșan. ■

DORINȚĂ

Vrea jucători din Portugalia

Președintele lui CFR va pleca azi în Portugalia pentru a participa la nunta mijlocașului Dani, dar și pentru a se întâlni cu antrenorul Antonio Conceicao, cu care va mai discuta despre achiziții. „Jucătorii din Portugalia sunt o variantă, fiindcă se adaptează repede și învață repede limba română", a mărturisit Iuliu Mureșan. ■

REGULAMENT

RĂMÂNE REGULA CU CINCI ROMÂNI

Prezent ieri la ședința Comitetului Executiv al FRF, Mureșan a declarat că CFR nu trebuie să-și facă griji în privința fotbaliștilor autohtoni care trebuie trecuți pe foaia de arbitraj la un meci oficial din Liga I. „A rămas regula cu cinci fotbaliști români pe foaia de joc și pentru sezonul următor", a spus președintele clujenilor. ■

NEGOCIERI / Stoperul Octavian Abrudan este aproape de un transfer în Gruia

Spre CFR!

Abrudan (în stânga) ar putea fi coleg de echipă cu Dubarbier

Foto: Dan TĂUȚAN

George STAN
george.stan@prosport.ro

Fostul jucător al „șepcilor", Octavian Abrudan, se pregătește să revină la Cluj, dar nu la „U", ci la rivala locală CFR.

„Vom mai aduce un fotbalist sau doi pentru a avea concurență pe un anumit post. Probabil va veni și un român

IULIU MUREȘAN
președinte CFR Cluj

Aflați în inferioritate numerică în sezoanele trecute, jucătorii români din lotul lui CFR încep să echilibreze balanța în această vară. După repatrierea lui Eugen Trică și transferul rapidistului Emil Dică, „feroviarii" doresc și un al treilea român, de data aceasta pentru linia defensivă. Ținta se numește Octavian Abrudan, fost junior al marii rivale locale „U", dar care a jucat în ultimul sezon la FC Brașov. Oficialii vișiniilor au câteva atuuri cu care încearcă să perfecteze cât mai repede și cât mai ieftin mutarea. Concret, CFR vrea să profite de incertitudinea ce domnește în tabăra „stegarilor", care nu știu la această oră nici cine îi va antrena în sezonul viitor și nici cine îi va conduce, rămânerea lui Dinu Gheorghe în postul de președinte fiind puțin probabilă. De asemenea, FC Brașov are și probleme financiare, jucătorii fiind neplătiți de mai multă vreme. Mai mult, șefii din Gruia sunt gata să se folosească și de relația bună pe care o au cu tatăl fundașului, nimeni altul decât vicepreședintele FRF, Patriții Abrudan. Președintele Iuliu Mureșan se așteaptă ca Abrudan senior să-și convingă fiul să accepte să îmbrace din august tricoul vișiniu. Pentru a-l cumpăra pe Tavi Abrudan de la Brașov, CFR este gata să pună pe masă 500.000 de euro. ■

24
de meciuri a evoluat Octavian Abrudan pentru FC Brașov în sezonul 2008/2009

DISCUȚII

TATONĂRI ȘI CU ANDREI MUREȘAN

Pe lângă aducerea lui Octavian Abrudan în Gruia, CFR este interesată și de serviciile fundașului Andrei Mureșan. Actualul jucător al Gloriei Bistrița, care poate evolua și pe postul de mijlocaș la închidere, și-a făcut și el junioratul în pepiniera „șepcilor roșii", iar tatăl său, Iosif Mureșan, este unul dintre maseurii lui CFR Cluj. ■

DORINEL: „AȘ VENI ACASĂ"

Chiar dacă și-a dat cuvântul la Cluj și spune că „U" este prima variantă, Dorinel este tentat să preia Timișoara, dorind să revină în locul pe care reșițeanul îl numește „acasă" „Nu am semnat încă, dar mă bucură interesul Timișoarei. Mă atrage Timișoara pentru că sunt bănățean și mi-aș dori să merg acasă. În trei sau patru zile voi da un răspuns clar", a declarat Munteanu. ■

4 ani a condus Sabău pe Gloria Bistrița în Liga I, echipă ce a preluat-o după ce a părăsit Gaz Metan Mediaș

Sabău (stânga) nu se lasă ușor convins să revină la Bistrița

Foto: Dan TĂUȚAN

SURPRIZĂ / Pădureanu s-a întâlnit aseară cu Sabău și i-a propus să revină pe banca Gloriei

„Hai înapoi!"

Cristian CUCOLAȘ
cristian.cucolas@prosport.ro
Vlad MĂCICĂȘAN
vlad.macicasan@prosport.ro

Pădureanu îi întinde o mână de ajutor lui Sabău, umilit la negocierile cu Dinamo. „Lordul" nu vrea să-l lase pe „Moț" să plece definitiv în Italia și să se lase de antrenorat.

„I-am făcut o ofertă lui Sabău, pentru că e un om corect, cu care pot lucra și în condiții grele. Umilința suferită în ultima vreme e nemeritată

JEAN PĂDUREANU
președinte Gloria Bistrița

Atacat într-o manieră suburbană de fostul impresar Ioan Becali, Ioan Ovidiu Sabău a renunțat să mai preia banca lui Dinamo. Mai mult, la îndemnul soției sale, Dana („Nu ai ce căuta în lumea asta. Renunțăm la tot și plecăm din România", i-ar fi spus aceasta tehnicianului), Neluțu a luat în calcul plecarea definitivă din fotbalul românesc. Un telefon primit însă duminică seara l-ar putea întoarce din drum pe Sabău. „Neluțu, eu te aștept la Bistrița. Nu avem bani, dar împreună putem pune pe picioare proiectul despre care mi-ai povestit tu atunci când ai venit la Bistrița. Oricum, tu nu ai voie să te lași de antrenorat, pentru că ăsta e viitorul tău!", a auzit tehnicianul în receptor. Jean Pădureanu, omul care i-a oferit pentru prima oară banca tehnică a unei echipe de Liga I, îi întindea o mână de ajutor. Sabău n-a refuzat, dar, presat de rugămintea familiei de a renunța la fotbal, nici nu i-a dat speranțe fostului său șef. Ieri, Pădureanu a revenit cu un al doilea telefon și l-a înduplecat pe Sabău să accepte măcar o întâlnire, care s-a consumat într-o cafenea de la aeroportul din Cluj. Nimic însă nu s-a finalizat, mai ales că de serviciile lui Sabău de interesează încă și FC Timișoara. ■

300
de mii de euro a fost salariul lui Ioan Ovidiu Sabău la Gloria în sezonul trecut

PRETENȚII / Dorinel Munteanu vrea condiții high class și este greu de crezut că va rămâne la „U» Cluj

Prețuri „nemțești»

Vlad MĂCICĂȘAN
vlad.macicasan@prosport.ro
Cristian CUCOLAȘ
cristian.cucolas@prosport.ro

Foto: Florea NICOARĂ

Condițiile cerute de Dorinel Munteanu (foto, în dreapta) sunt exagerate pentru posibilitățile financiare ale municipalității și probabil vor fi respinse de consilierii locali.

Ofertat de Poli Iași și FC Timișoara, „Neamțul» nu mai este dispus să facă niciun compromis și s-a prezentat în biroul primarului Clujului, Sorin Apostu (foto, în stânga), cu lecția învățată. „Ori facem performanță, ori nu mai vin la echipă», a anunțat Dorinel, care a cerut un buget de 1,5 milioane, bani din care să cumpere șapte jucători cu care să se bată la promovare. De asemenea, Munteanu vrea un salariu lunar de 10.000 de euro. „I-am prezentat primarului proiectul meu și aștept până miercuri un răspuns. Eu nu mai vreau să mă bat pentru un obiectiv mediocru», a spus Dorinel la ieșirea de la discuțiile cu Apostu.

Pretențiile tehnicianului l-au pus în încurcătură pe edilul Clujului, care nu pare prea convins că solicitările financiare ale acestuia vor fi aprobate de consilierii locali. „Am analizat propunerile lui Dorinel, iar până la finalul săptămânii îi vom da un răspuns. Sunt pretenții de performanță. Vom vedea dacă vom putea să-i oferim ce ne cere. Să nu uităm că noi vorbim, deocamdată, pe bani publici și aceștia au alt statut», a dezvăluit primarul Sorin Apostu. În cazul în care varianta Dorinel pică, „U» se va orienta spre alt tehnician, variantele posibile fiind Stelian Gherman, Tibor Selymes și Leo Grozavu. ■

PUBLICITATE

OPINIE

Radu BANCIU
radu.banciu@prosport.ro

Papagali

Jungla la care se face referire de multă vreme în fotbalul românesc scoate la iveală o specie de o frumusețe orbitoare: papagalul. Astăzi, substantiv. Mâine, posibil adjectiv. Nu știi ce să admiri mai întâi, coloritul, kilometrajul, inteligența acestor păsări?! Puzderie de papagali invadează plajele minisezonului nostru estival. Parchează oriunde. Au ajuns și la munte, la cote nemaîntâlnite, ocupând vacante cuiburi de vultur, dar și pe terase. Pene de papagal amestecate cu spume lungi și alcooluri fine coboară temperatura nopților până la limita drojdiilor împuțite și a mirosului acru de trabuc. Papagalii vorbesc mult. Și repede. Nu suportă secretele. Tânjesc după o lume în mii de culori, o lume abrazivă, condimentată, niciodată aceeași. Din păcate, le lipsește luciditatea și consecvența. Transformă totul într-o gălăgie incontrolabilă și ametitoare, unde doar albul și negrul rămân certitudini.

În lumea lui Hitchcock era o beznă ospitalieră. Lipseau jeepurile, iar revolta păsărețului avea demnitate. Între timp ne-am transferat pretențiile la iarmaroc. Negociem acadele, iar papagalii fac parașutism de performanță.

DUMITRU DRAGOMIR
președinte LPF

Am transmis în numele clubului scuzele Timișoarei și am stabilit ca și clubul, direct și public, să trimită o hârtie în care să regrete evenimentele de la finală

MIRCEA SANDU
președinte FRF

Dumitru Dragomir s-a angajat că gruparea din Timișoara își va cere scuze în mod public față de partenerul de întrecere, sponsori și toți ceilalți factori implicați în competiția Cupei României

SUSȚINERE / Ieri, în Comitetul Executiv, președintele LPF a cerut clemență pentru Timișoara, după incidentele din Cupă

Scuze prin Dragomir

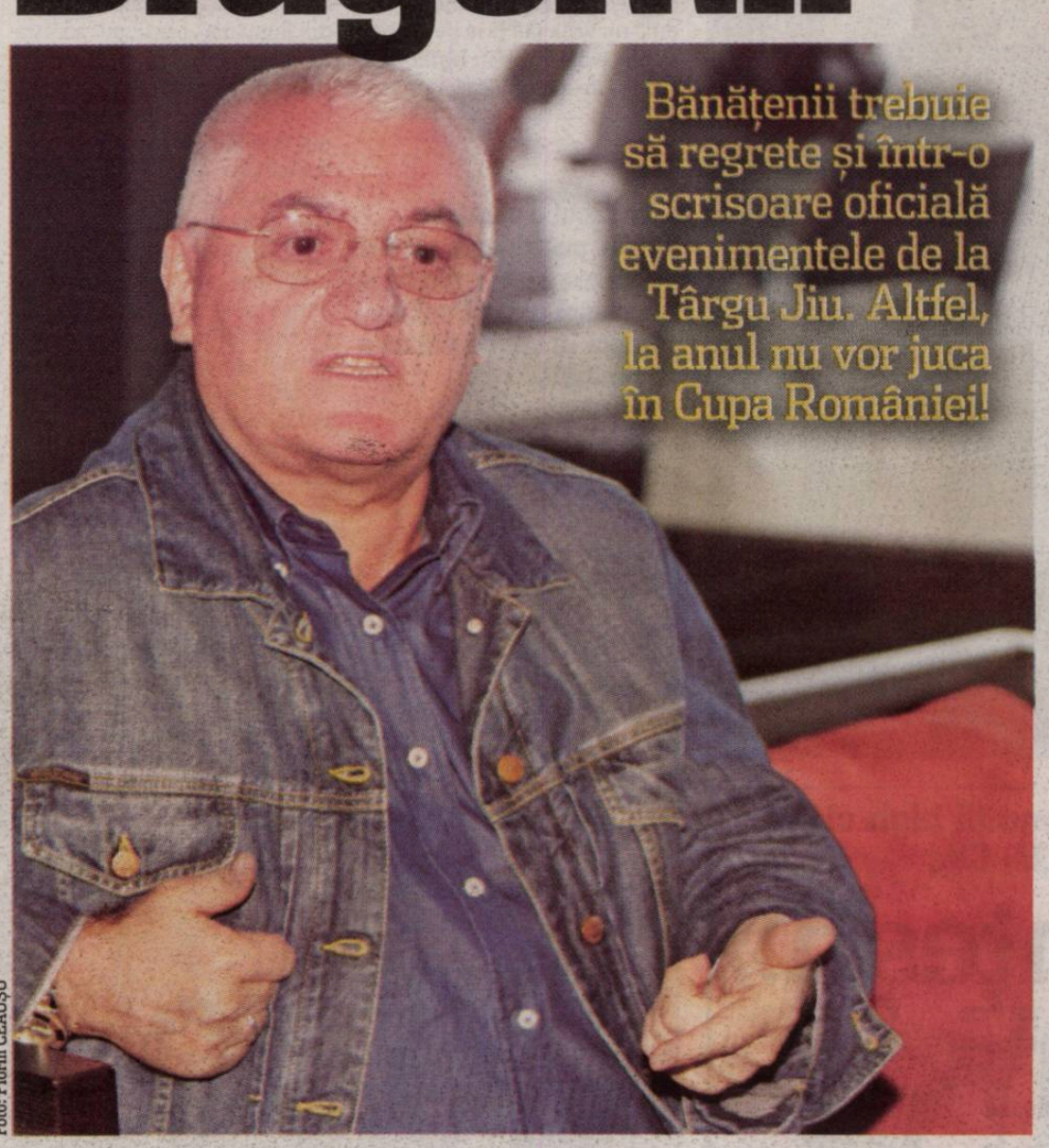

Bănățenii trebuie să regrete și într-o scrisoare oficială evenimentele de la Târgu Jiu. Altfel, la anul nu vor juca în Cupa României!

Foto: Florin CEAUȘU

PUBLICITATE

Doru GHEORGHIU
doru.gheorghiu@prosport.ro

Dumitru Dragomir a surprins pe toată lumea, ieri, în Comitetul Executiv, în momentul în care și-a cerut scuze pentru atitudinea timișorenilor de la finala Cupei României.

În comunicatul prin care Federația anunța ieri concluziile ședinței Comitetului Executiv, s-a precizat că Timișoarei i s-a acordat un ultim avertisment ca urmare a faptului că a refuzat premierea de după finala Cupei României. Nu scapă însă de primejdia excluderii din ediția viitoare a competiției. „E nevoie de o hârtie semnată de Chivorchian din partea clubului în care să-și ceară scuze public. Dacă timișorenii nu fac asta, înseamnă că sunt fraieri", a explicat Dumitru Dragomir.

„Sunteți angajat la Timișoara?"

Președintele LPF a cerut deja iertare ieri, în numele Timișoarei, FRF așteptând acum scuze publice direct din partea clubului bănățean. În traducere liberă, dacă Marian Iancu nu va spune, nemijlocit sau prin intermedierea lui Chivorchian, că regretă actul de rebeliune de la Târgu Jiu, echipa va fi scoasă din Cupă. Inedit este că, în momentul în care Dragomir a expus scuzele Timișoarei Comitetului Executiv, a fost ironizat, fiind întrebat de către unul dintre membrii Comitetului Executiv: „Dar dumneavoastră sunteți angajat al clubului?". ■

DEMERS / Noua Comisie de Disciplină o va judeca pe FC Argeș, urmând să dispună retrogradarea în eșalonul doi

LPF deschide cazul „Pitești"!

Doru GHEORGHIU
doru.gheorghiu@prosport.ro

FC Argeș este în pericol iminent de a fi retrogradată! În cadrul primei ședințe a Comisiei de Disciplină a LPF va fi deschis cazul Piteștiului.

„De la FRF ni s-au trimis circa 20 de dosare, cel mai important fiind cel al lui FC Argeș.

E normal ca Piteștiul să fie retrogradată cu consecința rămânerii Gazului în Liga I. Există probe suficiente împotriva lui FC Argeș în acest moment

IOAN HOROBA
director general Gaz Metan Mediaș

Joi va fi prima ședință a noii comisii, în care va fi redeschis și cazul «Valiza»", a declarat ieri vicepreședintele Comisiei de Disciplină, Adrian Neguț. Din perspectiva sportivă, se pare că există îndeajuns de multe probe provenite din ancheta DNA de la Pitești pentru retrogradarea lui FC Argeș. La rândul său, Dragomir spune că verdictul definitiv va fi dat cel mai târziu pe 24 iulie, astfel încât, în eventualitatea retrogradării Piteștiului, locul acestei echipe să fie preluat în prima ligă de Gaz Metan. Dacă verdictul va fi formulat după disputarea primei etape, atunci Liga I ar rămâne cu doar 17 echipe. Ieri, președintele LPF s-a întâlnit cu membrii noilor comisii ale LPF, instruindu-i cu privire la cum trebuie să decurgă activitatea lor în viitorul sezon. ■

Iulian Tameș (șort alb) ar putea afla luna viitoare că la anul va juca alături de FC Argeș în Liga a II-a, din cauza patronului Penescu

Foto: PROSPORT

Ți se poate întâmpla și ție să lovești din greșeală mașina cuiva. Asigură-te că problemele pe care le poți pricinui altor șoferi vor fi rezolvate cum se cuvine.

Fă-ți o asigurare **RCA la Allianz-Țiriac** și vei fi sigur că orice probleme s-ar ivi, îți vor găsi rapid, ușor și fără complicații cea mai bună soluție.
Allianz-Țiriac va plăti păgubitului a cărui mașină ai lovit-o pagubele materiale, dar și vătămările corporale, dacă este cazul.

În plus, RCA de la Allianz-Țiriac are un preț competitiv.

Vino la orice sediu Allianz-Țiriac sau contactează-i pe reprezentanții noștri - agenți sau inspectori - și încheie asigurarea RCA.

Mergi înainte pe drumul tău alături de Allianz-Țiriac, partenerul tău de încredere.

InfoLine: 021 20 19 100
www.allianztiriac.ro

RCA 2009

Allianz Țiriac

DOSAR / Mircea Sandu pregătește terenul pentru debarcarea directorului de relații internaționale al federației

„Prunea e inculpat!“

Alexandru ENCIU
alexandru.enciu@prosport.ro

Federația Română de Fotbal a început delimitarea de Florin Prunea (foto), învinuit oficial în dosarul corupției.

Comitetul Executiv al FRF a discutat ieri situația lui Prunea, poziția forului condus de Mircea Sandu fiind relevată de un comunicat care nuanțează noua orientare în privința directorului de relații internaționale. În informarea trimisă presei, numele lui Florin Prunea este însoțit permanent de titulatura inculpat. Conform dicționarului explicativ, termenul vizează o persoană care este acuzată de o infracțiune și este parte într-un proces penal. Așadar, pentru prima oară, FRF recunoaște implicarea penală a angajatului său. Cu toate acestea, se ferește să ia măsuri imed ate, d anunță că „în măsura în care domnul Florian Prunea va fi trimis în judecată, contractul individual de muncă încheiat cu FRF va fi suspendat în conformitate cu dispozițiile codului muncii”.

„Nașu“ nu ține pe nimeni în spate

Tonul comunicatului este un care nu lasă loc de îndoieli pentru c care-l cunosc pe Mircea Sandu. În bu nul lui obicei, „Nașu“ se va debaras de Florin Prunea așa cum a făcut c toți cei care l-ar fi putut trage la fun odată cu ei.

Selecționerii Iordănescu, Hagi Pițurcă sunt doar trei colaboratori d care Sandu s-a delimitat în timp. „Lu Prunea i s-a schimbat calitatea de în vinuit în cea de inculpat. Din câte știu, probele nu sunt foarte solide, astfel că el ar putea continua la FRF”, a punctat Sandu, care, cel puțin declarativ, încă î susține pe fostul portar al naționalei. ■

MIRCEA SANDU (foto)
președinte FRF

Nu avem cum să nu acceptăm un fapt concret: Florin este inculpat în dosarul de la Pitești. Suspendarea lui din funcția de la federație va fi analizată dacă el va fi trimis în judecată

POLEMICĂ / Dumitru Costin a contestat ieri legalitatea noilor comisii ale Ligii Profesioniste de Fotbal

Sindicatul iese la atac!

Doru GHEORGHIU
doru.gheorghiu@prosport.ro

Sindicatul fotbaliștilor contestă legitimitatea comisiilor LPF! Dumitru Costin (foto) a susținut în ședința Comitetului Executiv al FRF că acestea ar fi trebuit să aibă în componență și reprezentanți ai fotbaliștilor.

Președintele AFAN, Dumitru Costin, a adresat ieri o notă Comitetului Executiv în care a atras atenția asupra faptului că Liga nu a respectat normele UEFA și FIFA atunci când a alcătuit Comisia de Recurs și Camera Națională de Soluționare a Litigiilor. A solicitat totodată ca aceste comisii să fie restructurate, în sensul admiterii în regim paritar a reprezentanților sindicatului fotbaliștilor, așa cum a fost până acum la comisiile FRF. La auzul acestei cereri, Dumitru Dragomir s-a enervat, spunând că nu va accepta niciodată sindicaliștii în comisiile LPF! Reacția lui Mircea Sandu, în a cărui tabără, se știe, se regăsește și Dumitru Costin, a fost una diplomată, susținând că sindicatul își poate căuta dreptate la instanțele civile! ■

Doar după mintea lui Costin comisiile trebuiau să aibă reprezentanți ai sindicatului. Așa ceva nu se va întâmpla

DUMITRU DRAGOMIR
președinte LPF

O să acționăm Liga Profesionistă în judecată pentru că modul în care au fost alcătuite comisiile nu este conform cu regulamentele și reglementările internaționale. Este deja circ național ce se întâmplă acolo!

DUMITRU COSTIN
președinte AFAN

Foto: Alexandru HOJDA

REMEMBER 1994 / Dorinel Munteanu își aduce aminte de corecția pe care elvețienii ne-au servit-o la Detroit, scor 4-1. Fără acel eșec, poate că România nu ar fi ajuns atât de sus în SUA

„Ne-o luasem în cap!“

Foto: PROSPORT

Theodora ȘUTIU
theodora.sutiu@prosport.ro

Cel mai bun Campionat Mondial din istoria participărilor României la turneele finale a avut momentul lui de cumpănă pentru tricolori: înfrângerea cu Elveția.

La 15 ani distanță de la acel meci, sunt încă voci care spun că naționala condusă atunci de Puiu Iordănescu nu ar fi ajuns atât de sus dacă nu era acel eșec. „Probabil că am fi bătut și SUA și ajungeam cu fumuri în cap la meciul cu Argentina. Nu am fi câștigat niciodată dacă nu ne primeam porția de umilință cu elvețienii. Și, evident, porția de ceartă din partea lui nea Puiu”, a povestit unul dintre tricolorii prezenți atunci la meciul de pe stadionul „Silverdome“ din Detroit.

Dorinel Munteanu, cel ajuns între timp liderul de prezențe în tricoul naționalei, a fost atunci pe teren. „Am fost surprinși de terenul acoperit de la Detroit, nu mai jucasem niciodată pe un astfel de teren. Eram parcă într-o oală în care te sufocai”, a declarat „Neamțul” pentru ProSport.

> **Cu Elveția am fost români, câștigasem primul meci și ne-o luasem în cap. Elvețienii ne-au scos fotbalul din cap**
> **DORINEL MUNTEANU**

Cu o repriză a doua de coșmar, în care Stelea a fost nevoit să scoată mingea din poartă de trei ori (1-1 la pauză), echipa României a pierdut cu 4-1. „Nu terenul a fost de vină pentru acest eșec. Noi am jucat prost. Elveția a câștigat pe bună dreptate, a jucat mult mai bine decât noi. Pe nea Puiu îl simțeam după meci cât era de furios, ne cunoșteam foarte bine și era nevoie să ne zică ceva să ne dăm seama că trebuie să ne mobilizăm și să câștigăm. Ne-a prins foarte bine, pentru că următorul meci cu SUA l-am câștigat”, a adăugat Dorinel. ■

23 iunie 1994

- Ziarele scriu că pentru prima oară în istoria turneelor finale a fost folosită targa motorizată. Cel dintâi transportat cu mașinuța: românul Gheorghe Hagi.
- Ioan Chirilă remarca reapariția încântătoare a lui Maradona, la al patrulea turneu final, în care a avut de înfruntat un criminal cu nimic mai prejos decât OJ Simpson: grecul Tsaludikis.
- Reclamă în ziare, la „o carte de succes”: „Dominique Webb a prezis în direct toate numerele câștigătoare la loto, cumpără-i secretul!” Ogică e mic copil!
- MTS dădea anunț de achiziționare a patru microbuze rulate maxim 80.000 de kilometri. Cu banii pe care i-a dat Ridzi acum pe Ziua Tineretului s-ar fi cumpărat atunci vreo 50 de microbuze
- Cornel Dinu se afla în conducerea echipei Progresul București.

ROMÂNIA LA CM 1994

Grupă		
18 iunie:	**România** – Columbia	3-1
22 iunie:	**România** – Elveția	1-4
26 iunie:	**România** – SUA	1-0
Optimi		
3 iulie:	**România** – Argentina	3-2
Sferturi		
10 iulie:	**România** – Suedia (4-5 d.l.p.)	2-2

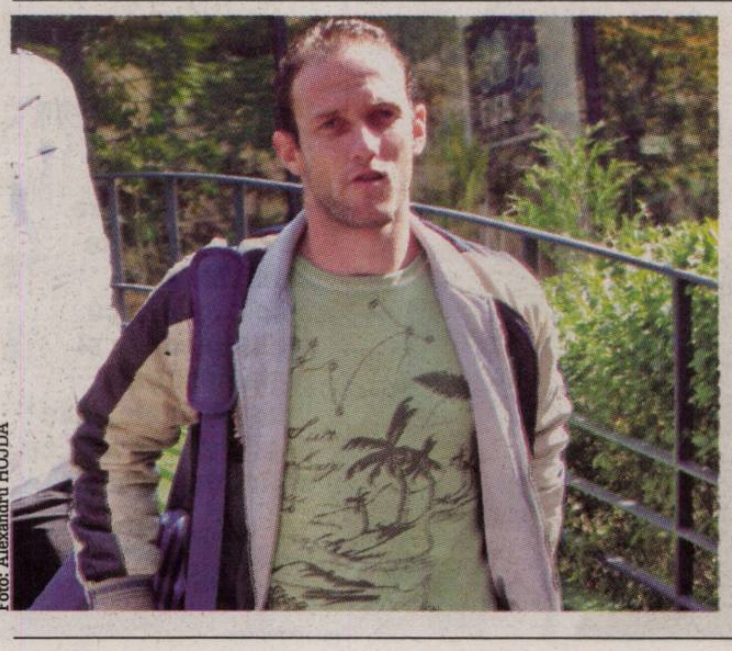

Foto: Alexandru HOJDA

INEDIT / Căpitanul Craiovei dă BAC-ul la Severin, la aproape 31 de ani

Dorel este elev model!

George PĂUNESCU
george.paunescu@prosport.ro

Dorel Stoica a lipsit și la reunirea lotului și ieri, la vizita medicală, explicația oficială a conducerii clubului fiind o învoire de două-trei zile.

Motivul real al absenței este acela că fundașul de 30 de ani al Universității dă BAC-ul în secret, la un liceu particular din orașul lui natal, Drobeta Turnu Severin, acolo unde este înscris la secția informatică-matematică, la frecvență redusă.

Azi, emoții la română

Dorel este programat astăzi pentru proba orală la Limba și Literatura Română, dar va pleca mâine cu lotul Craiovei la Kaprun, în Austria, urmând să dea restul examenelor în luna august, la a doua sesiune de Bacalaureat.

Stoica nu este singurul fotbalist al Craiovei care are emoții pe băncile școlii în aceste zile. Alți 12 jucători legitimați la echipa mare sau la Primăvara s-au înscris la BAC, însă nu toți s-au prezentat. Din lotul de seniori, doar Constantin Gângioveanu a dat ieri oralul la română, restul amânându-și examenul pentru luna august. ■

ALTE PERSONAJE DIN LUMEA FOTBALULUI CARE ȘI-AU LUAT BAC-UL „LA TIMP”

Ionel Ganea	30 de ani
Laurențiu Reghecampf	33 de ani
Cristian Hăisan	25 de ani
Cristi Borcea	26 de ani
Dumitru Dragomir	30 de ani
Mugurel Buga	29 de ani
Florentin Petre	30 de ani

PARIURI: Posibila trecere a lui Zlatan Ibrahimovic la Real Madrid este cotată cu 2,50 la bet-at-home, spre deosebire de varianta rămânerii acestuia la Inter Milano, 1,80!

SALARIUL LUI IBRAHIMOVIC

Așa vor șefii lui Inter Milano să îl plătească pe suedezul Zlatan Ibrahimovic

CONTRACT / Dacă rămâne la Inter, suedezului îi va crește salariul cu un milion de euro pe sezon, timp de 4 ani

Foto: EPA

TOP SALARII JUCĂTORI ROMÂNI

CHIVU	Inter	4,5 milioane €
MUTU	Fiorentina	2 milioane €
MARICA	Stuttgart	2 milioane €
RĂDOI	Al Hilal	1,4 milioane €

★Salariile sunt cele anuale

Ibrahimovic BLINDAT

Octavian METONI
octavian.metoni@prosport.ro

Pentru a fi sigur că Ibrahimovic nu va pleca ușor de la Inter, bossul Massimo Moratti i-a pus pe masă o ofertă de nerefuzat: o creștere a salariului cu câte un milion de euro pe an.

Cotidianul italian Gazzetta dello Sport a dezvăluit ieri un amănunt care dă peste cap topul celor mai bine plătiți jucători din lume: în sezonul recent încheiat, Ibrahimovic a primit 13 milioane de euro și nu 12, așa cum a scris presa din întreaga lume. Plecând de la această sumă, în eventualitatea în care suedezul va accepta propunerea italienilor, în 2012-2013 el va ajunge să câștige nu mai puțin de 17 milioane de euro! În plus, Zlatan are și clauze care îi aduc destui bani suplimentari, numai la sfârșitul sezonului încasând o primă netă de 1,5 milioane de euro pentru că a marcat mai mult de 20 de goluri în campionatul recent încheiat.

Plan anti-Real Madrid

Inter a făcut acest pas într-o perioadă în care Ibrahimovic este curtat intens de Real Madrid, iar italienii scriu că acesta este de fapt un plan prin care să-i oblige pe spanioli să trateze în primul rând cu conducerea clubului și nu cu agentul jucătorului. Un argument în acest sens sunt declarațiile oamenilor cu greutate de la echipa unde evoluează și Cristi Chivu. Pentru antrenorul Mourinho, „Ibrahimovic și Maicon sunt plecați în proporție de 50%", în timp ce președintele Moratti nuanțează: „Ca suporter, mi-e greu să mi-l imaginez pe Zlatan la o altă echipă, dar, ca om de afaceri, dacă mi se oferă cel puțin 68 de milioane, cu un milion mai mult decât a costat Kaka, mi-ar fi imposibil să spun nu". ■

PUBLICITATE

alege
Internetul
alege
computerul
alege
software-ul

începând de la 16,4 Euro*/lună

Combină-le în pachetul IT Manager potrivit afacerii tale.

- Internet cu viteză de până la 20 Mbps sau
- Internet mobil cu trafic nelimitat
- gamă variată de laptopuri
- software
- opțiuni contractuale flexibile
- ofertă exclusivă pentru clienții business

*Prețul nu include TVA. Ofertă supusă unor termene și condiții.

Oricare este afacerea ta, avem soluția potrivită.
Sună gratuit la: 0800.800.901
www.romtelecom.ro/business

ROMTELECOM
business solutions

ITALIA – BRAZILIA 0-3 / Campionii mondiali au fost desființați de presa din Cizmă după ultima umilință

„O Italie de coșmar"

Octavian METONI
octavian.metoni@prosport.ro

Presa peninsulară se întrece în a găsi epitete potrivite pentru a descrie jenanta prestație a squadrei azzurra la Cupa Confederațiilor.

Dincolo de jocurile de cuvinte care întorc cuțitul în rană, două sunt principalele concluzii pe care le-au tras gazetarii italieni: prima este legată de media de vârstă a componenților echipei din jocul cu Brazilia (0-3), 29 de ani și 7 luni, considerată matusalemică. A doua, lipsa de reacție a selecționerului și a componenților lotului, multe ziare nesfiindu-se să afirme că Italia are cea mai slabă generație de jucători din ultima jumătate de secol.

Încercând să se apere, selecționerul Lippi a acuzat fuga valorilor din campionatul italian: „A plecat Kaka, pe urmă citești că Pirlo e transferabil sau că Maicon vrea să plece. Serie A nu mai este ce a fost!". Pe de altă parte, Buffon este categoric. „Am jucat slab, era penibil să ne fi calificat prin jocul rezultatelor. Chiar nu știu ce este de făcut", a declarat portarul lui Juventus.

Trecând în revistă titlurile articolelor care caracterizează ceea ce s-a petrecut în Africa de Sud, acestea variază de la „Rușine și jenă" (Gazzetta dello Sport) sau „O Italie de coșmar" (La Repubblica) până la „Mumii imobile în sarcofage" (Corriere della Sera). ■

CUPA CONFEDERAȚIILOR

GRUPA B

ITALIA - BRAZILIA 0-3
(Luis Fabiano 37 și 43, Dossena 45 - aut.)
EGIPT - SUA 0-3
(Davies 21, Bradley 63, Dempsey 71)

1. BRAZILIA	3	3	0	0	10-3	9
2. SUA	3	1	0	2	4-6	3
3. Italia	3	1	0	2	3-5	3
4. Egipt	3	1	0	2	4-7	3

*Semifinale: Spania - SUA și Brazilia - Africa de Sud

SPORT.RO transmite LIVE, zilnic, cele mai importante partide de la Wimbledon

HĂNESCU, LA CEA MAI BUNĂ CLASARE DIN CARIERĂ

Victor Hănescu a urcat un loc în clasamentul ATP și se află pe poziția 28, ceea ce reprezintă cea mai bună clasare din întreaga sa carieră. „Uriașul" este cel de-al doilea român din ultimii ani prezent în TOP 30, călcându-i pe urme lui Andrei Pavel. (locul 13, în octombrie 2004). Azi Hănescu intră în concurs alături de Pavel, M. Niculescu și V. Crivoi. ■

FOTBAL FEMININ / Fetele de la Clujana au cucerit al șaptelea titlu național consecutiv, asemenei celebrei grupări franceze Olympique Lyon, în ciuda problemelor financiare

Campioane pe burta goală

Greutățile cu care se confruntă echipa Clujana nu au umbrit fericirea fetelor după cucerirea celui de-al 7-lea titlu consecutiv

Florea NICOARĂ
redactiacluj@prosport.ro

Echipa inventată de fostul arbitru asistent Mirel Albon scrie istorie pentru Cluj. Într-un an în care CFR Cluj a pierdut laurii de campioană, Clujana și-a păstrat titlul, al șaptelea consecutiv. Mai mult, și echipa de junioare a clubului a devenit campioană.

Fetele de la Clujana nu glumesc cu recordurile. Ba, dimpotrivă, le bat de fiecare dată când au ocazia. Ultima oară aceasta s-a ivit duminică, o dată cu ultima etapă a campionatului național. Un 6-0 sec în fața nevinovatelor jucătoare de la CSȘ Târgoviște (n.r. singura echipă care o învinsese în campionat) a avut darul de a le aduce clujencelor al șaptea titlu național consecutiv (2003-2009), performanță cu care au devenit recordmene în fotbalul românesc. Clujana este singura echipă de seniori din fotbalul intern care a câștigat șapte titluri la rand, depășind performanțele Chinezului Timișoara din anii '20 și Stelei București din anii '90. Povestea acestui titlu se spune însă între lacrimi de bucurie și de ciudă. Bucurie pentru că este totuși o ispravă de toată lauda, ciudă fiindcă fetele lui Albon au devenit campioane fără să aibă un finanțator și nici bază de pregătire demnă de performanța reușită. „Acest al șaptelea titlu l-am obținut cel mai greu și poate de aceea e cel mai frumos. Puțină lume a crezut că vom cîștiga din nou campionatul, mai ales că pe parcurs am pierdut opt jucătoare de bază. Însă, prin muncă, seriozitate și pasiune, am învins din nou", a spus Mirel Albon, făcând și o promisiune: „Nu ne vom opri aici. Sper să mai aducem Clujului și alte trofee, sper să fim sprijiniți și mai mult de comunitatea locală și de sponsorii noștri. Avem nevoie doar de un pic de ajutor, de condiții de pregătire mai bune și promitem să facem o figură frumoasă chiar și în Europa. Urmează o nouă participare în cupele europene, a șaptea consecutivă, dar prima într-o nouă competiție, în Cupa UEFA Women's Champions League, unde sper să ne calificăm în grupe". De notat că echipei clujene i-a lipsit o jumătate de punct la coefficient pentru a juca direct în grupele WCL. ■

RESTANȚE

ÎN VACANȚĂ CU BUZUNARELE GOALE

Campioanele au plecat leftere în vacanță, clubul neavând bani să le achite fetelor primele pentru câștigarea campionatului. Antrenorul Mirel Albon susține că încearcă să facă rost măcar de modica sumă de 1.000 de lei de jucătoare pentru a le recompense cât de cât pe fete pentru titlul cucerit. Clujencele mai au însă de încasat și prima de 500 de lei pentru câștigarea Cupei României de anul trecut, dar sunt restanțe mari și la salarii. ■

35
de mii de euro este bugetul cheltuit de Clujana în sezonul recent încheiat, în care a câștigat titlul național atât la senioare, cât și la junioare

ABONEAZĂ-TE LA PRO SPORT Câștigi timp și economisești bani -50%

Te poți abona la ProSport folosind una din cele trei metode:

Cel mai bun ziar de sport din Romania vine la tine acasă

Prin OP sau mandat poștal

Completează talonul alăturat, decupează-l și trimite-l împreună cu dovada plății prin poștă la OP 1 – CP 866, sector 1, București, la e-mail abonamente@mpg.ro sau fax 0318.256.243.

Prin SMS (ProSport luni-sâmbătă pentru o lună)

Trimite un SMS la numărul 7533 (tarif 7 € fără TVA) cu textul CUMPAR PROSPORT. Contravaloarea abonamentului va fi reținută direct din factura ta de telefon mobil. Apoi te vom contacta noi telefonic pentru a stabili restul detaliilor.

Online pe www.ProSport.ro

Completează câmpurile cu toate datele cerute. Plata se efectuează online. Ai nevoie doar de un card de credit/debit VISA, MASTERCARD, VISA ELECTRON sau MAESTRO valabil.

Contravaloarea abonamentului se poate achita prin ordin de plată la orice bancă sau prin mandat poștal la orice oficiu poștal, în contul PUBLIMEDIA INTERNATIONAL – RO76INGB0001000180258927 deschis la ING BANK, sector 1, CIF RO 12530043. Abonament pentru edițiile luni-sâmbătă. Prețul include TVA și taxele de distribuție.

Publimedia International își asumă responsabilitatea trimiterii abonamentului către dumneavoastră. Eventualele erori în distribuție nu cad în sarcina noastră, dar trebuie semnalate imediat pe adresa abonamente@mpg.ro

Numele și prenumele*: .....
Adresa*: .....
.....
Telefon*: ..... Fax: .....
E-mail: .....
* câmpuri de completat obligatoriu

☐ Nu sunt de acord ca datele mele personale să fie incluse în baza de date cu cititorii produselor editate de PubliMedia International, conform Legii 677/2001.

Abonamentele achitate până la data de 20 a fiecărei luni vor fi onorate începând cu data de 1 a lunii următoare.

☐ ProSport (luni-sâmbătă) / 1 lună ..... 20 RON
☐ ProSport (luni-sâmbătă) / 3 luni ..... 55 RON
☐ ProSport (luni-sâmbătă) / 6 luni ..... 100 RON
☐ ProSport (luni-sâmbătă) / 12 luni ..... 185 RON
☐ ProSport (luni-sâmbătă) și Gândul / 1 lună ..... 25 RON
☐ ProSport (luni-sâmbătă) și Ziarul Financiar / 1 lună ..... 43 RON
☐ ProSport (luni-sâmbătă), Ziarul Financiar și Business Magazin / 12 luni ..... 585 RON
☐ ProSport (luni-sâmbătă), Ziarul Financiar, Business Magazin și TimeOut București / 12 luni** ..... 615 RON
** ofertă valabilă numai pentru București

PUBLICITATE
BUSINESS PROSPER
PIAȚA IMOBILIARĂ IEȘIREA DIN CRIZĂ
Acum la punctele de difuzare a presei

SORANA ȘI RALUCA ZBURDĂ

După prima zi de la Wimbledon, România are două reprezentante în turul doi, pe Sorana Cîrstea (27 WTA) și pe Raluca Olaru (75 WTA). Cîrstea a învins-o pe Edina Gallovits cu 7-5, 6-1, iar Raluca Olaru, deși a acces în ultimul minut pe tabloul principal, a făcut un meci bun în fața franțuzoaicei Natalie Dechy, de care a trecut cu 1-6, 7-6 (7-0), 6-2. ■

SPECIAL / Monica Iacob-Ridzi, acuzată că a încercat să demită fără motiv un director DJS

Șantaj la MTS!

Marius HUȚU
marius.hutu@prosport.ro

Ministrul TS Monica Iacob-Ridzi practică și șantajul! Nu o spunem noi, ci fostul director al DSJ Buzău, Dan Răspopa. Acesta susține că șefa sportului i-a cerut demisia din funcție fără niciun motiv întemeiat, iar pentru a se asigura că va obține rezultatul scontat, demnitarul a recurs și la câteva căi de intimidare.

Circul a început în urma unui conflict pe plan local între Dan Răspopa și Cezar Preda, președintele PDL Buzău, în urma căruia primul a pierdut sprijinul politic. Pentru a-l schimba din funcție, Preda a intervenit la ministrul TS. Colegă de partid, Monica Iacob-Ridzi nu a stat prea mult pe gânduri și a acționat în consecință.

2 aprilie 2009

„Am fost chemat la București. Nu am vorbit personal cu Monica Iacob-Ridzi, dar mi s-a comunicat următorul mesaj, cu specificația cât se poate de clară că vine din partea ministrului: «Doamna ministru te roagă, îți comunică sau cum vrei, să-ți dai demisia, iar pentru tine se va crea un alt post». Bineînțeles că nu am acceptat. Replica a venit însă imediat: «Dacă nu vrei, atunci vei fi detașat forțat la Arad sau Baia Mare»“, ne-a povestit Dan Răspopa.

5 aprilie 2009

Pentru că a rămas pe poziții, fostul șef al DJS Buzău a dezvăluit apoi că, la numai trei zile, Cezar Preda a descins în biroul ministrului. „Totul s-a întâmplat în jurul orei 16:00, iar domnul Preda s-a lăudat că el schimbă, că doar e deputat și face ce vrea. Pe un ton agresiv i-a întrebat pe cei prezenți: «Chiar nu puteți să schimbați un incompetent?». Ministrul a accentuat, la rândul său, faptul că trebuie să fiu schimbat. Imediat a făcut o adresă să trimită auditul la Buzău. A făcut un simulacru, crezând că va descoperi că am comis nu știu ce ilegalități și astfel voi fi schimbat. Iar auditul a descins la Buzău în Săptămâna Mare. Nici Gigi Becali nu a pățit la arest ce am pățimit eu atunci. Ne-au întors pe toate fețele, ca la DNA“, a afirmat Dan Răspopa.

22 aprilie 2009

Problema ministrului TS s-a rezolvat în cele din urmă printr-o Ordonanță dată de „Guvernul Boc“, NR 37/2009, conform căreia posturile de directori DJS și CSM din toată țara s-au desființat. ■

Mi s-a transmis că, dacă nu vreau să imi dau demisia, voi fi detașat forțat la Arad sau la Baia Mare. Am refuzat, dar doamna ministru a trimis auditul pentru a încerca să mă schimbe

DAN RĂSPOPA
fost director DSJ Buzău

Ridzi, luna și scandalul

Februarie. Federațiile s-au plâns că sunt obligate să se împrumute pentru a merge la competiții. Motivul: MTS nu a dat drumul la finanțare din cauza Monicăi Iacob-Ridzi, care a spus că federațiile trebuie să se și autofinanțeze
Martie. Împărțirea bugetului pe 2009 a creat scandal. Federația de baschet a primit mai mult decât cea de handbal sau de gimnastică, pe motiv că avea un program în derulare cu montarea unor panouri de baschet în țară.
Aprilie. Începe marea schimbare politică de la conducerea DSJ-urilor, a cluburilor MTS-ului și a Complexurilor Naționale. Directorii sunt obligați să-și dea demisia
Mai. Demarează evaluările pentru noii șefi la deconcentrate. Examenul e în multe cazuri o mascaradă, cu rezultat dinainte cunoscut. Posturile erau deja rezervate pilelor politice. Astfel, la DSJ-uri a ajuns un striper, un pădurar, un cârciumar, oameni de afaceri sau consilieri personali.
Iunie. Explodează afacerea „2 Mai”. Monica Iacob-Ridzi „sparge” 680.000 de euro pentru Ziua Tineretului, spunând nonșalant că nu o interesează cum s-au cheltuit banii. ■

Nu am întâlnit niciodată această persoană și nici nu am vorbit cu ea, nici direct și nici prin telefon

MONICA IACOB-RIDZI
ministrul Tineretului și Sportului

Foto: MEDIAFAX

PRO SPORT
Fondat 1997; ISSN 1453-3707
Redactor-șef: Dan Piloti
Director Publishing: Cosmina Noaghea
Publisher: Mihail Geantă
Director financiar: Sorin Dinu
Distribuție: Dan Apostolache (tel: 0721.102.086)
Responsabil de număr: Daniel REMEȘ
Redacție: București, Casa Presei Libere, nr. 1 Corp A3-A4, sector 1, București
Telefon: 031.825.7300; Fax: 031.825.7385
Tipar & Preepress coprint
Telefon: 031.825.1028; Fax: 031.825.1036
www.coprint.ro
PubliMedia
Tirajul ProSport este certificat de Biroul Român de Audit al Tirajelor

Divizia Fantastică 2009-2010

www.diviziafantastica.ro www.diviziafantastica.ro www.diviziafantastica.ro

Talon Bonus Divizia Fantastică 2009-2010

Nume Prenume
CNP Parola Cod
Strada Nr. Bl. Sc. Ap.
Localitate Județ/Sector
Telefon Semnătura

PARTICIPARE. Strânge 10 milioane de Euro Fantastici (€) și un talon de înscriere, sau doar un Talon Bonus, pune totul într-un plic și expediază-l pe adresa OP33, CP10, București. În limita acestei sume cumpără un Lot format din 3 portari, 10 fundași, 10 mijlocași și 7 atacanți din lista de 300 de fotbaliști selecționați în ediția 2009-2010. Din lotul de 30 formează-ți echipa de “11” titulari (nu uita ca pe unul din ei să-l desemnezi căpitan de echipă - căpitanul punctează dublu) și intră în joc înaintea fiecărei etape din Liga I, ediția 2009-2010!

Prin semnarea talonului de înscriere participanții își dau consimțământul ca datele lor de identificare să intre în baza de date a organizatorului - conform legii 677/2001, acestea putând fi folosite pentru activitățile de marketing ale acestuia. La cererea participanților, adresată la telefoanele de concurs, operatorul se obligă să actualizeze/șteargă datele personale ale participanților. Regulamentul de desfășurare a concursului se află pe site-ul www.diviziafantastica.ro. De asemenea, va putea fi consultat gratuit la sediul organizatorului. Eventualele reclamații legate de desfășurarea concursului vor fi făcute pe adresa organizatorului: SC PubliMedia International, Strada Bărăției nr. 31, Sector 3, București până la data de 30 mai 2009.

Moda zilei:
FITE, PONTURI, BĂNUIELI

SANDRA IZBAȘA, NOTA 10 LA BAC!

Campioana olimpică la sol de la Beijing, **Sandra Izbașa (foto)**, a luat nota 10 la prima probă din cadrul Bacalaureatului susținut ieri la liceul „Sabin Drăgoi" din Deva. „Am avut emoții în limita normalului. Acum, după acest 10, am moralul ridicat. Am emoții pentru fiecare probă, însă cred că prima notă contează cel mai mult", a declarat Sandra. ■

Foto: PROSPORT

PROBLEMĂ /
DINU:
„Sunt director tehnic!".
REDNIC:
„Sunt antrenorul echipei!"

Cine va fi șeful?

PUBLICITATE

Prețurile includ TVA. Oferta este valabilă cu abonamentul Vodafone 400, în limita stocurilor disponibile. Detalii pe www.vodafone.ro

Acționarii nu s-au putut hotărî între Cornel Dinu și Mircea Rednic, care au fost rugați să lucreze împreună

Cătălin MUREȘANU
catalin.muresanu@prosport.ro
Mihai NEJNERU
mihai.nejneru@prosport.ro

Puși să aleagă un antrenor dintre Cornel Dinu și Mircea Rednic, șefii lui Dinamo au ales o variantă de compromis.

Soluția Dinu director tehnic și Rednic antrenor principal este varianta discutată de Nicolae Badea și de Cristi Borcea, care se gândesc că în acest fel vor reuși să îi convingă și pe Florian Walter sau Dragoș Săvulescu să accepte reinstalarea „Puriului". Tratativele în acest sens s-au purtat în mai multe reprize, în urma mai multor întâlniri dintre părțile implicate. „Mi-am dat acordul pentru a fi director tehnic", a spus Cornel Dinu, la ora 17:00, imediat după ce a ieșit din biroul lui Cristi Borcea.

Și Mircea Rednic a avut o zi agitată. Dimineața s-a întâlnit cu Borcea, după-amiază cu Badea, apoi cei doi acționari s-au întâlnit între ei. Rednic a vorbit despre situație: „Sunt antrenorul echipei. Totul va fi anunțat într-o conferință de presă, până la reunirea lotului, programată joi. Dar veți avea o surpriză". Varianta „unde-s doi puterea crește" are avantajul de a fi o soluție pe placul suporterilor, dar și al jucătorilor, fiind cunoscută nepopularitatea lui Rednic în vestiarul dinamovist.

Cei doi tehnicieni au mai colaborat în afara perioadei în care Rednic a fost antrenor principal și înainte de Revoluție. În sezonul 1983-1984, Cornel Dinu a fost antrenor, iar Mircea Rednic era unul dintre titularii echipei care a cucerit eventul și a ajuns apoi în semifinalele CCE, fiind eliminată de Liverpool. ■

CE A FĂCUT FIECARE DINTRE EI PENTRU DINAMO

	REDNIC	DINU
Ca jucător	🏆🏆	🏆🏆🏆🏆🏆🏆
	🏆🏆🏆	🏆🏆
Ca antrenor	🏆	🏆
		🏆🏆

18 este numărul trofeelor câștigate de cei doi antrenori dinamoviști în tricoul alb-roșu

LEGENDĂ: 🏆 titlul de campioană a României 🏆 Cupa României

MOȚI, CEDAT LUI TURCU?

Conducătorii din „Ștefan cel Mare" iau în calcul posibilitatea de a-i ceda lui Vasile Turcu drepturile federative ale lui **Cosmin Moți (foto)**. Șefii dinamoviști doresc astfel să mai acopere o parte din cele patru milioane de euro investiți de Turcu la Dinamo, bani pe care acesta dorește să-i recupereze pentru a se retrage din acționariatul „câinilor". ■

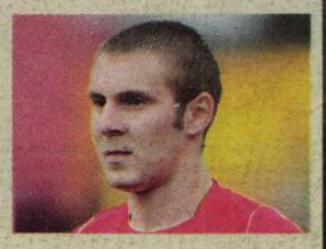

Biblioteca Județeană MUREȘ

944.229 DE VIZITATORI unici în mai pe www.prosport.ro (SATI) • 624.000 CITITORI zilnic (SNA ianuarie 2008 - ianuarie 2009)

Numărul 3655
Miercuri, 24 iunie 2009
16 pagini ◤ Tiraj: 67.264

DESCOPERIREA LUI BÖLÖNI FACE UN [illegible]MILIARD DE EURO! »16

PRO SPORTI

Cotidian național de sport editat de Publimedia Internațional - Companie MediaPro

EDIȚIE DE TRANSILVANIA

de ENCIU

MOȚI, SUSPECT DE BLAT!

• Șefii lui Dinamo îl bănuiesc pe fundaș că nu și-a apărat corect șansele în meciul cu Urziceni • **CULISE:** Cum a ajuns un antrenor necunoscut, Bonetti, la Dinamo »2-5

Vizer dă târcoale lui „U”

• Patronul lui Liberty a refuzat să devină acționar la Dinamo pentru că vrea să preia „șepcile roșii”
• Dacă Primăria îi dă echipa, Vizer aduce cu el cei mai buni jucători de la Liberty

de MĂCICĂȘAN »8

GIGI BECALI: „VĂ DAU AFARĂ PE TOȚI“

Patronul Stelei vrea să facă ordine inclusiv în administrație »7

de BĂDESCU

SEPSI: „GIOVANI JOACĂ MURDAR“

Fundașul Benficăi îl acuză pe impresar de practici neortodoxe la transferuri »9

de MĂCICĂȘAN

GAZUL, ÎN PRAGUL DESTRĂMĂRII

Jumătate din lot amenință că pleacă dacă Mediaș nu va evolua tot în Liga I »11

de MĂCICĂȘAN

HĂRĂDĂU FACE PE NEBUNUL!

Fostul șef al FR Tenis s-a dat bolnav psihic ca să mai ia bani de la Federație »15

de ENCIU

www.prosport.ro
Cel mai bun ziar de sport din România
PREȚ: 1,3 lei

Biblioteca Județeană MUREȘ

„PURIUL" RĂMÂNE ÎN LIGA I

Rednic nu are de ce să își facă griji în privința unui nou contract de antrenor: „Am oferte, trebuie doar să mă hotărăsc". Rednic s-a despărțit de Dinamo, dar este în discuții cu două-trei echipe din Liga I. Antrenorul a refuzat deja oferte din Arabia Saudită și Belgia. El este în discuții cu Timișoara, Vaslui și Rapid. ■

OPINIE
CORNER

Dan FILOTI
dan.filoti@prosport.ro

Haos bucureștean

Parcă niciodată Dinamo, Steaua și Rapid nu au reușit să treacă prin astfel de momente în același timp. Instabilitate, chiar haos par cuvinte de ordine la fiecare dintre cele trei cluburi. Vinovați numai și numai patronii, acționarii, finanțatorii sau cum și-or mai fi zicând. Frământările de la cele trei mari echipe bucureștene continuă. Teoretic, după Steaua, și Dinamo are pretenția să spună că a rezolvat necunoscuta. Bonetti este numele scos din joben. Un italian despre care în fotbalul românesc se cunosc prea puține. În realitate, nimeni nu s-ar mira dacă și de data aceasta lucrurile ar lua o altă întorsătură. Turcu a fost lichidat, Borcea e trecut pe linie moartă, Rednic e iar istorie.

Steaua își trăiește resemnată drama. Gigi răspunde luându-l peste picior: „Ce? Nu i-am luat jucători lui Bergodi? Bălan, Rada, Surdu...". Bergodi menține tonul din ProSportul de ieri: „Mă întorc și nu cred că mai e timp de glume". Continuarea e simplă. Dacă nu i se îndeplinesc condițiile, nu mai vine.

Rapid agonizează de-a binelea. Nimeni nu știe ce se va întâmpla acolo în sezonul viitor. Nici măcar vitezomanul patron care pare mai depășit ca oricând de situații și evenimente.

CULISE / Cum a fost îndepărtat Rednic, cum a renunțat Borcea

Dinu e mai tare!

„Procurorul" e marele câștigător al nopții de luni, „Puriul" și Borcea sunt marii învinși

„Am renunțat la funcția de antrenor pentru că șefii clubului mi-au propus să lucrez cu domnul Dinu

MIRCEA REDNIC
fost antrenor Dinamo

Cătălin MUREȘANU
catalin.muresanu@prosport.ro
Mihai NEJNERU
mihai.nejneru@prosport.ro

Noapte albă în „Ștefan cel Mare". Luni spre marți nimeni nu a dormit. Cu două zile înainte de reunirea lotului, problemele „câinilor" nu erau lămurite.

Borcea și Badea s-au întâlnit toată ziua, atât cu Mircea Rednic, cât și cu Cornel Dinu. Așa cum a anunțat ProSport în numărul de ieri, cei doi au încercat să împace și capra, și varza. În noapte au anunțat „diversiunea". „Mircea, trebuie să lucrezi cu Dinu", a fost anunțul pe care l-au făcut primii oameni din club. „Puriul" a spus pas și și-a prezentat demisia câteva ore mai târziu, mai precis în zori. Câștigător - „Procurorul"!

După zeci de telefoane între acționarii rămași în „Groapă" s-a mai rezolvat o problemă: cea a lui Cristi Borcea. Președintele executiv a fost nevoit să renunțe la funcția sa din club, dar acest lucru s-a întâmplat doar parțial. Prerogativele sportive au fost preluate de Dinu, iar acționarul a rămas doar să drămuiască banii societății. Câștigător - Nicolae Badea!

Mai rămăsese de stabilit doar numele noului antrenor. Se părea că instalarea lui Cornel Dinu în fruntea clubului înseamnă automat înscăunarea lui Cornel Țălnar. Nu a fost așa, deoarece Nicolae Badea nu îl agreează pe antrenorul de la Dinamo II și astfel șefii s-au reorientat spre un alt nume. Dario Bonetti, ultimul câștigător al nopții. ■

Atribuțiunile domnului Borcea vor fi preluate odată cu noua organigramă de către Cornel Dinu

NICOLAE BADEA
președinte CA Dinamo

Voi rămâne președinte executiv, dar mă ocup numai de finanțe și de bugetul care să ne dea liniște

CRISTI BORCEA
acționar Dinamo

INCERTITUDINI / Cu o zi înainte de reunirea lotului, jucătorii dinamoviști nu știu ce se va întâmpla cu ei, impresarii nu le răspund la telefon, iar numele noului antrenor nu le spune nimic

„Cine e Bonetti ăsta?"

Cătălin MUREȘANU
catalin.muresanu@prosport.ro
Mihai NEJNERU
mihai.nejneru@prosport.ro

Jucătorii dinamoviști se vor reuni mâine la stadionul din „Ștefan cel Mare", dar situația multora dintre ei este încă neclară.

În ultimele zile aceștia au încercat să afle care mai este situația la club, însă telefoanele șefilor dădeau mai mereu ton de ocupat.

„Nici nu știm ce se întâmplă. Mai suntem la Dinamo, nu mai suntem? Vorbim între noi, dar nu are cine să ne dea răspunsuri", spun jucătorii. Cum s-a ajuns aici? Acționarii nu au mai avut timp să le răspundă fotbaliștilor pentru că au fost prinși cu alte probleme. Și numele noului antrenor este o mare necunoscută pentru fotbaliștii din Ștefan cel Mare. „Cine e antrenor? Bonetti? Cine mai e frate și ăsta? De unde l-au găsit", a fost replica unuia dintre fotbaliști când au auzit numele noului tehnician din Ștefan cel Mare. ■

PROSPORT.RO
SONDAJ - Crezi că Bonetti e soluția potrivită pentru banca tehnică a lui Dinamo?
FOTO - Bornescu a părăsit Craiova în lacrimi
INFO - Toate reacțiile după instalarea lui Bonetti la Dinamo
www.prosport.ro

REVINE "CIOBI-GOL"

Liviu Ciobotariu a fost și el cooptat în echipa tehnică a lui Dario Bonetti. Preparatori fizici vor fi Mircea Oaidă și Constantin Niculae. Stafful tehnic va fi completat de un antrenor cu portarii din Italia, de altfel singura condiție a tehnicianului italian. ■

8 Bonetti este al optulea antrenor italian din Liga I după Bergodi, Giannini, Napoli, Pedrazzini, Trombetta, Landi și Zenga

ALEGERE / Propus de Marius Vizer, Bonetti a ajuns antrenor la Dinamo pentru că are o mare calitate: promovează tinerii jucători

„E italian? E foarte bun!"

Cătălin MUREȘANU
catalin.muresanu@prosport.ro
Sorin DUMITRESCU
sorin.dumitrescu@prosport.ro

Surpriză de proporții pentru banca tehnică a dinamoviștilor. Site-ul www.prosport.ro a anunțat ieri în exclusivitate că Dinamo negociază cu italianul Dario Bonetti chiar la București.

No name ca antrenor, cu un CV care nu spunea foarte multe, decizia șefilor a surprins. Imediat s-au făcut legături, iar căsuța bifată în carieră la Sopron a făcut legătura cu Marius Vizer. Omul care l-a propus în urmă cu mai bine de trei săptămâni în „Ștefan cel Mare". Președintele Federației Internaționale de Judo a primit invitația de a investi în „Groapă", iar prima condiție a fost ca la timona „câinilor" să fie instalat Dario Bonetti. Numele fostului jucător de la Milan, Juventus și Roma a fost aruncat în sertarele birourilor din calea Floreasca, iar în noaptea de luni spre marți a fost scos la lumină. De ce? Pentru că dorința majorității acționariatului din „Ștefan cel Mare" a fost aducerea unui antrenor străin. Șefii s-au inspirat din modelele de reușită numite Zenga, Bergodi, Landi sau Napoli. În plus, noul tehnician are o strategie care se pliază perfect pe ceea ce vor pe viitor șefii: promovarea tinerilor! „Când am auzit inițial de Bonetti, nici nu l-am băgat în seamă. Ne-am uitat pe CV și ne-am liniștit instant. Apoi am spus că toți italienii care au venit au avut aceeași poveste. Erau nimeni și am ajuns să ne batem pe ei. În plus, nimeni nu va avea curajul să se bage peste el", a spus unul dintre acționari. ■

> **Bonetti este o soluție bună pentru Dinamo. Am avut mai multe propuneri, dar Bonetti este varianta pentru care am optat**
>
> **NICOLAE BADEA**
> președinte CA al FC Dinamo

INTERVIU / Bonetti se laudă că știe tot despre noua sa echipă

„Forza Dinamo!"

Dario Bonetti a devenit ieri succesorul lui Mircea Rednic și a acceptat să acorde primul său interviu în calitate de antrenor al „câinilor-roșii". După aceea, tehnicianul a plecat acasă în Italia, nu înainte de a le transmite un mesaj fanilor: „Forza Dinamo!".

Ați ajuns la un consens cu Dinamo?
Da, sunt antrenorul echipei. Am semnat un contract pe doi ani.
Ce știți despre formația dumneavoastră?
Credeți-mă, știu tot despre Dinamo. Știu tot și despre fotbalul românesc. O să avem timp să vorbim mai multe.
Când reveniți în România?
Joi. Atunci putem discuta mult mai multe despre planurile mele.
Aveți un mesaj pentru suporteri?
Forza Dinamo!

Foto: Bogdan IORDACHE

> **Joacă 4-3-3 și promovează tineri. Știe să întrețină atmosfera în vestiar, e foarte comunicativ**
>
> **CRISTIAN CIGAN**
> atacant - elevul lui Bonetti la Sopron și Gallipoli

> **Trebuie ținut cont de faptul că Bonetti nu a antrenat nici măcar o echipă de Serie B**
>
> **CONSTANTIN IACOV**
> ex-președinte FC Național

> **Nu este meritul meu că Bonetti a ajuns la Dinamo. Este meritul lui și al lui Dinamo. Îl consider un mare antrenor**
>
> **MARIUS VIZER**
> președintele Federației Internaționale de Judo

PORTRET

„E SCULĂ"

Necunoscut pentru jucătorii din „Ștefan cel Mare", Dario Bonetti a antrenat în carieră mai mulți fotbaliști români. Aceștia au numai cuvinte de laudă la adresa noului antrenor al „câinilor". **Cristian Munteanu (foto)**, fundaș la Poli Iași, a fost elevul lui Bonetti la Sopron. „Este un antrenor foarte bun, un antrenor tânăr, care știe cum să le vorbească jucătorilor și cum să-i motiveze, face și antrenamente destul de interesante. Când a venit la Sopron, ne-a prins într-un moment destul de greu și a reușit să ne salveze de la retrogradare. Nu are un stil, cum se spune «italian». Îi place mai mult să atace, nu se gândește în primul rând să nu primească gol. Una peste alta, eu zic că e o alegere bună pentru Dinamo", îl caracterizează Munteanu. Și Alin Coțan, mijlocaș la Petrolul, a fost elevul lui Bonetti: „L-am avut antrenor la Sopron, alături de Cigan. Mi s-a părut un antrenor bun. Cere în primul rând disciplină din partea jucătorilor și este un tehnician exigent. Însă îi place să fie aproape de jucători, cu condiția să fie respectat". ■

> **E un antrenor bun. A avut ghinion în carieră. Face antrenamente foarte frumoase și este apropiat de jucători.**
>
> **CRISTIAN BUD**
> atacant - elevul lui Bonetti la Juve Stavia

150

de mii de euro pe sezon va câștiga Bonetti la Dinamo

GIGI NEȚOIU
fost acționar Dinamo

Doar Badea e vinovat. S-au cheltuit mulți bani fără o strategie, fără un plan

CRISTI BORCEA
acționar Dinamo

Dacă plec eu de la Dinamo, nu o să mai fie nici bani de apă. O să vând casa, mașina, tot, dacă este nevoie de bani

OPINIE
DIRECT

Vali MORARU
vali.moraru@prosport.ro

Și dacă... La Dinamo

Imaginația nu costă nimic. Dimpotrivă, câteodată e chiar bine plătită, când se transformă deja în creativitate. Așa că ne imaginăm epoca post-campionat la Dinamo în altă variantă decât cea în care viața bate filmul la funduleț.

Dinamo pierde titlul în felul în care a făcut-o. Mircea Rednic își asumă responsabilitatea pentru eșec: își dă demisia. Fără defensivă la turci, fără ofensivă la jucători. Managerul Cristi Borcea își recunoaște greșelile și se retrage în postura de acționar. Ia tot ce i se întâmplă ca pe o palmă morală primită pentru excesele de orgoliu și de trufie de peste ani și lasă altuia locul de executiv. Vasile Turcu își propune să vorbească mai puțin. Rednic a demisionat deja, așa că atacurile la adresa lui mai pot salva ceva din propria imagine, dar sunt la fel de inutile ca strigătele Anei lui Manole. Dezamăgit, se retrage de la Dinamo sau rămâne acționar, dar e sătul de câte a spus fără acoperire, așa că tace.

Inflexibilul Nicolae Badea parează marea dezamăgire cu lucrul la noua organigramă, cu Cornel Dinu în frunte, cel care s-ar fi abținut deja să critice fostul antrenor.

Și dacă... s-ar fi întâmplat chiar așa? Sabău n-ar mai fi făcut drumul Cluj – București „nepregătit pentru viață", oficialii lui Dinamo ar fi luat bacalaureatul la proba „limba și literatura responsabilității în caz de eșec", iar un impresar fără licență n-ar fi câștigat războaiele altora prin șantaj. Dar ne-am mai fi simțit cu adevărat români?

CULISE / ProSport vă prezintă substratul haosului din ultimul timp de la Dinamo

K.O.

Adrian DUMITRU
adrian.dumitru@prosport.ro

Unui singur om îi convine deznodământul ultimelor două săptămâni: Nicolae Badea (foto)! Președintele CA a scăpat de Turcu și l-a tras pe linie moartă pe Borcea.

De ieri, la Dinamo există o nouă ordine: Borcea se va ocupa doar de partea financiară, Dinu va avea puteri depline pe partea sportivă, iar antrenor va fi italianul Bonetti. În afară de Nicolae Badea, președintele CA al lui Dinamo, nimeni nu mai are aceleași atribuții în „Ștefan cel Mare". De la Tică Dănilescu, maseuri, preparatori fizici și copii de mingi. Doar Badea a rămas pe loc, iar acest lucru nu a fost deloc întâmplător. ProSport vă prezintă mai jos revoluția de catifea a șefului de la Computerland, una la care puțini se așteptau, dar în urma căreia mulți au avut de suferit. O adevărată operă de artă. ■

CAZUL TURCU SAU „PROBLEMA CEA MICĂ"

Săptămâna trecută, Vasile Turcu a anunțat că se va retrage de la Dinamo. Nu era prima oară, dar discursul afaceristului părea mai hotărât ca niciodată. Conform mai multor mărturii din interiorul clubului, Turcu ar fi bătut palma încă de atunci cu ceilalți acționari pentru o despărțire pe cale amiabilă. Cu următoarele condiții: drepturile federative ale lui Ianis Zicu și o sumă de bani care să acopere diferența de până la patru milioane de euro, sumă pe care, susține el, ar fi investit-o în club. Pe toată lumea a mirat decizia lui Vasile Turcu, însă pentru orice există o explicație. Iar în acest caz ea începe cu numele lui Ioan Sabău. Din câte se pare, negocierile cu „Moțul" n-au fost altceva decât „momeala" necesară pentru a-l convinge pe Turcu că nu mai merită să rămână la Dinamo. „Fiind apropiat de frații Becali, cei care nu-l mai au la inimă pe Neluțu, Turcu a încercat să-și impună cuvântul printre acționari, opunându-se. Văzând că nu e ascultat și că nu e prima oară când se întâmplă asta, atunci a decis să plece. Modul în care i s-a prezentat oferta de încheiere a colaborării l-a surprins un pic, pentru că se aștepta să nu-i fie acceptată", a povestit un apropiat al clubului. La puțin timp după aceea, prin birourile de la Computerland se auzea următoarea propoziție: „E bine că am rezolvat problema cea mică". ■

MISTERUL BORCEA

Cu Cristi Borcea lucrurile sunt oarecum confuze, singurul lucru cert fiind concluzia trasă în noaptea de luni spre marți: nu se va mai implica la echipă! Adică exact ceea ce și-au dorit acționarii și oamenii din club cu putere de decizie, după ce, zic ei, s-ar fi pierdut campionatul pe mâna lui. O sursă a explicat: „Cristi și-a luat angajamentul că va lua campionatul, dar, din păcate pentru el, nu s-a întâmplat așa. Iar asta nu avea cum să nu se lase cu nemulțumiri în rândul acționarilor". Cert e că, din momentul în care s-a terminat Liga I și au început întâlnirile șefilor, de fiecare dată i s-a reproșat același lucru: că nu a ascultat pe nimeni, că a făcut transferuri peste capul lor și că din cauza asta s-a ajuns unde s-a ajuns. Toată lumea i-a reproșat multe lucruri, însă nimeni nu și-a permis să aibă o atitudine radicală. Dintr-un motiv simplu: oficial și neoficial, Borcea a băgat cei mai mulți bani la Dinamo! „El e cel mai pătimaș, asta e clar, dar și cel care a dat cel mai mult. Ceilalți nu au ce să-i zică, pentru că are acest argument!", a adăugat o altă sursă. Și totuși, inevitabilul s-a produs: de luni noapte, teoretic, Borcea nu se va mai ocupa de nimic din ceea ce înseamnă echipa. Atribuțiile sale se vor opri la problemele financiare. Cum s-a ajuns aici? Aceleași surse au oferit o explicație: „Borcea a încercat să-i împace pe Rednic și pe Dinu, însă nu a reușit. Atunci când s-a ales cu refuzul «Puriului», s-a uitat către Badea, însă de acolo n-a mai venit nimic. Președintelui îi convenea situația: scăpa și de Rednic, care ratase obiectivele sezonului trecut, și punea presiune și pe Borcea, care nu putea renunța așa ușor la Dinamo". Cu alte cuvinte, președintele a jucat din nou la câștig! ■

„NE-AU FURAT TITLUL!"

Aici vine partea întunecată a lucrurilor. Conform mărturiilor unor oameni din club, șefii s-au așezat la o masă și au încercat să înțeleagă ce s-a întâmplat la finalul sezonului. Au început cu meciul de la Urziceni, când Dinamo n-a jucat mai nimic și a pierdut cu 1-0. Apoi a urmat partida cu Brașovul, desfășurată după un scenariu asemănător, chiar mai dramatic, căci acolo s-a pierdut titlul. La Pitești n-a mai fost nimic de comentat, zarurile fuseseră aruncate. Într-una dintre întâlniri, a fost lansată bomba: „Am auzit că unii jucători ne-au lucrat. Iar de lucrul ăsta nu sunt străini frații Becali! Doar sunt prieteni cu Dan Petrescu!". La început reticenți, mulți dintre acționari au început să-și pună întrebări și să lege diversele informații. Au apărut și nume, singurul care a „răsuflat" fiind cel al lui Moți. Au apărut și primele măsuri: despărțirea de jucătorii care au contracte de colaborare cu Victor și Giovani Becali (foto). „Prin această măsură se încearcă scoaterea clubului din zona lor de influență", a precizat o sursă. ■

BĂNUIALĂ / Șefii au început o anchetă internă după ce au primit informații că mai mulți jucători nu au dat totul pe finalul sezonului. Meciurile în discuție sunt cele cu Urziceni și Brașov

A TRĂDAT MOȚI?

Moți (în stânga) a atras bănuielile acționarilor după ce Bilașco l-a depășit în dese rânduri

Foto: Bogdan IORDACHE

Alexandru ENCIU
alexandru.enciu@prosport.ro

Tensiunile la Dinamo nu au luat sfârșit. Ratarea titlului i-a făcut pe acționari să pornească mai multe anchete interne pentru a afla care sunt vinovații pentru pierderea milioanelor care ar fi venit din Ligă.

Iar supărarea acționarilor este cu atât mai mare cu cât aceștia au primit informații că ar fi fost sabotați chiar de cei pe care i-au plătit să aducă trofeul în „Groapă". De câteva zile, prin cercul acționarilor se vehiculează o informație care ar putea șoca multă lume, de la simpli suporteri până la cei mai sceptici oameni din „Ștefan cel Mare." Șefii cred că o parte dintre elevii lui Rednic „au fost blat" la meciurile importante

1,5
milioane de euro cere Dinamo pe Moți

din final. „Nu este posibil să joace atât de slab niște oameni care au fost de bază restul sezonului".

Din câte se pare, unul dintre cei vizați este Cosmin Moți, iar meciul care a trezit suspiciuni este cel cu Unirea Urziceni. La jocul care a decis practic titlul, fundașul central a greșit la golul lui Varga. „Nu a câștigat un duel tot meciul, tocmai el care a fost stâlpul apărării până atuci. A fost o metamorfoză pe care nu o înțelegem", au spus șefii. În afara stoperului, conducătorii mai au pe listă și alți jucători. „Mai sunt cel puțin încă doi!", a sunat verdictul bombă al oamenilor care au investit la Dinamo. ■

VARIANTĂ / Dinamo și Poli Timișoara negociază un schimb spectaculos de jucători

L-AR VREA TIMIȘOARA

Căzuți în dizgrația șefilor de la Dinamo, Cristi Pulhac și Cosmin Moți ar putea părăsi echipa din „Ștefan cel Mare", cu destinația Timișoara.

Sătui de viața extrasportivă a acestora, șefii roș-albilor se gândesc să accepte prima ofertă de transfer pe adresa lor. Iar destinația jucătorilor se pare că va fi Timișoara, după ce Marian Iancu, care s-a arătat de nenumărate ori interesat de achiziționarea fundașilor dinamoviști, a făcut o ofertă de nerefuzat: 500.000 de euro, plus doi dintre titularii naționalei de tineret: Srdjan Luchin și Cristian Scutaru. Echipa din „Ștefan cel Mare" negociază pentru cei doi fotbaliști bănățeni încă de acum un an și jumătate. ■

GREȘELILE CU URZICENIUL

- A ieșit în contratimp la omul său de marcaj, Bilașco, autorul pasei decisive la golul lui Varga, adversar în fața căruia a pierdut majoritatea duelulilor directe
- Încercarea sa de repliere s-a terminat cu o deposedare la o distanță mai mare de un metru de minge sau adversar
- În general, fundașul dinamovist a pierdut duelurile importante cu atacanții adverși

PUBLICITATE

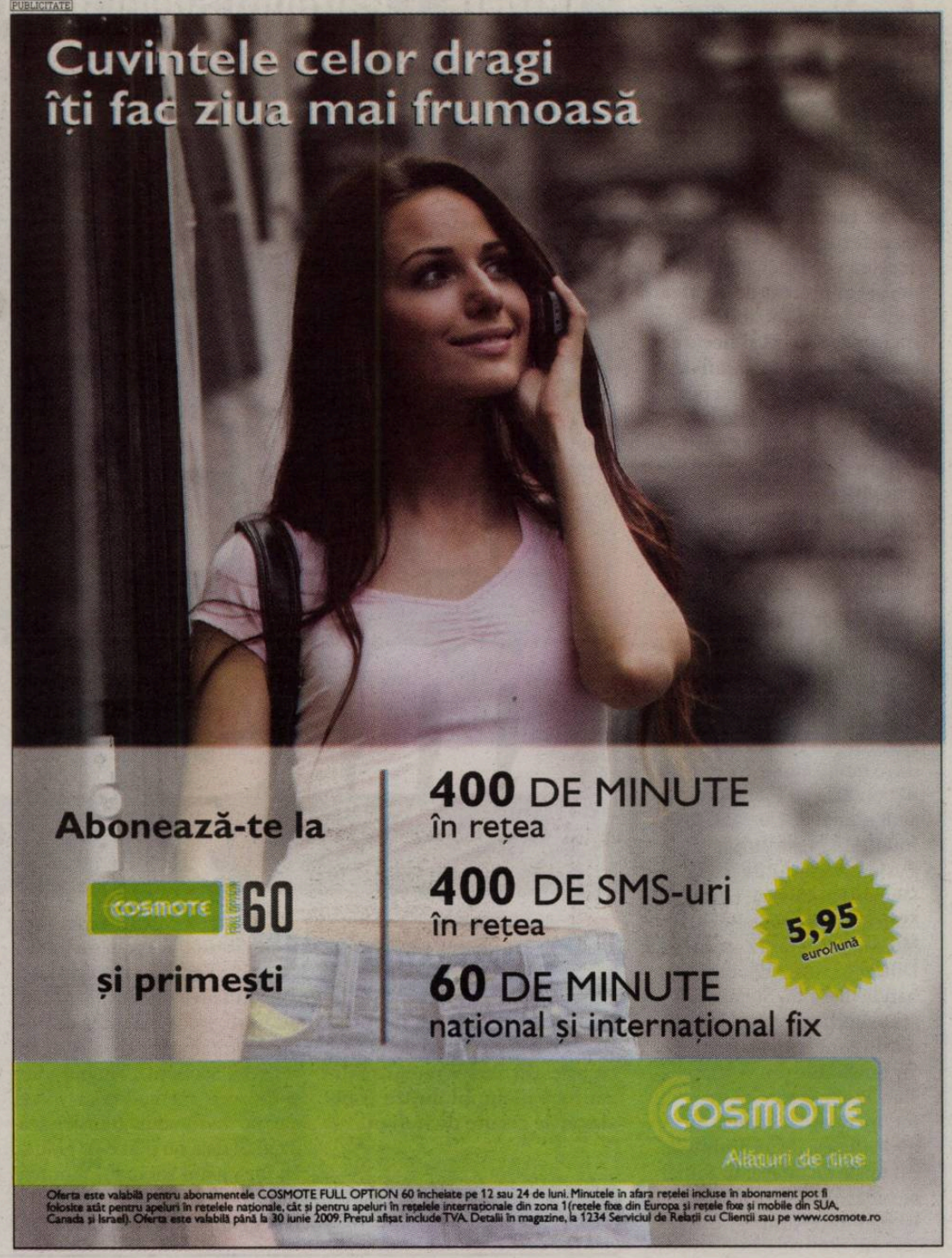

EMEGHARA, ÎNAPOI LA BOLOGNA

Chiar dacă duminică s-a întors în țară și declara că se va pregăti normal, cu restul coechipierilor, Iefanyi Emeghara se va întoarce înapoi în Italia. Nigerianul nu este încă refăcut și, la sfatul staff-ului medical al Stelei, va efectua finalul recuperării la clinica de la Bologna. ■

ELIMINARE / „Favoritul" galeriei nu va face parte din lotul deplasat de Steaua în Austria

După Pleșan, și Lovin e exclus!

Daniel VLAD
daniel.vlad@prosport.ro

Steaua pleacă mâine spre Austria, acolo unde timp de 14 zile va avea loc turneul de pregătire dinaintea „dublei" din preliminariile Europa League, cu Ujpest.

Conducerea stelistă a definitivat lista de jucători, pe care nu au mai fost incluși fotbaliștii Pleșan, D. Moreno, Lițu, Semedo, Cernea, Vâtcă, Emeghara, Ovidiu Petre, Pedriel și Mustață. Acestora li s-a adăugat Florin Lovin care, la fel ca în cazul lui Pleșan, a fost anunțat ieri să se prezinte începând de la 1 iulie la Steaua II. Mijlocașului defensiv i se reproșează faptul că în ultima vreme vociferează prea des la antrenamente și că a fost unul dintre jucătorii care s-au plâns de antrenamentele fizice conduse de Mihai Teja. Lovin mai are voie să se antreneze cu echipa mare până mâine, când are loc deplasarea spre Austria. Practic, cu această decizie i s-a mai îndeplinit o condiție lui Bergodi.

Dayro Moreno nu a mai fost inclus în lot pentru că el nu s-a prezentat nici ieri la antrenament, refuzând în continuare să revină la echipa care îl mai are sub contract pentru încă trei ani. În schimb, steliștii au păstrat câteva camere libere pentru Bozovic, Cesinha, Tiago și încă un jucător, cel mai probabil un vârf de atac. În privința lui Dayro, acesta riscă să fie suspendat pe toată durata contractului, dar rămâne ca Gigi Becali să-și dea acceptul. ■

Ei merg în Austria

Portari: Zapata, Tătărușanu, Lungu
Fundași: D. Bălan, E. Baciu, Goian, Ninu, Ghionea, Rada, P. Marin, Filip, Golanski, Tudose
Mijlocași: Nicoliță, Szekely, A. Ionescu, Bicfalvi, Onicaș, Ochirooii
Atacanți: Kapetanos, B. Stancu, Surdu, Rusu

Lovin revine la Steaua II unde mai fusese „exilat" pe vremea lui Lăcătuș

OPINIE
PIUNEZE

Mihai CIUCĂ
mihai.ciuca@prosport.ro

Caut vârf, dau fundaș

Ochii văd, inima cere. Și cam atât. Lui Bozovic îi plouă în gură după Steaua și viceversa, Zicu e cotă parte din îmbufnarea lui Turcu pe ceilalți acționari de la Dinamo, lui Adrian Cristea îi fac cu ochiul și CFR, și Steaua. Doar câteva nume vânturate azi la bursa transferurilor. Câte dintre acestea vor fi ceva mai mult decât un pretext de-o cafea între părți? Probabil că niciunul. E criză și fiecare conducător se va gândi de zece ori până să pună pe masă o sută, două de mii, nici pomeneală de vreun milion de euro. Blocajul e evident, sugrumă, iar goana după jucători liberi de contract nu rezolvă mare lucru. Italienii au o soluție de rezervă pentru momentele în care trebuie evitată o nebunie financiară. Schimbul de jucători. Istoria lui calcio e țesută cu destule povești picante. Capello contra Benetti, Boninsegna contra Anastasi între multe altele, toți internaționali la zi. Toată lumea a avut numai de câștigat. Juve, Inter, Milan, jucătorii.
E o joacă adevărată, ca la Divizia Fantastică, oarecum. Steaua l-ar vrea pe Bozo, Rapid caută portar (Zapata?), Dinamo n-are mijlocași de bandă dreaptă, Steaua are prea mulți și tot așa. Dacă tot nu sunt bani de rulaj, iar tensiunile din vestiare stau să explodeze peste tot, nu doar la Steaua. Am mai scăpa și de jurămintele infantile de iubire. În fotbal se moare mai repede decât își închipuie unii.

PE CINE A VRUT BERGODI		PE CINE I-A ADUS GIGI	
Cesinha	1.200.000 €	Romeo Surdu	0 € (revenit de la Brașov)
Vladimir Bozovic	1.200.000 €	Ionuț Rada	0 € (revenit de la Otopeni)
Cristian Tănase	2.000.000 €	Daniel Bălan	0 € (revenit de la Alki Larnaca)

IRONIE / Patronul Stelei a spus că și-a îndeplinit înțelegerea cu Bergodi și a făcut cele trei achiziții: Surdu, Bălan și Rada

Îl ia la mișto!

Foto: PROSPORT

Andrei NOURESCU
andrei.nourescu@prosport.ro

ProSport a prezentat ieri în exclusivitate iritarea lui Cristiano Bergodi vizavi de faptul că oficialii Stelei nu au realizat încă niciunul dintre transferurile cerute de italian.

Când a bătut palma cu Steaua, Bergodi s-a înțeles cu Becali și Argăseală ca din lotul Stelei să fie îndepărtați jucătorii problemă (ceea ce încă nu s-a întâmplat) și să se realizeze 3-4 achiziții. „Timpul trece și de zece zile aud doar vorbe, dar nu văd niciun transfer realizat. Și deja nu mai e de glumă, eu încă n-am semnat... Am mai spus-o, fără 3-4 achiziții, nu ne putem lupta pentru obiectivul stabilit, titlul", a declarat Bergodi în ProSport-ul de ieri.

> **Joi vom discuta cu toții foarte serios. Nu mai este deloc de glumă!**
> **CRISTIANO BERGODI**
> antrenor Steaua

Aseară, Gigi Becali a reacționat la îngrijorarea arătată de antrenorul italian. „Nu cred că este îngrijorat, nu are de ce. Oamenii mei vorbesc cu el și nu este nicio problemă", a spus Becali. Patronul Stelei a continuat apoi într-o notă ușor ironică, atunci când a fost întrebat despre înțelegerea privind cele trei achiziții. „Păi nu le-am făcut? Da, așa este, ne-am înțeles să mai aducem trei jucători și asta am făcut, am adus trei, ce mai vrea? Au venit Bălan, Surdu și Rada", a replicat Gigi Becali.

N-ar fi pentru prima dată când patronul Stelei își „înțeapă" antrenorii cu ironii, prima condiție pentru cei care ocupă banca tehnică a Stelei fiind practic aceea de a rezista și a deveni imuni unor astfel de reacții frecvente și inevitabile. ■

Foto: Cosmin MOȚEI

STEAUA

Goian, la Beșiktaș?

Presa din Turcia susține că Dorin Goian e în capul listei de achiziții a campioanei din această țară, Beșiktaș. Conducătorii fostei echipe antrenate de Mircea Lucescu vor să-și întărească și defensiva, după ce în prealabil s-au arătat interesați și de serviciile lui Adrian Mutu. Gigi Becali a declarat zilele trecute că prețul de transfer pentru Goian este de maximum 3 milioane de euro. ■

CRAIOVA

Baird: „Mititelu e dictator"

Dat afară de Adrian Mititelu, Michael Baird a răspuns printr-o declarație dură: "Mititelu se comportă ca un dictator, ca și Ceaușescu. Ne terorizează, face armată cu noi". Baird a mai spus că nu va refuza să meargă la echipa a doua, dacă va fi trimis acolo. Într-o situație ingrată se află și portarul Mircea Bornescu. De altfel, acesta a plâns în hohote atunci când a fost exclus din lot. ■

NERVOS / Gigi Becali vrea să înceapă curățenia

„Vă dau afară"

Nicu BĂDESCU
nicu.badescu@prosport.ro
Daniel VLAD
daniel.vlad@prosport.ro

„Gata! Se schimbă lucrurile la Steaua! De azi înainte Steaua e deasupra tuturor, noi toți suntem sclavii Stelei. Și jucători, și angajați, și patron. Contează numai interesul Stelei"

GIGI BECALI
finanțator Steaua

„Ordine, vreau ordine", repetă întruna Gigi Becali. Într-adevăr, la Steaua finanțatorul vrea să facă o curățenie generală, dar nu numai în privința vestiarului, ci și în cadrul clubului.

Evenimentele din ultima vreme l-au pus pe gânduri pe finanțatorul stelist, care a început să nu mai aibă atâta încredere în angajații săi. Faptul că el a aflat de tot felul de incidente petrecute în vestiarul Stelei sau pe terenurile de antrenament de la Cristiano Bergodi și Renzo Rossi l-a enervat cumplit și a început să le reproșeze oamenilor săi de încredere că îi ascund lucruri. Primul care a fost tras la răspundere a fost team-managerul Stelei, Marius Ianuli, pe care l-a certat zdravăn zilele trecute. „Bă, ce e aici? Eu nu știu ce se întâmplă în casa mea? Păi, aflu de la alții ce se petrece în curtea mea? Vă dau afară!", a amenințat Gigi Becali, care de-abia așteaptă să se ia și de Mihai Teja, dar și de Valeriu Argăseală. Finanțatorul ar fi dispus să renunțe chiar la președintele clubului, dar nu găsește persoana potrivită pe care să o pună la șefia Stelei. Chiar dacă s-a lovit de refuzul lui Dinu Gheorghe, Becali speră totuși să îl facă pe acesta să se răzgândească și să accepte să vină în Ghencea.

„Sunt luat de prost!"

În plus, pe Becali îl mai macină un lucru. Se gândește că angajații au început să-l păcălească la bani. Nu ar fi prima dată când ar gândi asta, pentru că, până la urmă, la fel a crezut și despre Mihai Stoica și despre Adrian Ilie. Finanțatorul suspectează că banii pe care i-a băgat în transferuri în ultimii ani nu și-au găsit acoperire în evoluțiile jucătorilor respectivi. Ultima dată s-a enervat cu ocazia transferului eșuat cu Pepe Moreno. „Ce naiba, sunt luat de prost? Păi îmi spuneți că nu trebuie să dau niciun ban pe el și apoi Independiente îmi solicită bani de transfer? Vreau și să iau. Ia să vindeți și voi ceva, să păcăliți și voi alte cluburi să ia din jucătorii noștri. Hai să vedem cât de buni sunteți", ar fi răbufnit Becali. ■

TRANSFER / Mijlocașul ar putea semna un contract pe trei ani, cu un salariu de 200.000 €

Sânmărtean, pe bani mulți

Foto: PROSPORT

Sânmărtean (stânga) este văzut ca unul dintre cei mai tehnici fotbaliști români

Daniel VLAD
daniel.vlad@prosport.ro

Oficialii din Ghencea continuă cursa achiziționării lui Lucian Sânmărtean.

„Azi-dimineață (n.r. – ieri) am purtat o primă discuție cu președintele Argăseală. M-a întrebat dacă vreau să joc pentru Steaua, dacă îmi surâde ideea, dar nimic mai mult. Urmează ca în perioada următoare să mai discutăm despre detaliile financiare ale unui viitor contract. Steaua mă vrea, eu vreau să joc, dar nu pot să spun deocamdată că sunt transferat, rămâne de văzut", a spus fotbalistul pentru GSP TV. Surse apropiate grupării din Ghencea ne-au informat că Sânmărtean ar putea semna un contract care s-ar întinde pe doi sau trei ani, urmând să primească un salariu de circa 200.000 de euro.

Depinde de Tiago!

În plus, ar mai exista varianta ca jucătorul să accepte un contract standard pe care Gigi Becali vrea să-l instaureze la clubul din Ghencea, în valoare de 10.000 de euro lunar, dar să încaseze o primă de instalare mai mare.

Totuși, în calea transferului există și impedimente. Primul ar fi că Sânmărtean este un jucător care folosește în principal piciorul drept, lucru care nu-l ajută pe Bergodi, care a cerut un stângaci clasic, cu apetit ofensiv, cum ar fi Cesinha. Apoi, antrenorul italian se pare că ar prefera să-l folosească în centru, acolo unde are nevoie de un jucător de creație, însă acest lucru ar putea fi posibil numai dacă nu se realizează achiziționarea portughezului Tiago. ■

PUBLICITATE

„NEAMȚUL" RĂMÂNE ÎN STAND-BY

Primarul Sorin Apostu le-a prezentat consilierilor locali cerințele lui Dorinel Munteanu pentru a rămâne antrenor la „U": buget de 2,5 milioane de euro, dintre care 350.000 pentru transferuri, și postul de manager general. „El nu mi-a putut garanta nici că va rămâne, nici că va promova. A spus că în fotbal nu e nimic garantat", a mai spus primarul.

OPINIE

LA VINCLU

Daniel NANU
daniel.nanu@prosport.ro

Liga, pământ românesc

Gigi Becali s-a obișnuit cu sala de judecată la fel ca Steaua cu eșecul. Între două procese de soi, cel cu interdicția de a părăsi țara și cel pentru recuperarea valizei, latifundiarul a mai aruncat însă o cugetare în stil propriu: „Rednic e o soluție foarte bună. Extraordinară. Pentru noi", a grăit patronul din Ghencea. Culmea, după un exces de gândire, lucru rar în „Ștefan cel Mare", boșii de la Dinamo i-au întors spatele celui pe care ar fi vrut să-l facă vătaf absolut în probleme sportive. Uite-așa au trecut dinamoviștii pe lângă tragicomedia de a-i da puteri depline unui veritabil maestru al ratării! De la Steaua și de la Dinamo ne așteptam. Surpriza în materie de logică vine de la Urziceni. Cică Unirea ar vrea să emigreze cu tot cu Liga Campionilor. La Klagenfurt. Nu e foarte clar dacă UEFA va aproba trocul, dar o idee tot a încolțit. Și ar fi păcat. Poate că un meci în Ghencea cu o echipă din urna a treia a Ligii nu va zgudui stadionul, dar lucrul e valabil și pentru arena pe care tricolorii lui Pițî s-au acoperit de rușine. Sigur că foarte puțini dintre cei 17.000 de locuitori ai Urziceniului vor fi dispuși să vină la București. Dar chiar și așa, pentru cele câteva sute de fani în mijlocul cărora Dan Petrescu și Mihai Stoica au defilat pe străzile înguste din Urziceni, visând la Ferguson ori la Abramovici, Unirea ar trebui să țină Liga pe pământ românesc.

TRATATIVE / Alba Iulia a trimis o ofertă pentru „ceferiștii" Vitinha, Viera și „Ema" Kone. Clujul cere 150.000 de euro, Unirea oferă doar 100.000 de mii de euro

„Dăm o sută"

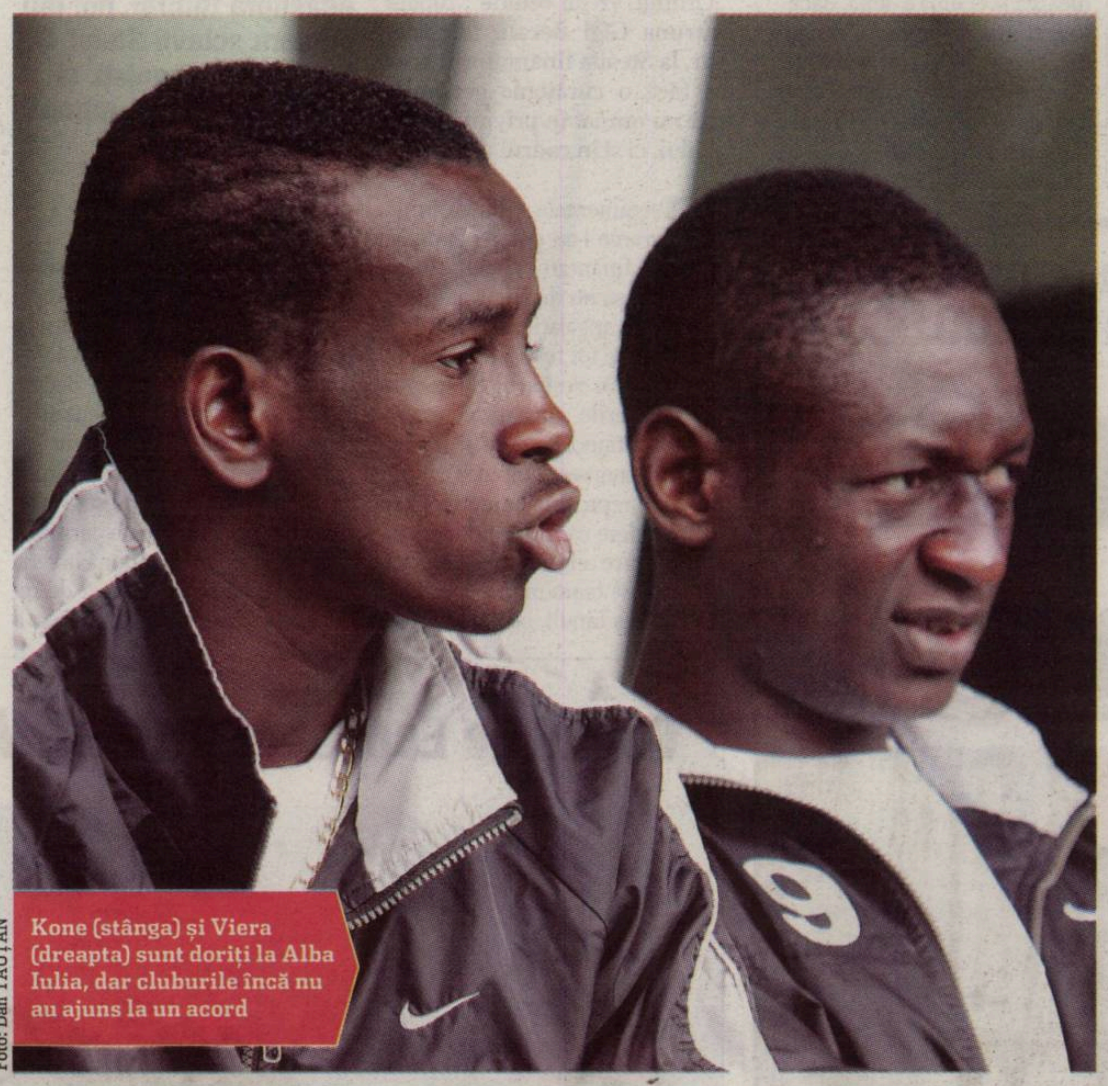

Foto: Dan TĂUȚAN

Kone (stânga) și Viera (dreapta) sunt doriți la Alba Iulia, dar cluburile încă nu au ajuns la un acord

Dan UDREA
redactiacluj@prosport.ro

Unirea se va reuni azi, la ora 18:00, însă cu același lot cu care a promovat, întăririle lăsându-se încă așteptate. Cert este doar că oficialii de pe „Cetate" i-au cerut oficial de la CFR pe Vitinha, Viera și „Ema" Kone.

După un prim eșec în mercato, Unirea fiind nevoită să renunțe la transferul portarului stelist Cornel Cernea din cauza pretențiilor financiare mari ale acestuia, șefii alb-negrilor speră să aibă mai mult succes cu oferta expediată către CFR Cluj. „Suntem interesați de fundașul stânga Vitinha, de fundașul dreapta Viera și de mijlocașul de bandă dreaptă Kone, dar l-am dori și pe atacantul Traore. Deocamdată, CFR ne-a cerut o ofertă de preț pentru primii trei și noi le-am transmis suma pe care am fi dispuși să o plătim. Pentru Traore vom discuta separat", a dezvăluit președintele C.A., Marian Sarmeș. Potrivit unor surse, Unirea a oferit 100.000 de euro pentru transferurile celor trei, cu 50.000 de euro mai puțin decât cere CFR, însă Sarmeș este optimist cu privire la finalizarea negocierilor. „Cred că vom ajunge la un numitor comun", a încheiat el optimist.

„Cornel Cernea ne-a cerut 80.000 de euro la semnătură și salariu de 5.000 de euro pe lună. În aceste condiții, am sistat negocierile cu jucătorul

MARIAN SARMEȘ,
președinte Unirea Alba Iulia

Umblă și după „șepci roșii"

Pe lângă negocierile cu CFR Cluj, Unirea tatonează și alte piste. Principalii vizați sunt Ungurușan, Dolha (ambii „U" Cluj), Alexandru Iacob (Steaua), Petrovici (Minerul Mehedinți) și Dedu (FC Brașov). „Momentan nu e nimic concret", a admis președintele Marian Sarmeș.

Până una, alta, azi la reunirea echipei vor veni împrumutații Oara, Hârceagă, Mureșan și Ghidia.

VARIANTĂ / Omul de afaceri Marius Vizer este în cărți pentru preluarea Universității Cluj

Și-ar pune „șapcă roșie"

Vlad MĂCICĂȘAN
vlad.macicasan@prosport.ro

Patronul lui Liberty nu mai vrea să înscrie echipa în liga secundă și intenționează să mute jucătorii la Cluj. Vizer (foto) a fost în cărți și la Dinamo, dar afacerea a picat după retragerea lui Cristi Borcea.

Cel mai nou investitor intrat în negocieri cu primarul Sorin Apostu pentru preluarea Universității Cluj este, potrivit unor surse, Marius Vizer. El și-a manifestat încă din iarnă intenția de a renunța să țină formația bihoreană în Liga a II-a. „Ori promovarea, ori Liga a III-a", le-a spus atunci Marius Vizer apropiaților, nemulțumit de faptul că echipa mare cheltuie prea mulți bani în condițiile în care obiectivul este doar creșterea tinerilor. Cum Liberty nu a promovat, Vizer ar vrea să păstreze doar centrul de juniori de la Salonta și să preia o altă echipă, unde ar avea șanse mai mari să ajungă în Liga I. Cum la FC Bihor nu a găsit înțelegere din partea autorităților locale, a apărut varianta „U" Cluj. Marius Vizer nu ar urma să vină singur la formația clujeană. Se pare că omul de afaceri l-ar vrea președinte pe Alexandru Toth, de la FC Bihor, care a purtat deja primele negocieri cu clujenii. De asemenea, mai mulți jucători de la Liberty vor fi transferați în masă la „U". Dacă va prelua Universitatea, Marius Vizer va trebui să acopere datoriile de un milion de euro ale clubului clujean.

Foto: Dan TĂUȚAN

NU MAI VREA SĂ AUDĂ DE BECALI

Sepsi a rămas uimit de felul în care impresarul a vorbit despre Sabău, dar spune că de la un om ca Giovani Becali te aștepți la orice. „Sabău nu merita așa ceva, n-ai cum să spui despre el că a omorât un om", este de părere Sepsi. „Puteam să-l reclam atunci la FIFA. Oricum, acum nu mai am nicio legătură cu firma lor", a încheiat fundașul. ■

ATAC / Laszlo Sepsi dezvăluie modalitățile de lucru ale lui Giovani Becali, povestind cum era să rateze Benfica

„Giovani a vrut să mă distrugă!"

Vlad MĂCICĂȘAN
vlad.macicasan@prosport.ro

Atacul lansat de Ioan Becali asupra lui Ioan Ovidiu Sabău se întoarce acum împotriva fostului impresar. Laszlo Sepsi, fostul elev al „Moțului" la Bistrița, îl acuză pe Giovani că lucrează murdar și că a încercat să-i compromită transferul la Benfica!

Vorbele grele aruncate de Giovani Becali către Ioan Ovidiu Sabău au dus la refuzul „Moțului" de a mai antrena Dinamo.

Dușmănia dintre cei doi este însă mai veche și s-a născut când Benfica l-a „ochit" pe Laszlo Sepsi de la Gloria. Becali s-a supărat că nu a fost prezent la negocieri, deși fotbalistul avea contract cu firma sa de impresariat, pierzând astfel câteva sute de mii de euro din comision. Sepsi susține însă că realitatea a fost cu totul alta și că impresarul nu l-a ajutat cu nimic, ba chiar i-a făcut reclamă proastă. „Giovani a adus niște scouteri ai Benficăi să-l vadă pe Pulhac la un meci al naționalei de tineret, dar portughezii m-au remarcat pe mine. L-au întrebat de situația mea, dar el s-a dus la Lisabona ca să-i convingă să-l ia tot pe Pulhac. Practic, el negocia cu Benfica în defavoarea mea. Atunci nu eram tot sub contract cu firma lui?", se întreabă Sepsi, care continuă: „În cele din urmă, transferul lui Pulhac a căzut, am aflat asta mai târziu, și fiindcă Becali ceruse mulți bani pentru el. După o lună, cei de la Benfica m-au sunat și m-au chemat la negocieri. Mi-au cerut să merg singur, fără impresar". Cluburile s-au înțeles apoi foarte ușor, la negocieri participând Jean Pădureanu și Sabău. Lucru pe care Giovani nu l-a iertat niciodată. ■

Foto: PROSPORT

„Ce fac frații Becali este de neconceput. Scuipă pe la televizor, bat alți impresari, păcălesc jucători. Acesta este felul în care acționează ei

LASZLO SEPSI
fundaș Benfica

PUBLICITATE

Arad, TODORUŢ INTERNAŢIONAL, tel. 0357-41.33.23 • Bacău, EXCLUSIV MOTORS, tel. 0234-57.71.11 • Baia Mare, LETADY, tel. 0262-21.82.48 • Braşov, DIP MOTORS, tel. 0268-33.63.00 • Brăila, ENA SERVICE, tel. 0239-62.99.44 • Bucureşti, ALTO SYNCRO, tel. 021-209.40.22 • Bucureşti, METROTEHNICA INTERNAŢIONAL, tel. 021-457.08.17 • Bucureşti, PORSCHE BUCUREŞTI AVIAŢIEI, tel. 021-203.29.29 • Bucureşti, PORSCHE BUCUREŞTI VEST 2, tel. 021-203.12.22 • Cluj, TOP CAR, tel. 0264-43.92.03 • Constanţa, DONA, tel. 0241-54.97.93 • Craiova, DONA, tel. 0251-43.65.01 • Galaţi, ENA SERVICE, tel. 0236-31.10.50 • Iaşi, MOLDOTRANS AUTO, tel. 0232-22.15.65 • Mureş - Corunca, SANTCOM, tel. 0265-30.70.58 • Oradea, IBERICA, tel. 0259-41.80.48 • Piteşti, STAR PROFESIONAL CAR, tel. 0348-45.74.17 • Ploieşti, PEX, tel. 0244-59.67.51 • Râmnicu Vâlcea, DONA, tel. 0250-73.40.64 • Sibiu, PORSIB, tel. 0269-22.85.58 • Sighişoara, SANTCOM, tel. 0265-77.26.09 • Suceava, TEHNO DINAMIC, tel. 0230-52.27.64 • Târgovişte, MECO PROD, tel. 0245-22.01.01 • Târgu Jiu, COREX, tel. 0253-22.21.37 • Târgu Mureş, SANTCOM, tel. 0265-30.60.58 • Timişoara, TODORUŢ INTERNAŢIONAL, tel. 0256-24.37.37

AEK ATENA ÎN LOC DE BORUSSIA

Nici nu s-a reunit echipa și conducerea s-a văzut nevoită să facă prima modificare în programul din intersezon. Astfel, după ce inițial ultimul amical din stagiul din Austria trebuia să se dispute în compania nemților de la Borussia Moenchengladbach, până la urmă adversara "vișiniilor" va fi gruparea elenă AEK Atena..

PE BUNE

Mihai MIRONICĂ
mihai.mironica@prosport.ro

Circbal

Joseph Blatter a sosit la București pentru a anunța oficial că România a primit organizarea Campionatului Mondial de circbal. Încă de la sosire, Blatter a remarcat capacitatea celor de la aeroport de a face față unui număr mare de pasageri, terminalele gemând de oameni veniți s-o antreneze pe Dinamo. Într-o limbă dulce și împleticită, Nașu' l-a întâmpinat cu sticla oficială a competiției. Încântat de atmosfera pe care a întâlnit-o în Africa de Sud, Blatter a cerut ca și la noi ambianța să fie înviorată cu trompete. Nașu' l-a asigurat pe elvețian că și la noi trompetele sunt la modă, chemându-i pentru o demonstrație pe Torje, Bănel și Dayro.
Blatter a lăudat inovațiile aduse de circbal, uhrinarea pe medaliile de argint și posibilitatea ca doi jucători din tribune să poată intra pe teren. Arbitrii delegați la acest turneu vor fi verificați până la ultimul p(l)ic de Florin Prunea. Mondialul de circbal va fi cea mai sigură competiție, securitatea fiind asigurată de Nețoiu și alți securiști împreună cu o brigadă de câini cu gradene-n coadă. Trofeul fairplay va fi acordat de Jean Pădureanu și Lucianno Moggi, iar cel de golgheter a fost comandat în Franța și va purta numele lui Daniel Niculae. Blatter și-a continuat apoi drumul cu mașina spre Bruxelles, iar din portbagajul lui se auzea într-o engleză cu accent de Pipera: „Lord, protect the Romanians".

9

meciuri a jucat Emil Dică pentru Rapid în sezonul recent încheiat

STUDIOS / Noua achiziție a lui CFR se pregătește să devină specialist nu numai pe teren, ci și în afara acestuia

Dascălul Dică

Odată cu terminarea facultății, Emil Dică speră să își relanseze cariera, dar nu în Giulești, ci la Cluj

PUBLICITATE

Andra LUPOU
redactiacluj@prosport

Fostul rapidist Emil Dică vrea să joace semifinalele Europa League cu noua sa echipă, CFR Cluj. Înainte să înceapă însă antrenamentele cu "feroviarii", piteșteanul se pregătește de zor să devină absolvent de facultate.

După un an mai puțin reușit la Rapid, unde a evoluat mai mult la echipa a doua, Emil Dică a uitat deja perioada mai grea și vrea să înceapă în forță noul sezon. Mijlocașul nu vrea să vină cu mâna goală în Gruia și intenționează să le arate viitorilor colegi că nu se pricepe la fotbal numai pe teren. Zilele acestea, Dică s-a pus cu burta pe carte pentru a-și obține diploma de "profesor" în tainele sportului și recunoaște că emoțiile nu-l ocolesc. "Pe 1 sau 2 iulie o să am examenul de licență la Facultatea de Educație Fizică și Sport. Am ceva emoții, dar sper să se termine totul cu bine pentru ca să pot începe liniștit noul sezon", mărturisește mijlocașul, care și-a ales un mod mai diferit de a învăța.

> **Cu CFR vreau să joc semifinala Europa League**
>
> **EMIL DICĂ,** mijlocaș CFR Cluj

100

de mii de euro este contractul lui Emil Dică la CFR Cluj pentru fiecare sezon, jucătorul semnând pe trei ani

Visează la semifinalele Euroligii

Dică va pleca mâine pe tărâmurile zeilor, în Grecia, împreună cu prietena sa, unde vrea să îmbine utilul cu plăcutul.

Ex-giulești-teanul nu a uitat însă total de fotbal. Ba, mai mult, știe ce vrea de la noua echipă. "Mi-aș dori să realizez ceea ce nu am reușit cu Rapid în Cupa UEFA. Dacă acolo am jucat sferturile de finală, acum cu CFR vreau să joc semifinala Europa League, nu înainte să câștigăm la toamnă Supercupa României", mărturisește Emil Dică.

Are un frate student la litere

Sportul nu și-a făcut întâmplător loc în viața lui Emil Dică, piteșteanul moștenind plăcerea pentru fotbal de la tatăl său. "Tatăl meu a fost și el fotbalist, dar numai amator, iar mama mea a jucat handbal. Suntem o familie de sportivi, cu o excepție. Fratele meu mai mic este student la litere. Îi place și lui să se uite la fotbal, dar nu s-a gândit niciodată să îl practice", mărturisește mijlocașul "feroviar".

> **Sunt o persoană sociabilă și cred că mă voi acomoda repede la Cluj. Știu că am alături jucători de mare valoare și voi da tot ce am mai bun pe teren**
>
> **EMIL DICĂ,** mijlocaș CFR Cluj

PĂRERE

"STEAUA A AVUT GHINION CU UJPEST"

Emil Dică este de părere că Steaua nu va avea un meci ușor cu ungurii de la Ujpest. "Cred că Steaua a avut ghinion la tragerea la sorți. Putea să pice cu o echipă mult mai slabă decât Ujpest. Sunt sigur însă că se vor califica", spune mijlocașul, care are numai cuvinte de laudă la adresa tehnicianului Stelei. "Cristiano Bergodi este un antrenor foarte bun, însă evoluția echipei nu va depinde numai de el", a mai spus Dică.

CFR CLUJ

Au stabilit prețul abonamentelor

Gruparea din Gruia a anunțat ieri prețurile abonamentelor pentru sezonul 2009-2010 și modul în care acestea pot fi procurate. Astfel, între 1 și 11 iulie, au prioritate abonații de anul trecut, urmând ca în intervalul 13 – 25 iulie abonamentele să se vândă la liber. Prețurile tichetelor costă între 100 lei, la peluză, și 4.000 lei, la lojă.

CFR CLUJ

Culio propus la Lokomotiv

Clujenii țin neapărat să mai "scape" de un jucător în această vară, iar prima variantă este Culio, "feroviarii" sperând să obțină o sumă mare de pe urma plecării argentinianului. Culio a fost propus la Lokomotiv Moscova, iar în zilele următoare rușii vor decide dacă vor demara tratativele pentru achiziționarea mijlocașului.

FC BIHOR

Baiano spre Internațional

Brazilianul Erison Da Silva Santos Carnieta „Baiano", venit în iarnă la FC Bihor, are mari șanse să părăsească gruparea orădeană în această vară. Baiano este dorit de Internațional Curtea de Argeș, echipă la pregătirile căreia deja s-a prezentat. În cazul în care va trece și de testele medicale, Baiano va semna cu trupa lui Fane Stoica.

SCANDAL

Sorin Cigan rămâne în arest

Recursul făcut de Sorin Cigan împotriva deciziei DNA de a-l reține pentru 29 de zile sub acuzația de trafic de influență și dare de mită la partida ACU-FC Bihor a fost judecat și respins ieri de Tribunalul Bihor. Astfel, fostul internațional va rămâne în arest, deși avocatul său susține în continuare că probele procurorilor „sunt subțiri".

Ți se poate întâmpla și ție să lovești din greșeală mașina cuiva. Asigură-te că problemele pe care le poți pricinui altor șoferi vor fi rezolvate cum se cuvine.

Fă-ți o asigurare **RCA la Allianz-Țiriac** și vei fi sigur că orice probleme s-ar ivi, îți vor găsi rapid, ușor și fără complicații cea mai bună soluție.
Allianz-Țiriac va plăti păgubitului a cărui mașină ai lovit-o pagubele materiale, dar și vătămările corporale, dacă este cazul.

În plus, RCA de la Allianz-Țiriac are un preț competitiv.

Vino la orice sediu Allianz-Țiriac sau contactează-i pe reprezentanții noștri - agenți sau inspectori - și încheie asigurarea RCA.

Mergi înainte pe drumul tău alături de Allianz-Țiriac, partenerul tău de încredere.

InfoLine: 021 20 19 100
www.allianztiriac.ro

RCA 2009

Allianz Țiriac

GAZ METAN

Gazul vinde mai bine ca Unirea

Atacantul Cristian Bud a făcut cadou tricoul purtat la victoria obținută de Gaz Metan contra Unirii Urziceni la un spectacol caritabil pentru ajutorarea copiilor cu probleme medicale. Scos la licitație, tricoul s-a vândut cu 1.500 lei, mai bine chiar decât altele ce purtau însemnele lui Dinamo sau ale Universității Craiova. ■

ÎMPRUMUT

Vâtcă rămâne doar în Liga I

Portarul Stelei va fi împrumutat pentru încă un an la formația mediașeană. Gigi Becali a fost de acord să-l mai lase pe acesta la Gaz Metan, în condițiile în care Zapata și Tătărușanu vor fi primii doi portari ai Stelei. Vâtcă (foto) ar agreea și el întoarcere la Mediaș, însă nu vrea nici în ruptul capului să mai joace în Liga a II-a. ■

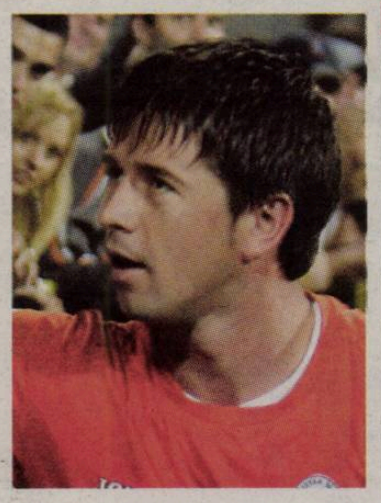

DESPĂRȚIRE

Grillo vrea în Brazilia

Nici al doilea jucător brazilian al mediașenilor nu se va prezenta la reunirea echipei. Contractul lui Grillo a expirat la finele campionatului trecut și fundașul dreapta este tentat să rămână în țara sa natală. Grillo a fost ofertat de un club din Brazilia și cel mai probabil nu va mai semna un nou angajament cu echipa din Mediaș. ■

DEZINTEGRARE / În cazul în care sezonul viitor va juca în liga secundă, Mediașul își pierde jumătate din echipă

Foto: Dan TĂUȚAN

Pleacă greii!

Andra LUPOU
redactiacluj@prosport.ro

Vlad MĂCICĂȘAN
vlad.macicașan@prosport.ro

Cristian Bud, Zarko Markovic, Edson Grillo, Cosmin Vâtcă, Cristi Todea, Eric Oliveira și Michael Kubala sunt primii care vor părăsi echipa mediașeană dacă FC Argeș nu va fi retrogradată de Comisia de Disciplină.

În cazul în care piteștenii vor avea câștig de cauză mâine la Comisia de Disciplină și nu vor fi retrogradați, Gaz Metan va pierde nu numai contactul cu primul eșalon, ci și o mulțime de jucători. Principalii titulari ai lui Gaz Metan au deja bagajele făcute. „Dacă jucăm în Liga I, rămânem, dacă nu, plecăm!", pare a fi lozinca după care se ghidează cei mai mulți dintre jucătorii lui Gaz Metan. Convins de această stare de lucruri este și veteranul Claudiu Boaru, atacantul aflat la a doua retrogradare cu Gaz Metan din Liga I. „Jucători precum Todea, Kubala sau Vâtcă nu cred că vor mai continua la noi, mai ales dacă retrogradăm. Dacă vor avea oferte, sigur vor alege ce e mai bine pentru viitorul lor. Va fi greu pentru cei de la conducere să-i mai țină aici", este de părere Boaru. Primul care a ținut să-i dea dreptate este chiar noua vedetă a echipei, Cristi Bud, jucător pentru a cărui semnătură se bat Steaua și Standard Liege. „Eu nu mai vreau să joc în Liga a II-a. Am vorbit cu domnul Horoba, care mi-a spus că nu se va lua nicio decizie până nu se știe clar dacă retrogradăm sau nu", mărturisește Bud, de aceeași părere cu el fiind și antrenorul Cristi Pustai. „Avem cinci-șase jucători care pot evolua oricând în Liga I. Ar fi anormal să ne opunem plecării lor, în cazul în care vom retrograda. E păcat pentru ei să joace în Liga a II-a. Îmi doresc și eu ca jucători precum Bud să ajungă la cluburi mai mari", spune tehnicianul. ■

„Eu sunt mulțumit aici, nu țin să plec. Dacă va fi să jucăm în Liga a II-a și voi avea o ofertă bună atât pentru mine, cât și pentru club, voi pleca

CRISTI TODEA
mijlocaș Gaz Metan Mediaș

„Eu în Liga a II-a nu mai vreau să joc. Sper să fie bine, dar, dacă echipa rămâne retrogradată, eu plec de la Mediaș

ERIC DE OLIVEIRA
mijlocaș Gaz Metan Mediaș

POSIBILE PLECĂRI DE LA GAZ METAN

NUME	DESTINAȚIE
Cristian Bud	Steaua, Standard, Montpellier, CFR Cluj
Zarko Markovic	Serbia
Edson Grillo	Brazilia
Cosmin Vâtcă	Steaua, Oțelul, Alba Iulia
Cristi Todea	Internațional, Ceahlăul
Eric Oliveira	Brazilia, Belgia, Grecia, Rapid
Michael Kubala	Slovacia

ABSENȚĂ / Supărat pe șefi, Eric de Oliveira nu vine la reunirea lotului

„Am fost lefter"

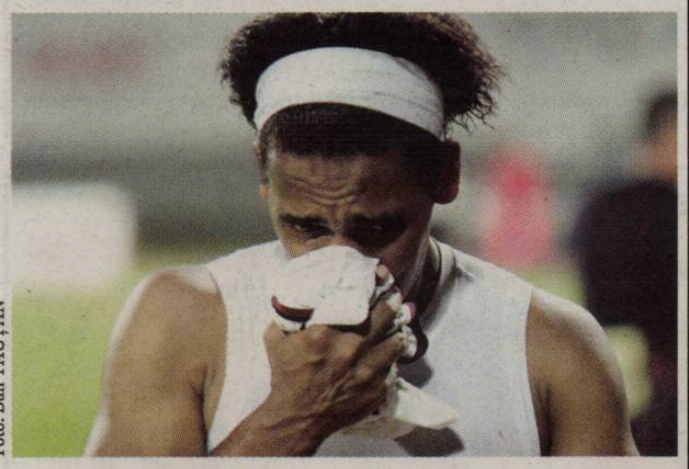

Foto: Dan TĂUȚAN

Brazilianul Eric de Oliveira (foto) îi va produce o surpriză neplăcută antrenorului Cristi Pustai. „Eu sunt acasă și am bilete de avion pentru joi, dar nu mă voi întoarce în România. Când am plecat în vacanță, șefii mi-au promis ceva și nu s-au ținut de cuvânt", a mărturisit jucătorul brazilian. Mijlocașul este supărat pe faptul că oficialii i-au promis că îi vor trimite în Brazilia cei 900 de euro datorați pentru victoria din meciul cu CFR. „Până acum s-au purtat foarte frumos cu mine, dar acum sunt dezamăgit, pentru că am fost nevoit să stau toată vacanța fără bani. Eu am jucat destul de puțin și nu am prea luat bani din prime. Era important să primesc acei bani", a mai spus mijlocașul. ■

PROGRAM TV (ASTĂZI)

11:00 PREMIERĂ
TENIS SPORT.RO
„Splendoare în iarbă"
Turneul de la Wimbledon
(rezumatul zilei 2)

11:45
FOTBAL SPORT KLUB
Deportivo – Boca Juniors, în Cupa Libertadores

13:00
ȘTIRI SPORT.RO

13:30 PREMIERĂ
DARTS SPORT.RO
Ep. 2

14:00
ȘTIRI SPORT.RO

14:30
FOTBAL SPORT KLUB
Lokomotiv – Krîlia Sovetov, în Rusia

15:00 DIRECT
TENIS SPORT.RO
„Splendoare în iarbă"
Turneul de la Wimbledon

17:00
ȘTIRI SPORT.RO

17:30
FOTBAL EUROSPORT
Preliminariile Cupei Mondiale
Franța – Lituania

18:00
ȘTIRI SPORT.RO

19:00 DIRECT
TENIS SPORT.RO
„Splendoare în iarbă"
Turneul de la Wimbledon

19:30
FOTBAL PE PLAJĂ SPORT KLUB
Mangalia
Dinamo – Poli Timișoara

20:00
SUPERBIKE EUROSPORT
Campionatul Mondial
Retrospectiva jumătății de sezon

22:00 SHOWTIME
WRESTLING WWE
Superstars ep.8 SPORT.RO

ProSport nu-și asumă răspunderea pentru eventualele schimbări operate între timp în program.

INTERVIU / Florin Prunea își dezvăluie cu franchețe trăirile de la Mondialul american

Foto: REUTERS

În prezent director de relații internaționale la FRF și anchetat de DNA, Florin Prunea ar da orice să trăiască din nou zilele carierei de fotbalist

ROMÂNIA LA CM 1994

Grupă		
18 iunie:	**România** – Columbia	3-1
22 iunie:	**România** – Elveția	1-4
26 iunie:	**România** – SUA	1-0
Optimi		
3 iulie:	**România** – Argentina	3-2
Sferturi		
10 iulie:	**România** – Suedia	2-2 (4-5 d.l.p.)

24 iunie 1994

Presa acelei zile plonjează în investigarea înfrângerii severe suferite împotriva Elveției, concluzia cea mai des trasă fiind aceea că tricolorii au căzut victime euforiei de după meciul cu Columbia.

Paul Zaharia, actual ofițer de presă al Federației, critica pe atunci, ca reporter trimis la turneul final, atitudinea conducătorilor FRF: «Oficialii nu voiau să vorbească cu nimeni, micul grup de ziariști români fiind ocolit. De parcă nu ne-am fi cunoscut! Păcat! Doar la victorie știm să fim amabili?».

Graham Martin, ziarist american: «Contra Columbiei, România a jucat o partidă de poker, joc de subtilități psihologice în care un as și un șeptar pot însemna mai mult decât trei optari. Cu Elveția a fost o partidă de bridge, în care păcălelile nu mai țin».

Ambasada Nigeriei protestează în presa română după prezentarea făcută acestei țări la Televiziunea Română, în serialul „24 pentru SUA '94", susținând că se prezentaseră mari neadevăruri în episodul dedicat țării africane!

„Mi-era ciudă pe Stelea"

Doru GHEORGHIU
doru.gheorghiu@prosport.ro

Când vorbește despre Mondialul american, Florin Prunea o face de parcă acum ar fi în autocar, la câteva minute de la meciul cu Argentina. Se vede că orice dialog despre acele momente îi provoacă încă destule trăiri.

Cronologic vorbind, în urmă cu 15 ani, am fi după meciul cu Elveția. Ce-ți amintești despre acele zile, Florine?

Că eram toți foarte îngrijorați. Pierdusem cu 4-1 pentru că ne-am crezut cei mai tari după ce bătusem Columbia. A doua zi realizasem cu toții că putem compromite totul. Urma meciul cu SUA, care juca acasă și avea o echipă care voia o performanță mare.

> **Pe bancă, la meciul cu Elveția, i-am spus lui Vlădoiu: «Jeane, ia-o mai ușor că ești foarte înflăcărat. Să nu faci ceva greșit din prea multă dorință». Din păcate, așa a fost...**
>
> **FLORIN PRUNEA**
> fost internațional

Înseamnă că atmosfera era tensionată...

Nu neapărat. Ne-am mai liniștit până la urmă pentru că ne-am dat seama că marea presiune era pe americani, nu pe noi. Ei jucau în fața fanilor lor.

Tot între meciurile cu Elveția și SUA l-ai înlocuit pe Stelea în poartă. Când ai aflat asta?

Abia înaintea meciului cu americanii. Când m-a chemat Nea Puiu la el în cameră și m-a anunțat. Apoi mi-a spus: „Ai grijă la Balboa când apare la centrare să dea cu capul." Iordănescu era foarte meticulos. Nu lăsa nimic să-i scape.

> **Îmi făceam întotdeauna același număr de cruci când intram pe teren și la fel procedam și când ajungeam în poartă**
>
> **FLORIN PRUNEA**
> fost internațional

Am făcut exact ce făceam mereu înainte de meci. Aveam o superstiție legată de numere. Mâncam o singură bucată de friptură, exact o jumătate de felie de tort și fumam șapte țigări, nici mai mult nici mai puțin în acea zi.

Ai fost invidios pe Stelea că a fost titular în primele meciuri?

Bineînțeles că da! Cui îi convine să stea pe bancă? Mai ales că în ultimele meciuri înaintea turneului apărasem eu.

Chiar! Cum a fost pe bancă la meciul cu Elveția?

Am stat lângă Vlădoiu și parcă simțeam că o să ia cartonaș roșu când o să intre pentru că era foarte surescitat. „Să vezi ce-o să fac când o să intru. Să vezi cum o să mă lupt cu ei...", îmi spunea încă de la începutul meciului. A intrat și a luat „roșu". Prea ușor, după părerea mea.

L-ați certat după meci?

Antrenorii. Noi, colegii, nu, pentru că nu ne reproșam nimic unul altuia. ■

CAUZĂ / Columbienii au fost aproape să ne dea un gol pentru că unul dintre fundașii tricolori vorbea poticnit

Când se bâlbâie Mihali, e pericol!

Doru GHEORGHIU
doru.gheorghiu@prosport.ro

În Statele Unite, Florin Prunea a stat în cameră cu Gică Mihali. Florin povestește amuzat că fundașul tricolor a avut cea mai mare factură de telefon la hotel.

„El are un defect de vorbire și îi ia mai mult până termină o frază. Din cauza asta, convorbirile lui în țară durau mai mult", glumește Prunea. Păstrând același ton, fostul portar al tricolorilor își amintește că problema aceasta a lui Mihali era să devină cauza relansării meciului cu Columbia. „Îi conduceam și ne apăram bine când a venit un corner al lor. În acel moment, Mihali a dorit să strige la Prodan «Schimbă!» Până să termine însă cuvântul, a venit centrarea, Valencia a lovit cu capul, iar mingea a trecut puțin pe lângă vinclu", explică Prunea. Tot conform lui, acest moment a fost urmat de un altul amuzant: „Prodan s-a dus la el și l-a întrebat: «Ce vrei, mă, să-mi spui?» Gică răspunde: «Schimbă!». În sfârșit pronunțase cursiv, dar faza deja trecuse de un minut". ■

Foto: PROSPORT

Gigă Mihai (dreapta) a avut în 1994 un turneu final foarte reușit

CULISE / România a fost la un pas de o calificare în afara terenului la Mondialul din 1982

„Englezii" din Carpați

Ilie Balaci (stânga), vedeta României în 1982, nu a prins decât un singur turneu final în carieră, Euro '84, disputat în Franța

Foto: PROSPORT

Sergiu PETRE
sergiu.petre@prosport.ro

În 1982, Sepp Blatter, pe atunci secretar general al FIFA, a purtat negocieri secrete cu oficialii de la București pentru a aduce naționala României la turneul final din Spania în locul Angliei. Dovada convorbirilor se află în arhivele Securității.

Războiul Malvinelor, purtat între Anglia și Argentina în 1982, a fost aproape de a-i oferi României o prezență-surpriză la Mondialul găzduit de Spania în vara aceluiași an. Cu puține săptămâni înaintea competiției, cele trei reprezentante ale Marii Britanii calificate la turneul final, Anglia, Scoția și Irlanda de Nord, au anunțat FIFA că iau în calcul boicotul dacă vor întâlni Argentina.

Oficial, FIFA a negat această posibilitate, prin vocea purtătorului de cuvânt de la acea vreme, Rene Courte. „Nu știm nimic, absolut nimic despre o asemenea problemă. M-am săturat de telefoanele ziariștilor care vor să umple pagini", declara Courte cotidianului El Mundo Deportivo, care, de altfel, a anunțat în acele zile că Portugalia, Suedia și România sunt gata să ia locul britanicilor (facsimil).

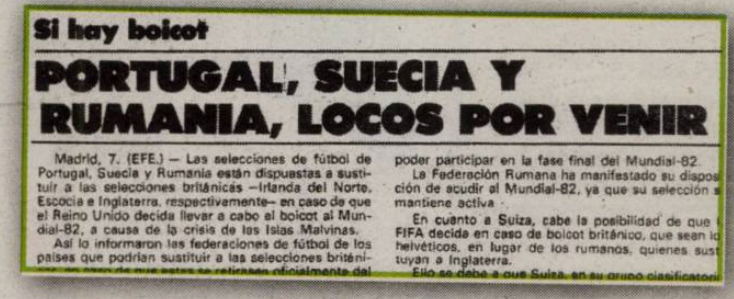

Si hay boicot

PORTUGAL, SUECIA Y RUMANIA, LOCOS POR VENIR

Madrid, 7. (EFE.) — Las selecciones de fútbol de Portugal, Suecia y Rumania están dispuestas a sustituir a las selecciones británicas —Irlanda del Norte, Escocia e Inglaterra, respectivamente— en caso de que el Reino Unido decida llevar a cabo el boicot al Mundial-82, a causa de la crisis de las Islas Malvinas.

Así lo informaron las federaciones de fútbol de los países que podrían sustituir a las selecciones británicas, en caso de que estas se retirasen oficialmente del poder participar en la fase final del Mundial-82.

La Federación Rumana ha manifestado su disposición de acudir al Mundial-82, ya que su selección a mantiene activa.

En cuanto a Suiza, cabe la posibilidad de que la FIFA decida en caso de boicot británico, que sean los helvéticos, en lugar de los rumanos, quienes sustituyan a Inglaterra.

Ello se debe a que Suiza, en su grupo clasificatorio

Blatter: „Veniți?"

Neoficial, România, Portugalia și Suedia erau ținute în joc de glezne ca posibili înlocuitori pentru cele trei țări britanice. Dovadă stă stenograma unei discuții purtate de actualul președinte FIFA, Sepp Blatter, cu vicepreședintele Consiliului Național pentru Educație Fizică și Sport, Ion Balaș. Documentul, aflat în arhiva CNSAS, arată că partea română ar fi fost dispusă să întrerupă campionatul intern pentru a facilita prezența națională în Spania.

România terminase pe locul trei grupa preliminară pentru Mondialul din `82, după Ungaria și Anglia. Naționala, unde fusese instalat recent ca selecționer Mircea Lucescu, ar fi jucat în locul englezilor, într-o grupă cu Franța, Cehoslovacia și Kuweit.

FIFA a rezolvat însă situația delicată aranjând ca programul turneului să nu permită o întâlnire Anglia – Argentina decât în finală, lucru care nu s-ă întâmplat. Ambele echipe au fost eliminate în a doua fază a grupelor. Sud-americanii nu au întâlnit nici Irlanda de Nord sau Scoția. ■

SECURITATEA A ÎNREGISTRAT DISCUȚIA BLATTER - BALAȘ

În ziua de 25 mai 1982, ora 9:50, Balaș de la CNEFS sună la Zürich și discută cu Blatter (foto).

Blatter: Este un mesaj foarte confidențial. Cunoașteți situația...
Românul: Da, sigur.
B: Am primit confirmarea asociațiilor britanice.
R: Au trimis scris?
B: Au confirmat că vin.
R: Deci, înscrierea?
B: Da, dar în funcție de desfășurarea evenimentelor situația se poate înrăutăți și eventual echipele britanice se vor retrage.
R: Am înțeles.
B: Cele două întrebări pe care vi le pun sunt: Selecționata României ar fi de acord să înlocuiască echipa Angliei și să joace pe poziția ei? Care este data limită pentru a putea pregăti sosirea echipei dumneavoastră?
R: Vă pot răspunde pe loc: în situația retragerii echipei Angliei suntem gata să întrerupem campionatul și să pregătim echipa pentru participarea la Campionatul Mondial. Nu se pun probleme. Deci nu aveți încă confirmarea federației britanice?

B: Avem confirmarea, dar există posibilitatea ca....
R: Deci ne întrebați într-o eventualitate.
B: Da.
R: Bine. Aveți răspunsul oficial. Aștept ca într-o asemenea eventualitate să fim anunțați imediat.
B: Vedeți, echipa Angliei va susține primul meci, cu Franța, pe 16. Până la ce dată trebuie să știți?
R: Avem nevoie de cel puțin două săptămâni. Deci cel mai târziu pe 1. Noi avem etapă de campionat sâmbătă.
B: Deci cel mai târziu luni, 1.
R: Chiar cu puțină întârziere. Vă dați seama că avem nevoie de cel puțin 10 zile să reunim echipa și pentru formalități.
B: Cred că vineri 29 vom putea să vă dăm un răspuns, dar am vrut mai întâi să discut cu dumneavoastră.
R: Suntem gata să participăm. Rețineți aceasta. Dar vrem să știm din timp. Deci după 29 așteptăm vești. ■

PUBLICITATE

Născut în România
Campania Gândul despre copiii născuți în maternitățile din România.
Despre responsabilitate și șansă, despre implicare și bani.

Gândul

din 1 iunie
Donează 2 EURO prin sms la 877

20 de povești din maternitățile din România.
Citește Gândul și află cum îi poți ajuta pe cei care spun primii bun venit României de mâine!
Ia atitudine!
Prin trimiterea unui SMS la numărul 877 poți dona 2 Euro. Servicii oferite gratuit de Vodafone, Orange și Cosmote. Nu se percepe TVA.
Pentru sume mai mari, folosește contul RO78RNCB0071011434790035, BCR, Sucursala Plevnei, București – Organizația Salvați Copiii.
Banii strânși vor fi folosiți pentru a dota una din maternitățile cu cea mai impresionantă poveste.
Detalii la 0318.256.306 sau marketing@mpg.ro
Spune-ți povestea pe www.gandul.info
În parteneriat cu: Salvați Copiii
Campanie susținută de bébé
LABORATOIRES KLORANE

T1: Victor Hănescu – Ivan Navarro (Spania) 6-3, 6-7, 6-4, 6-7, 12-10
T2: Victor Hănescu – Nicolas Devilder (Franța)
Loc: 28
WIMBLEDON
Prezențe: 5
Cel mai bun rezultat: turul 3 (2003)
Meciuri disputate: 5 -4 (victorii - înfrângeri)

SPORT.RO transmite LIVE, zilnic, cele mai importante partide de la Wimbledon

T1: Raluca Olaru – Nathalie Dechy (Franța) 1-6, 7-6, 6-2
T2: Raluca Olaru - Victoria Azarenka (Belarus), azi, ora 16:00 (terenul 2)
Loc: 75 WTA
WIMBLEDON
Prezențe: 2
Cel mai bun rezultat: turul 2 (2009)
Meciuri disputate: 1-1 (victorii - înfrângeri)

T1: Sorana Cîrstea – Edina Gallovits 7-6, 6-1
T2: Sorana Cîrstea – Sania Mîrza (India), azi, ora 16:00 (terenul 12)
Loc: 27 WTA
WIMBLEDON
Prezențe: 2
Cel mai bun rezultat: turul 2 (2008,2009)
Meciuri disputate: 2-1 (victorii - înfrângeri)

T1: Victor Crivoi – Bjorn Phau (Germania) 4-6, 6-1, 7-6, 2-6, 6-3
T2: Victor Crivoi – Nikolay Davydenko (Rusia)
Loc: 87 ATP
WIMBLEDON
Prezențe: 1
Cel mai bun rezultat: turul 2 (2009)
Meciuri disputate: 1-0 (victorii - înfrângeri)

VICTOR CRIVOI
jucător România

E greu să vii direct la Wimbledon și să spui că te acomodezi aici pe iarbă. Trebuie să te antrenezi zile bune înainte pentru a reuși să obții victorii

WIMBLEDON / Românii avansează în gașcă pe iarba de la Londra. Recordul din 2008, patru jucători în turul II, a fost egalat

ROMÂNII ÎN TURUL II ÎN ULTIMELE ZECE EDIȚII

- **2000** Pavel
- **2001**
- **2002** Pavel, Voinea
- **2003** Hănescu
- **2004** Pavel
- **2005** Hănescu, Pavel
- **2006** Pavel
- **2007** Pavel
- **2008** Hănescu, Niculescu, Gallovits, Cîrstea
- **2009** Olaru, Cîrstea, Crivoi, Hănescu

Trifoi cu patru foi

Mirela BASESCU
mirela.basescu@prosport.ro
Marius HUȚU
marius.hutu@prosport.ro

Oficial, românilor le prieste iarba londoneză. Patru jucători proveniți din Țara lui Dracula smulg ropote de aplauze din partea publicului englez.

Prima zi a aparținut fetelor după ce Sorana Cîrstea și Raluca Olaru și-au găsit cadența și au făcut pașii necesari spre turul secund. Exemplul lor a avut ecouri și în rândul băieților, care nu s-au lăsat mai prejos. Actualii titulari ai echipei României de Cupa Davis, Victor Hănescu și Victor Crivoi, au trecut de mansa inaugurală în urma unor partide de pomină. Astfel, recordul stabilit anul trecut în epoca modernă la Wimbledon, patru jucători în turul secund, a fost egalat.

Crivoi a câștigat cu dureri

Prezent pentru prima dată pe tabloul principal la Wimbledon, Crivoi a jucat fără complexe în fața germanului Bjorn Phau și s-a impus în cinci seturi, cu 4-6, 6-1, 7-6, 2-6, 6-3. „Am avut un meci greu, de cinci seturi, dar e bine că l-am câștigat. În primul set, la 4-4, am făcut câteva greșeli, iar adversarul a profitat și a făcut imediat setul. Mi-am revenit însă, serviciul a funcționat tot mai bine. După 6-1, în setul trei am revenit de la 2-5. În setul patru, pierdut, am acuzat dureri la șold, a intervenit și fizioterapeutul. După intervenție m-am simțit mai bine, am reușit un break în setul decisiv și am obținut primul meu succes pe iarbă", a povestit, pentru ProSport, Victor Crivoi. Românul a mai spus că s-a acomodat mai greu pe iarbă, dar a deslușit câteva din tainele specifice jocului pe această suprafață și privește cu încredere jocul următor cu Davydenko.

Hăne a produs palpitații

Mult mai dramatică a fost partida colegului Victor Hănescu, care a fost nevoit să dispute un meci de cinci seturi cu Ivan Navarro. Cel mai bun tenismen român al momentului a părut că deține controlul partidei, a condus de fiecare dată, dar nu a gestionat foarte bine momentele decisive. Astfel, „Hăne" a pierdut două seturi în tie-break, ambele la cinci. Jocul s-a prelungit într-un act decisiv, Victor trecând rapid de la agonie la extaz și invers. Și după ce a ratat două șanse de break în debutul setului, românul a salvat patru mingi de meci la 7-6 pentru spaniol. A făcut la 9-9 break, dar nici atunci „Uriașul" nu s-a desprins în câștigător pentru că Navarro a restabilit rapid egalitatea.

Cu un nou zvâc, de această dată decisiv, Victor a câștigat următoarele două puncte, dar și meciul (12-10 în decisiv). Acum, elevul lui Firicel Tomai privește cu încredere spre fazele superioare, în condițiile în care în turul următor va înfrunta un adversar, teoretic, mai slab decât Navarro, pe francezul Devilder.

ATLETISM

"Pușa" are stradă în Illinois

Campioana olimpică la maraton, Constantina Diță, are o stradă ce îi poartă numele (foto), în SUA, în localitatea Peoria din Illinois. Pușa, care a participat la „Streamboat Classic", considerată cea mai reputată cursă de 4 mile din lume, a fost introdusă în galeria de onoare a concursului, strada pe care a avut loc finișul întrecerii primind numele ei: „Gold Constantina Way".

ÎNFRÂNGERE

Pavel, eliminat după cinci seturi

Andrei Pavel (907 ATP) a părăsit proba de simplu la Wimbledon, fiind eliminat în turul I de Thiago Alves (BRA, 118 ATP): 6-3, 2-6, 6-1, 2-6, 6-1. „Cneazul" (35 de ani) va primi 10.750 de lire sterline. El va evolua și la dublu. La feminin, Iaroslava Șvedova din Kazahstan (74 WTA) a învins-o pe Monica Niculescu (62 WTA) cu 6-1, 6-0.

SCANDAL MTS

VERDICT CNA: MONICA IACOB-RIDZI, CAMPANIE POLITICĂ PE BANI PUBLICI

Camera deputaților a decis constituirea unei comisii speciale care să o ancheteze pe Monica Iacob Ridzi în scandalul „Ziua Tineretului". Ieri, CNA a decis că spoturile publicitare prezentate de televiziuni înaintea acțiunii de pe 1 și 2 mai au avut caracter politic. Deci Ridzi și-a făcut campanie pe bani publici. În fine, conform Jurnalului Național, Autoritatea Națională pentru Tineret (acum, departament în cadrul MTS) a cumpărat o scenă încă din 2007, cu 129.000 de euro, pe care a dat-o spre folosință Casei de Cultură a Studenților. În urmă cu doi ani, scena a fost folosită la mai multe concerte, dar acum nu mai are autorizație.

PUBLICITATE

BUSINESS magazin
PIAȚA IMOBILIARĂ
IEȘIREA DIN CRIZĂ?
Acum la punctele de difuzare a presei.

SPECIAL / Fostul director general al Federației Române de Tenis a stat trei luni în concediu medical din cauza unor tulburări neurodepresive

Cu Hărădău la psihiatru

Alexandru ENCIU
alexandru.enciu@prosport.ro

Loviturile primite la fileul FRT l-au afectat psihic pe Dumitru Hărădău, care a ajuns pe mâna medicilor de la un institut de boli nervoase.

Directorul general s-a clătinat prima oară în primăvara anului trecut, când a fost acuzat că a umflat devizele la meciul de Cupa Davis cu Franța. Hărădău, cerut 450.000 de euro pentru acțiunea de la Sibiu, însă ulterior, în urma anchetei declanșate de presă, s-a dovedit că prețul corect a fost mult mai mic, spre 100.000 de euro. Scandalul a dus la demisia lui Ilie Năstase din funcția de președinte.

A doua lovitură, decisivă, a fost cea de la alegerile generale. Dumitru Hărădău a făcut tot posibilul, în prima fază, să amâne scrutinul, iar mai apoi să-și impună un favorit în scaunul de președinte, în speță omul de afaceri Aurel Munteanu, însă a eșuat. Noul președinte, Ruxandra Dragomir, a căutat imediat să se descotorosească de Hărădău, însă acesta a intrat într-un concediu medical prelungit.

Mai tare ca Spitalul 9!

ProSport a aflat că problemele fostului jucător de Cupa Davis din anii '80 au fost de ordin psihic, el prezentând un document eliberat de Centrul Medical de Tratament Ambulatoriu și Medicină Preventivă București. Conform unor surse, acesta este un institut specializat, mai pretențios decât renumitul Spital 9! Fișa medicală prezintă un diagnostic cronic, de lungă durată, din grupa tulburărilor neurodepresive. „Este regretabil că are aceste probleme, dacă sunt reale. Pe de altă parte, este și convenabil. Auditul comandat de federație, la o firmă privată, pentru exercițiul financiar 2008 a relevat un deficit mare, dar cine ar putea trage la răspundere o persoană cu probleme psihice?", a declarat o sursă federală. ■

Foto: Cosmin MOȚEI

REACȚIE

„LĂSAȚI-MĂ ÎN PACE, AM DEMISIONAT"

ProSport l-a contactat ieri pe Dumitru Hărădău pentru a afla care mai este starea acestuia de sănătate. „Acum sunt bine", a punctat el laconic. Întrebat despre problemele psihice, Hărădău a explodat: „Lăsați-mă în pace! Am demisionat la sfârșitul lunii mai. Altceva nu mai am de zis". A treia lună de concediu medical a expirat pe 31 mai. Conform codului muncii, un angajat nu poate sta în concediu medical mai mult de 90 de zile. ■

OMNISPORT

EMOȚII PENTRU OLTCHIM ȘI HCM

Handbalul este în vacanță, dar campioanele României au astăzi emoții. Oltchim Rm. Vâlcea (feminin) și HCM Constanța (masculin) își vor afla adversarele din grupele Ligii Campionilor. Oltchim **(foto Meiorșu)** e printre favorite la câștigarea competiției, iar prin prisma faptului că face parte din urna a doua valorică, poate prinde un culoar favorabil. "Nu vrem să picăm cu Viborg, Buducucnost și Copenhaga. În rest, poate să fie orice adversar. O grupă ușoară ar fi cu Hypo sau Gyor, Metz sau Leipzig", ne-a declarat Ioan Gavrilescu, președintele Oltchim, care a întărit idea că Vâlcea va avea ca obiectiv finala. HCM are, în schimb, viață mai grea. Calificată pentru a doua oară direct în faza grupelor, Constanța este în urna a cincea și va nimeri, foarte probabil, într-o grupă cu reprezentante ale Spaniei și Germaniei. O grupă "lejeră" ar fi cu Chehovskie, Gorenje, Pick Szeged și Valladolid. O grupă de "foc" ar fi cu Ciudad Real, Montpelier, Hamburg și FCK Handbold. ■

PRO SPORT
Fondat 1997; ISSN 1453-3707
Redactor-șef: Dan Piloti
Director Publishing: Cosmina Noaghea
Publisher: Mihail Geantă
Director financiar: Sorin Dinu
Distribuție: Dan Apostolache (tel: 0721.102.086)
Responsabil de număr: Robert Vătafu
Redacție: București, Casa Presei Libere, nr. 1 Corp A3-A4, sector 1, București
Telefon: 031.825.7300; Fax: 031.825.7385
Tipar & Preepress coprint
Telefon: 031.825.1028; Fax: 031.825.1036
www.coprint.ro
PubliMedia
Tirajul ProSport este certificat de Biroul Român de Audit al Tirajelor

Divizia Fantastică 2009-2010

www.diviziafantastica.ro www.diviziafantastica.ro www.diviziafantastica.ro

Talon Bonus Divizia Fantastică 2009-2010

Nume Prenume
CNP Parola Cod
Strada Nr. Bl. Sc. Ap.
Localitate Județ/Sector
Telefon Semnătura

PARTICIPARE. Strânge 10 milioane de Euro Fantastici (€) și un talon de înscriere, sau doar un Talon Bonus, pune totul într-un plic și expediază-l pe adresa OP33, CP10, București. În limita acestei sume cumpără un Lot format din 3 portari, 10 fundași, 10 mijlocași și 7 atacanți din lista de 300 de fotbaliști selecționați în ediția 2009-2010. Din lotul de 30 formează-ți echipa de "11" titulari (nu uita ca pe unul din ei să-l desemnezi căpitan de echipă - căpitanul punctează dublu) și intră în joc înaintea fiecărei etape din Liga I, ediția 2009-2010!

Prin semnarea talonului de înscriere participanții își dau consimțământul ca datele lor de identificare să intre în baza de date a organizatorului - conform legii 677/2001, acestea putând fi folosite pentru activitățile de marketing ale acestuia. La cererea participanților, adresată la telefoanele de concurs, operatorul se obligă să actualizeze/șteargă datele personale ale participanților. Regulamentul de desfășurare a concursului se află pe site-ul www.diviziafantastica.ro. De asemenea, va putea fi consultat gratuit la sediul organizatorului. Eventualele reclamații legate de desfășurarea concursului vor fi făcute pe adresa organizatorului: SC PubliMedia International, Strada Bărăției nr. 31, Sector 3, București până la data de 30 mai 2009.

Moda zilei:
FIȚE, PONTURI, BĂNUIELI

DEVORATORUL DE FEMEI

Nereida Gallardo (foto), fosta iubită a lui Cristiano Ronaldo, a declarat publicației germane Bild că, din câte știe ea, „Cristiano a avut în jur de 80.000 de femei până acum". Probabil că domnișoara are serioase probleme cu aritmetica: asta ar însemna, în medie, cam șapte fiice ale Evei „devorate" zilnic! ■

INCREDIBIL / Nou record mondial pentru clauza de reziliere a contractului unui fotbalist: 1.000.000.000 de euro!

RONALDO, omul-miliard

SUMA REPREZINTĂ DE 25 DE ORI VALOAREA CLUBULUI STEAUA

Sorin DUMITRESCU
sorin.dumitrescu@prosport.ro

Cristiano Ronaldo este indiscutabil regele Midas al fotbalului, un personaj care transformă în aur tot ceea ce atinge.

A stabilit un record mondial în materie de transferuri, pentru aducerea sa președintele lui Real Madrid, Florentino Perez, plătind 94 de milioane de euro, iar pe „Santiago Bernabeu" va avea un salariu anual net în valoare de 13 milioane euro, cu mult superior celui de la Manchester United datorită fiscalității mai permisive din Spania. Și, pentru că Perez se teme mult de un eventual „atac" din partea cluburilor patronate de șeici din țările Golfului, putred de bogați, șeful Realului a găsit o soluție care a produs un șoc imens.

„Cine să-l mai cumpere?"

Perez a pregătit pentru Cristiano Ronaldo o clauză eliberatorie „anti-șeici" în valoare de un ireal miliard de euro și a justificat decizia astfel: „Ronaldo a semnat pe termen lung cu noi, dar astăzi lumea fotbalului se ghidează în primul rând după principiile comerciale și mai puțin după cele sportive. Oricând ar putea să apară un concurent foarte potent din rândul cluburilor ce au proprietari arabi și Real ar face cu greu față presiunii. Așa, la un miliard de euro, nici cel mai bogat prinț sau șeic nu se va încumeta să-l ceară pe Ronaldo".

Astfel, dacă ținem cont de faptul că Gigi Becali, patronul din Ghencea, a declarat că valoarea Stelei este de 40 milioane de euro, un calcul simplu ne duce la concluzia că portughezul de unul singur face cât 25 de grupări precum cea din Ghencea! Uluitor!

6
zile mai sunt până la prezentarea oficială a lui Ronaldo la Real

Acesta este doar începutul

Acum toată lumea așteaptă următoarele mutări, absolut firești, care vor urma după inițiativa lui Perez: clauzele lui Kaka, Messi sau ale vedetelor din Premier League. Italienii se pregătesc și ei pentru starurile din Serie A. Valorile vor fi închise pe viitor în seiful unor clauze exorbitante și nici nu s-ar putea altfel, câtă vreme deja un Raul sau un Van Nistelrooy au la Real clauze de 180 de milioane de euro. ■

COMPARAȚIE

CE ÎNSEAMNĂ UN MILIARD DE EURO

- Atât a costat organizarea turneului final al CE din Portugalia în 2004
- Modernizarea completă a 200 de spitale din România
- 160 de bugete anuale ale Ministerului Tineretului și Sportului din România
- 70 km de autostradă în România
- PIB-ul comun al statelor africane Gabon, Burkina Faso, Rwanda și Madagascar
- De 25 de ori valoarea clubului Steaua

ALTE CLAUZE

MESSI (foto)	FC Barcelona	200 de milioane
PUYOL	FC Barcelona	180 de milioane
RAUL	Real Madrid	180 de milioane
VAN NISTELROOY	Real Madrid	180 de milioane
SĂPUNARU	FC Porto	25 de milioane

* Sumele sunt exprimate în euro

Foto: REUTERS

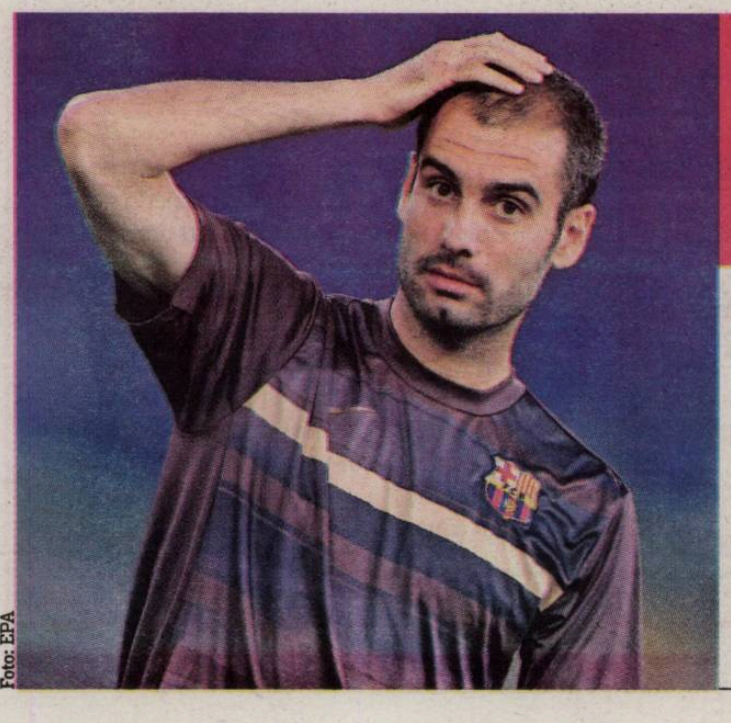

Foto: EPA

BARCELONA / Pentru a face față Madridului, Guardiola are nevoie de cinci jucători

Se teme de Real

Sorin DUMITRESCU
sorin.dumitrescu@prosport.ro

Pep Guardiola (foto), antrenorul Barcelonei, este îngândurat. Tehnicianul care a câștigat Liga, titlul și Cupa în ultimul sezon știe că va fi foarte greu să țină pasul cu Real Madrid și a ajuns la concluzia că are nevoie de cinci jucători la echipă.

FUNDAȘ STÂNGA
Pe acest post evoluează, cu destule fluctuații, Abidal. Sylvinho a plecat și două nume sunt în discuție: Filipe Luis (La Coruna, 10 milioane de euro) și Jirkov (ȚSKA Moscova, 20 de milioane de euro)

FUNDAȘ CENTRAL
Gabi Milito are mari șanse să plece, după ce a stat accidentat aproape un an. A explodat Pique, dar mai e nevoie de un alt central valoros. O soluție ar fi revenirea de la Leverkusen a lui Henrique, iar alte variante sunt Cigrinski (Șahtior, 15 milioane de euro) și Bruno Alves (Porto, 20 de milioane de euro)

MIJLOCAȘ CENTRAL
Yaya Toure e un element important, dar va fi plecat o perioadă la Cupa Africii. Mascherano de la Liverpool e visul lui Guardiola, dar costă 30 de milioane de euro

ATACANT DREAPTA
Locul unde ideal ar fi Ribery, aproape acontat însă de Real. Henry e OK, și Robinho e o soluție. Problema: prețul de 40 de milioane de euro

VÂRF ÎMPINS
Eto'o și-a făcut cu brio datoria, dar nu e deloc pe placul lui Guardiola, care îi vrea pe Ibrahimovic (68 milioane e prețul lui Inter) sau pe Villa (50 de milioane cere Valencia). ■

Biblioteca Județeană

944.229 DE VIZITATORI unici în mai pe www.prosport.ro (SATI) • 624.000 CITITORI zilnic (SNA ianuarie 2008 - ianuarie 2009)

Numărul 3656
Joi, 25 iunie 2009
16 pagini ◤ Tiraj: 68.189

Cum a vrut să-l compromită Securitatea pe Bela Karoly »12

de PETRE

PRO SPORT

Cotidian național de sport editat de Publimedia Internațional - Companie MediaPro

EDIȚIE DE TRANSILVANIA

România

Cel mai bun ziar de sport din

www.prosport.ro

Italianul vine azi la București, când Becali face 51 de ani, și pare hotărât să parafeze înțelegerea cu Steaua

de BĂDESCU »2-3

BERGODI, CADOU DE ZIUA LUI GIGI

MARIAN IANCU A LANSAT IERI UN ATAC FĂRĂ PRECEDENT LA ADRESA FINANȚATORULUI ECHIPEI DIN GRUIA

Foto: Alexandru HOJDA

„PASZKANY e șef la FRF“

de FAUR »10

SPORT.RO
DIRECT, azi ora 15:30: Crivoi - Davidenko

SORANA, SPRE TOP 20 MONDIAL!

de HUTU

Cîrstea e în turul III, câștigând deja 30.000 de lire sterline la Wimbledon »14

SABĂU VA ANTRENA PE GRATIS!

de MĂCICĂȘAN

„Moțul” a pus o condiție de necrezut pentru a reveni la Gloria: „Vreau numai prime de joc“ »9

„MUNTI“: «GATA, PLEC DE LA CLUJ»

de MĂCICĂȘAN

Dorinel spune că șansele pentru a rămâne la „U“ sunt infime. Azi ar putea să semneze cu Poli »10

5 948360 095005
PREȚ: 1,3 lei

Biblioteca Județeană

OPINIE
CORNER

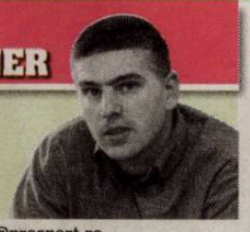

Dan FILOTI
dan.filoti@prosport.ro

Indiferență

Steaua a început cu stângul sezonul ce urmează unuia dintre cele mai slabe din istoria de până acum. Lotul e decimat, patronul pare mai dezinteresat ca oricând, iar atitudinea aceasta de indiferență se propagă bolnăvicios. E anormal ca tot ce înseamnă responsabil cu echipa și performanța să revină din concediu abia aseară târziu, cu câteva ore înainte de a pleca în cantonament.
Mai puțin de o lună are la dispoziție Bergodi să asambleze o echipă în cazul în care astăzi totul va decurge normal și va semna înțelegerea cu Steaua. Practic, tehnicianul italian începe de astăzi pregătirea pentru un sezon infernal cu meciuri din patru în patru zile, în prima parte. Asta în condițiile în care lotul este la ora actuală mai subțire decât oricând în ultimii ani. Numai implicarea și priceperea tehnicianului nu ajung. Este clar că la Steaua trebuie să se întâmple ceva. Practic toate compartimentele, cu excepția celui de portar, suferă. Despre axul central Ghionea-Goian s-a vorbit mai mult ca despre primii plecați, flancurile suferă, cu Petre Marin în pragul pensionării și cu Emeghara având contract cu Bologna. Clinica, nu echipa. La fel ca și Ovidiu Petre. Reprezentantul unui compartiment decimat și de indisciplină: Lovin, Pleșan, Semedo, Dayro Moreno... Atacanți nu prea sunt. Înainte de orice e nevoie să se simtă un pic de nerv, de atitudine, de dorință. E nepermis de multă blazare în Ghencea.

HOTĂRÂRE [illegible] Discuția decisivă dintre Bergodi și Gigi Becali va avea

A lăsat de la el

Italianul consideră că, fără transferurile cerute, nu va mai avea aceeași presiune pe umerii săi

Nicu BĂDESCU
nicu.badescu@prosport.ro
Daniel VLAD
daniel.vlad@prosport.ro

În ultimele zile, ProSport v-a prezentat în exclusivitate scurtcircuitele relației dintre Cristiano Bergodi și Gigi Becali. Fără jucători transferați și cu vestiarul dezbinat, tehnicianul nu părea tentat să mai vină. Totuși, în ultima zi de vacanță, acesta și-a regândit poziția.

Calculul lui Bergodi e simplu. Cel puțin din punctul său de vedere. Fostul antrenor al Iașiului s-a decis să bată palma cu Gigi Becali în această dimineață, chiar de ziua patronului stelist. Raționamentul după care se ghidează italianul are în vedere faptul că, fără transferurile cerute și discutate inițial, patronul nu îi mai poate imputa ratarea unuia dintre obiective. „Dacă tot nu îmi aduce jucătorii de care i-am spus că avem nevoie, atunci nici el nu-mi poate cere mare performanță. E simplu!“, gândește Bergodi.

Din câte se pare, italianul a luat în calcul și varianta de a renunța la Steaua, însă și-a dat seama că, dacă va face acest lucru, îi va fi foarte greu să-și mai găsească un angajament pentru sezonul viitor. „Mutările se fac cu câteva luni înaintea finalului de sezon, nu în pauza competițională. Lui Bergodi îi va fi extrem de dificil să mai intre în circuit dacă va renunța“, a precizat un oficial stelist.

Italianul a ajuns la București astă-noapte, iar în această dimineață va fi prezentat jucătorilor la primul antrenament în Ghencea. Imediat după ședința tehnică, toată echipa va merge la palatul lui Becali, pentru a ciocni o cupă de șampanie cu patronul care azi împlinește 51 de ani. ■

> **Pe mine nu mă cheamă Gigi Mincinosul, ci Gigi Becali Care Se Ține de Cuvânt. Am zis că voi transfera patru-cinci jucători, și o voi face**
> **GIGI BECALI** patron Steaua

> **Nu-mi place să dau ultimatumuri, dar fără trei-patru jucători nu putem face față pe trei fronturi. De zece zile vorbim, dar poate aducem și niște jucători**
> **CRISTIANO BERGODI**
> acum două zile

CE I-A CERUT BERGODI LUI BECALI

- Întărirea a trei posturi: de fundaș central, fundaș stânga, mijlocaș central ofensiv
- Curățirea lotului de o serie de jucători care creau probleme
- Răbdare și neimplicare în problemele echipei

5 MOTIVE PENTRU CA BERGODI SĂ SEMNEZE CU STEAUA

1. Steaua, cel mai titrat club din fotbalul românesc, de obicei nu se refuză.
2. Fanii din Ghencea îl apreciază după ce a ajutat echipa să ajungă în Europa League.
3. Steaua este cap de serie în Europa League.
4. În cazul în care va transfera un jucător cu experiență, Becali ar face rost de bani pentru transferuri.
5. Are șansa de a câștiga primul titlu de campion.

5 MOTIVE PENTRU CA BERGODI SĂ NU SEMNEZE CU STEAUA

1. Gigi Becali nu a făcut niciun transfer din cele promise.
2. Teama de caracterul schimbător al patronului și de ingerințele acestuia la echipă.
3. Programul infernal al Stelei în tur, care i-ar putea afecta decisiv performanțele.
4. Timpul scurt pe care îl are până la primul meci oficial.
5. Își poate strica imaginea în cazul unui conflict cu patronul.

zi, chiar de ziua patronului stelist, însă tehnicianul pare tentat să semneze în cele din urmă contractul

Steliștii așteaptă cu sufletul la gură întâlnirea cu Bergodi, noul antrenor

MIRAȚI / DISPUTA PURTATĂ DE LA DISTANȚĂ DINTRE GIGI BECALI ȘI CRISTIANO BERGODI PRIN INTERMEDIUL PROSPORT A FOST DEZBĂTUTĂ ȘI DE JUCĂTORI

„Au început șicanele!“

Daniel VLAD
daniel.vlad@prosport.ro

Faptul că antrenorul italian Cristiano Bergodi a avut curajul să-i reamintească lui Gigi Becali că el încă nu a parafat contractul cu Steaua, dar și replica ironică a finanțatorului stelist la adresa tehnicianului au avut menirea de a-i neliniști pe jucători.

Pe scurt, zilele trecute, Bergodi a părut deranjat de faptul că Gigi Becali i-a promis trei transferuri, dar până în prezent nu a reușit să aducă niciun jucător. Consecința? „Domnul Becali știe care au fost doleanțele mele. Am vorbit de aducerea a trei-patru jucători și tot aud de o săptămână o mulțime de variante. Dar sunt doar vorbe și timpul trece. Încă nu am semnat cu Steaua, să nu uităm“, spunea, trăgând un semnal de alarmă Bergodi, într-un interviu pentru ProSport.

La rândul său, Gigi Becali, în stilul caracteristic, i-a răspuns: „Ce, nu i-am promis eu trei jucători? I-am adus! Bălan, Rada și Surdu. Aștia ce au?“, a spus Becali. În aceste condiții, jucătorii au sesizat contrele dintre cei doi și au început să comenteze prin vestiar între ei: „Mamă, Mister nici nu a apucat să semneze cu Steaua și deja a început să se șicaneze cu nea Gigi. Începem bine, nu?“, glumeau între ei fotbaliștii la antrenamentul de ieri.

Surse din vestiarul Stelei au povestit că jucătorii cu experiență nu au văzut deloc cu ochi buni recentul schimb de replici dintre finanțator și tehnician, mai ales că de azi va începe pregătirea noului sezon cu plecarea în cantonamentul din Austria. „Ne așteptăm la orice“, ar fi spus veteranii. ■

CFR UMBLĂ DUPĂ SEMEDO

NEGOCIERI LA NUNTĂ

Iuliu Mureșan va profita de nunta lui Dani și se va întâlni cu Semedo în Portugalia, unde va negocia salariul acestuia pentru a se întoarce în Gruia. Aventura lui Antonio Semedo (foto) la Steaua este pe cale să se încheie după numai un sezon petrecut în Ghencea, portughezul nefiind deloc pe placul lui Gigi Becali, care i-a fixat deja prețul de transfer. Semedo nu s-a prezentat la reunirea lotului roș-albaștrilor primind o „hârtie“ de la șefii Stelei că se poate transfera la orice altă formație în schimbul sumei de 300.000 de euro. Lusitanul e de câteva zile în Portugalia, acolo unde a avut mai multe discuții cu echipe din țara sa natală. Pe fir însă a intrat zilele trecute și CFR Cluj, formație la care Semedo a avut evoluții remarcabile între 2006 și 2008. ■

TRATATIVE

DAYRO AMENDAT DE GIGI

Gata cu joaca! Gigi Becali nu a glumit când a spus că face ordine la Steaua și a luat deja primele măsuri. Pleșan out, Lovin out și, poate cel mai important, Dayro Moreno (foto) out! De fapt, nu out, ci la echipa a II-a. În cazul columbianului, lucrurile sunt clare. Deși reunirea Stelei s-a petrecut în urmă cu trei zile, Dayro nu a ajuns nici până astăzi în România. Atacantul nu vrea să se mai întoarcă și speră să se poată transfera în altă parte. Din păcate pentru el, pretențiile roș-albaștrilor sunt mari. „Când se va întoarce, Dayro se va duce direct la Steaua II. Nu va mai fi în lotul primei echipe. Eu vreau să-l vând, dar impresarul lui n-a venit cu nicio ofertă. Nu îi dau drumul gratis. Cer un milion pe el, să mai scot din pagubă“, a spus ieri Gigi Becali la Sport.ro. Pe lângă retrogradarea la echipa secundă, Moreno a fost "ars" și la bani. „Da, i-am luat 10 la sută din salariu. La Steaua e Legea Becali“, a spus Gigi. ■

OPINIE
TACKLING

Ștefan BELDIE
stefan.beldie@prosport.ro

Valoarea la Steaua

Patronul susține că valoarea jucătorilor se vede atunci când el le dă hârtie să poată pleca liberi sau pe sume mici, iar aceștia se întorc pentru că nu-și găsesc echipe dispuse să plătească pentru ei. Asta este o fațetă a valorii. O alta este însă cu mult mai interesantă și mai grăitoare pentru ceea ce înseamnă Steaua ca strategie. Este vorba de valoarea celor care au adus acești jucători sau a celor care au reușit să le scadă cota suficient de mult încât nimeni să nu se mai uite la ei. Exact oamenii care produc pierderile cele mai mari în conturile clubului. De exemplu, acum două sezoane, când CFR a luat titlul, s-a întâmplat un lucru interesant. În tur, Steaua terminase la vreo 11 puncte în urma celor de la CFR și patronul cerea pentru Goian 7 milioane de euro. La finalul returului, deși Steaua avusese o revenire extraordinară, pretențiile de vânzarea pentru Goian scăzuseră la 3 milioane. Cum a reușit Steaua atunci să aibă rezultate mai bune, dar să scadă cota propriilor jucători? Valiza e unul dintre secrete. Acum, „valizele" sunt verbale. Steaua lasă un jucător ca Vali Badea să plece gratis sau le face o imagine proastă lui Lovin, Pleșan, Croitoru, Semedo, Zapata, Dayro Moreno. Toți fotbaliști care, în condiții normale, puteau aduce bani în loc de pierderi.

TRANSFER / Tiago Gomes speră ca mâine să-și rezolve situația contractuală cu Estrela Amadora

„Nu știu dacă mai vin!"

Conform spuselor portughezului, Steaua s-ar fi angajat să plătească 300.000 de euro pentru el

Tiago (în dreapta) a impresionat prin spiritul de luptă și prin dăruire

Foto: PROSPORT

Vasile PÂRVAN
vasile.parvan@prosport.ro

Portughezul Tiago Gomes a fost unul dintre cei mai apreciați jucători ai Stelei în campionatul trecut.

S-au mai limpezit lucrurile în legătură cu transferul tău la Steaua?

Nu s-a rezolvat nimic în legătură cu situația mea. Vineri se va judeca litigiul dintre Estrela Amadora și federația portugheză, după care voi vedea dacă voi fi liber de contract. Așa ar fi cel mai ușor să vin la Steaua. Altfel, oficialii din Ghencea mi-au spus că sunt dispuși să plătească o sumă de transfer pentru mine, dar nu mai mult de 300.000 de euro.

„Iubesc atmosfera din Ghencea"

Ai mai evolua la altă echipă din țară în afară de Steaua?

Experiența din Ghencea a fost presărată și de momente bune, dar și de altele rele, când am pierdut multe puncte în meciuri ușoare. Mi-a plăcut atmosfera pe care o fac suporterii Stelei la meciurile de acasă. Nu știu dacă aș mai putea evolua la altă echipă românească, însă să vedem ce se va întâmpla, pentru că nu știu dacă voi reveni.

Te-au deranjat criticile lui Gigi Becali... Cum vei reacționa dacă ele se vor repeta?

Azi este scandal când vorbește Gigi Becali, mâine este liniște. M-am obișnuit. E normal că dacă bagă bani să vrea mult de la noi, să avem rezultate bune și să aducem victorii. Eu doar vreau să îmi fac meseria la oricare echipă la care am să joc. Încerc să fac abstracție de ceea ce se întâmplă în afara terenului legat de echipă.

„Vreau cu Steaua în grupele Europa League!"

Crezi că Steaua poate ajunge în grupele Europa League?

Fotbaliștii Stelei au acumulat multă experiență după trei ani de participări consecutive în Liga Campionilor. Nu va fi ușor, dar cred că au posibilitatea de a fi în grupele Europa League. Mi-ar plăcea și mie să fiu acolo!

Ce părere ai de Cristiano Bergodi, care ar putea fi noul antrenor al Stelei?

Este un tehnician care a dovedit că are valoare, din moment ce a avut rezultate bune la echipele pe unde a antrenat. Mă avantajează sistemul 4-4-2 și sper să dau un randament cât mai bun cu el, dacă voi continua cu Steaua.

DEZVĂLUIRE / Victor Becali susține că Sorin Ghionea mai are încă șanse să se transfere la Terek Groznîi

Ultimul tren!

Daniel VLAD
daniel.vlad@prosport.ro

Posibilitatea trecerii lui Ghionea (foto) în Rusia e în continuare de actualitate, conform impresarilor săi. Asta în ciuda faptului că Gigi Becali pare să se fi răzgândit în privința despărțirii de căpitan.

Terek Groznîi se află de câteva zile în cantonament chiar în Austria! În aceste condiții, este lesne de înțeles că negocierile s-ar putea finaliza la fața locului, după ce impresarul jucătorului, Victor Becali, a declarat, ieri, că Sorin Ghionea ar putea ajunge în cele din urmă la echipa care activează în campionatul Rusiei. „Nu a căzut definitiv transferul lui Ghionea la Terek. Deocamdată nu s-a dat niciun răspuns. I-am negociat salariul, dar așteptam răspunsul. Astă iarnă a fost cerut un pret prea mare pentru el și nu au fost de acord. Anul ăsta este altceva decât în iarnă! Noi am făcut niște propuneri: patru-cinci jucători, și așteptăm răspuns", a spus Becali. Finanțatorul roș-albaștrilor, Gigi Becali, a declarat că este dispus să renunțe la serviciile fundașului Stelei pentru suma de 800.000 de euro. „Am discutat cu Giovanni, i-am spus că mie trebuie să-mi aducă șapte-opt sute de mii de euro, restul e comisionul lui", a precizat latifundiarul.

TATONĂRI / Directorul de relații internaționale al FRF s-a întâlnit luni cu Cristi Borcea

Prunea la Dinamo?

Doru GHEORGHIU
doru.gheorghiu@prosport.ro

Aflat în situația iminentă de a fi îndepărtat de la federație, Florin Prunea s-a întâlnit luni cu Cristi Borcea, vorbind despre eventualitatea de a fi cooptat în conducerea lui Dinamo!

Este știută dorința mai veche a lui Cristi Borcea de a-l aduce la Dinamo pe actualul director general al FRF, Ionuț Lupescu. Dinamovist pursânge, „Kaiserul" a spus însă în câteva rânduri că nu este, deocamdată, interesat de a lăsa munca de la federație pentru o experiență în conducerea unui club. Nu același lucru se poate însă spune de Florin Prunea. Acesta a avut luni o întâlnire cu Borcea, discutând despre eventualitatea venirii fostului portar al echipei naționale la Dinamo.

Ar prelua din sarcinile lui Borcea

Din informațiile ProSport, funcția ar urma să fie una din care să preia o parte din îndatoririle de până acum ale lui Borcea și să se ocupe și de partea de relații internaționale a clubului dinamovist. Ulterior însă, în cursul nopții, acționarii au restrâns atribuțiile lui Borcea, astfel că șansele venirii în „Ștefan cel Mare" a lui Prunea au scăzut.

Actualul director de relații internaționale al FRF are toate șansele să fie suspendat și apoi demis de la federație în urma implicării sale în ancheta DNA de la Pitești. În acest context, o eventuală plecare a sa la Dinamo ar reprezenta o ieșire elegantă din scenă. ■

> „Da, m-am văzut cu Cristi Borcea, dar am discutat niște probleme personale și atât. Nimic legat de fotbal"
>
> **FLORIN PRUNEA**
> director de relații internaționale al FRF

Foto: PROSPORT

Prunea în „Ștefan cel Mare"

- **10** sezoane
- **187** jocuri in campionat
- **8** jocuri in cupele europene
- **1** titlu și o Cupă a României

ACUZAȚII / DNA deține o convorbire în care piteștenii îi oferă un cadou ciudat lui Prunea

Mituit cu zece mingi

Doru GHEORGHIU
doru.gheorghiu@prosport.ro

Dovezile DNA pe care se bazează traficul de influență, respectiv acuzația care planează asupra lui Florin Prunea, constau în discuții între Cornel Penescu (foto) și Cristian Mincă, în care se sugerează că Prunea va interveni în favoarea Piteștiului pe lângă anumiți arbitri.

Din surse apropiate cazului, procurorii de la DNA Pitești doreau să-l acuze pe Florin Prunea și de luare de mită. Aceasta se baza pe un dialog între directorul de relații internaționale al FRF și Cristian Mincă, președintele clubului piteștean. Ultimul îi adresează lui Prunea o frază bizară: „Am zece mingi pe care vreau să ți le dau!". Răspunsul lui Prunea a fost însă categoric: „Lasă-mă cu mingile tale!". În acest moment, Prunea are de dat explicații doar pe marginea eventualului trafic de influență. În acest sens, dovezile DNA se bazează pe stenograme ale discuțiilor Penescu - Mincă, în care aceștia susțin că Prunea va interveni pentru clubul din Pitești la diverși arbitri sau la comisii. ■

PUBLICITATE

alege Internetul
alege computerul
alege software-ul

începând de la 16,4 Euro*/lună

Combină-le în pachetul IT Manager potrivit afacerii tale.

- Internet cu viteză de până la 20 Mbps sau
- Internet mobil cu trafic nelimitat
- gamă variată de laptopuri
- software
- opțiuni contractuale flexibile
- ofertă exclusivă pentru clienții business

*Prețul nu include TVA. Ofertă supusă unor termene și condiții.

Oricare este afacerea ta, avem soluția potrivită.
Sună gratuit la: 0800.800.901
www.romtelecom.ro/business

ROMTELECOM business solutions

STAFF

ORAC, SECUNDUL LUI BONETTI

Costel Orac (foto) este de ieri noul antrenor secund al lui Dinamo. Tehnicianul a fost anunțat de decizie de către Cristi Borcea, iar azi va avea o întrevedere și cu managerul Cornel Dinu. „E clar că va fi o perioadă grea, dar sperăm să reușim", a declarat antrenorul. Orac este unul dintre cei mai importanți fotbaliști ce au evoluat în „Ștefan cel Mare", fiind autorul golului care a eliminat-o pe Internazionale în 1981 și unul dintre artizanii dublei victorii cu SV Hamburg, pe atunci deținătoarea CCE, succes obținut doi ani mai târziu. Staff-ul va fi completat cu un tehnician italian ce va fi adus de Bonetti. ■

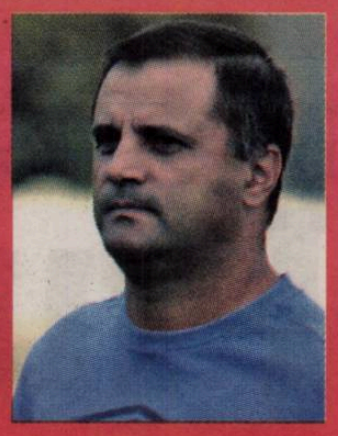

PROBLEME

FĂRĂ LICENȚĂ PRO

Dario Bonetti nu deține licența Pro. Italianul poate sta pe banca tehnică a alb-roșilor datorită antrenorului secund, Costel Orac, care are dreptul de a antrena echipe din primul eșalon. În altă ordine de idei, Bonetti îl va aduce la Dinamo pe fostul său elev de la FC Sopron, fundașul dreapta Laurențiu Rus.

PUBLICITATE

12
e numărul jucătorilor cu restanțe financiare

150
de mii de euro va fi salariul maxim la Dinamo

Alege cu grijă!
Șoferul responsabil
după RCA se cunoaște.
Allianz Țiriac

OPINIE

PIUNEZE

Mihai CIUCĂ
mihai.ciuca@prosport.ro

Enigma

Istoria cu Esteban Vigo pare să se repete. De la parașutarea lui El Trabajador pe banca lui Dinamo, acum vreo trei ani, niciun alt antrenor străin până la Bonetti n-a avut parte de o presă atât de ostilă. Colegii de la cotidienele centrale au desființat opțiunea lui Dinamo. Titlurile sunt parcă vorbite. Antrenor de județeană, de Serie C. Din texte nu lipsește decât întrebarea dacă până la urmă omul de casă al lui Vizer are de fapt carnet de antrenor.

Excepție au făcut jurnalele de sport, poziționate în standby. Deocamdată, Bonetti e doar o enigmă pentru Dinamo, pentru noi toți. Nu și viceversa, după primele declarații de la Otopeni. În fond, de ce nu l-am crede că știe destul de multe despre Dinamo?! Adică Lobonț, Dănciulescu, drama titlului ratat, viesparul în care și-a vârât capul fără plasă protectoare. Poate bravează ca să nu scape vrabia din mână, pe care, după CV, n-a mai prins-o până acum. Ne vom dumiri câte parale face, toate la vremea lor.

Bonetti, fostul jandarm feroce al lui Pițurcă în Ghencea în '84, în C2, nu e decât un alt Zenga, Napoli sau Bergodi care încearcă la primul fel rețeta românească și i se scurg ochii după un desert în Serie A. Și Steaua, și Craiova, și Cluj, toate au avut numai de câștigat, prin comparație cu ce-a lăsat în urmă puzderia de antrenori portughezi care înțesase mai ieri prima Ligă. Altă școală, alt știaf.

REACȚIE / Bonetti vrea să aibă liniște în vestiar înainte de a începe munca la Dinamo

„Plătiți-vă jucătorii!"

Foto: Bogdan IORDACHE

Italianul le cere șefilor să oprească exodul de fotbaliști

Cătălin MUREȘANU
catalin.muresanu@prosport.ro
Mihai NEJNERU
mihai.nejneru@prosport.ro

Numirea lui Dario Bonetti are deja efecte pozitive pentru Dinamo. Sau, mai precis, pentru jucătorii din "Ștefan cel Mare".

Din Sardinia, locație unde își petrece ultimele zile de vacanță alături de familia sa, tehnicianul le-a transmis acționarilor prima sa doleanță în calitate de antrenor. „Achitați absolut toate restanțele fotbaliștilor. Îmi doresc neapărat acest lucru!", a somat fostul fundaș al lui Milan. Într-adevăr, subiectul restanțelor contractuale este unul delicat pentru club, al cărui buget este practic inexistent, după plecarea lui Vasile Turcu și ratarea calificării în Champions League. Mai mulți jucători sunt în situația de a-și depune memorii pentru a deveni jucători liberi, iar Bonetti a vrut să își asigure încă din primele zile pe banca tehnică două lucruri importante. Să le transmită fotbaliștilor un mesaj clar de prietenie și de asemenea să nu riște să piardă vreun jucător, chiar înainte de startul pregătirilor de vară. Altfel, antrenorul italian va reveni în țară sâmbătă, când va fi prezentat pentru prima oară și elevilor săi.

Îi bagă direct la Săftica

Altă decizie de-a italianului, luată de comun acord cu șefii clubului, a fost amânarea cu o zi, adică până la vizita medicală de vineri, a reunirii lotului. Aceasta este doar vestea bună pentru elevii săi. Pentru că de sâmbătă, jucătorii vor intra în cantonamentul de la Săftica, unde vor sta până în preajma plecării în cantonamentul din Franța de la Aix les Baines. Această decizie este de asemenea un mesaj pentru fotbaliști, care vor începe anul în forță, antrenamentele lejere, de reacomodare, de la stadionul Dinamo, fiind lăsate uitării. ■

ATAC / Dănuț Lupu este de părere că „Procurorul" va fi șeful și pe bancă

„Dinu conduce, nu Bonetti"

La puțin timp după oficializarea înțelegerii dintre Dario Bonetti și clubul dinamovist a apărut și primul contestatar al tehnicianului. Coleg cu italianul la Brescia, sub mandatul lui Mircea Lucescu, Dănuț Lupu este tranșant în ceea ce-l privește pe antrenor: „A antrenat doar în ligile inferioare din Italia. Nu are cum să fie valoros, altfel ajungea la o echipă bună de acolo, nu?". Fostul mijlocaș spune și care este omul care conduce cu adevărat la Dinamo: „De fapt, Cornel Dinu conduce totul acolo. Uitați-vă la echipa de colaboratori a lui Bonetti. Nu cumva sunt toți apropiați de ai lui Dinu? Bonetti nu va avea viață ușoară cu Mister. La victorii, Dinu va ști să-și aroge meritele. Și mai știu sigur că la înfrângeri, doar italianul va fi de vină". ■

CLAUDIU NICULESCU ESTE DIN NOU TATĂ

Claudiu Niculescu a devenit ieri pentru a treia oară tată, după ce Diana Munteanu, soția sa, a născut la Spitalul Polizu un băiețel de 3,7 kg. Cei doi îl vor numi David Cristian. "Sunt foarte fericit și am avut emoții", a declarat Claudiu. Noul născut a primit numele nașului său, Cristi Borcea.

Ți se poate întâmpla și ție să lovești din greșeală mașina cuiva. Asigură-te că problemele pe care le poți pricinui altor șoferi vor fi rezolvate cum se cuvine.

Fă-ți o asigurare **RCA la Allianz-Țiriac** și vei fi sigur că orice probleme s-ar ivi, își vor găsi rapid, ușor și fără complicații cea mai bună soluție.
Allianz-Țiriac va plăti păgubitului a cărui mașină ai lovit-o pagubele materiale, dar și vătămările corporale, dacă este cazul.

În plus, RCA de la Allianz-Țiriac are un preț competitiv.

Vino la orice sediu Allianz-Țiriac sau contactează-i pe reprezentanții noștri - agenți sau inspectori - și încheie asigurarea RCA.

Mergi înainte pe drumul tău alături de Allianz-Țiriac, partenerul tău de încredere.

InfoLine: 021 20 19 100
www.allianztiriac.ro

RCA 2009

Allianz Țiriac

Foto: Vlad CONSTANTINESCU

PROBLEME / Neplătiți de peste două luni, jucătorii vor să depună memorii la FRF, pentru a deveni liberi de contract

ADIO!

Cătălin MUREȘANU
catalin.muresanu@prosport.ro
Mihai NEJNERU
mihai.nejneru@prosport.ro

Șefii dinamoviști au datorii mari către jucători, iar vestea proastă pentru fotbaliști este că acționarii nu par foarte interesați să le și plătească.

Există o veste proastă însă și pentru conducători. Elevii lui Bonetti nu par să mai aibă răbdare, iar cum restanțele salariale sunt deja mai vechi de două luni, aceștia au ajuns la capătul răbdării. În aceste condiții, mai mulți jucători intenționează să depună memorii la Federația Română de Fotbal, pentru a deveni liberi de contract. Mitea este primul, dar fostul mijlocaș al lui Ajax a făcut plângere pentru a-și recupera paguba. „Sunt neplătit de trei luni și jumătate. Vreau să-mi primesc banii și o să depun memoriu", a spus ieri jucătorul.

Surse din vestiarul „câinilor" spun că același lucru îl vor face și alți dinamoviști. Predispuși par a fi Adrian Cristea, care s-a plâns în mai multe rânduri că nu mai are nici măcar bani pentru a supraviețui, și Cosmin Moți. Fundașul este dezamăgit, mai ales că a auzit că șefii îl acuză că nu și-ar fi apărat corect șansele în unele meciuri din finalul campionatului.

Amenință cu neprezentarea

Cum reunirea „câinilor" a fost amânată pentru vineri, atunci când va avea loc și vizita medicală, mai mulți fotbaliști se gândesc să nu se prezinte. „Venim când ne primim banii", a sunat amenințarea jucătorilor. ■

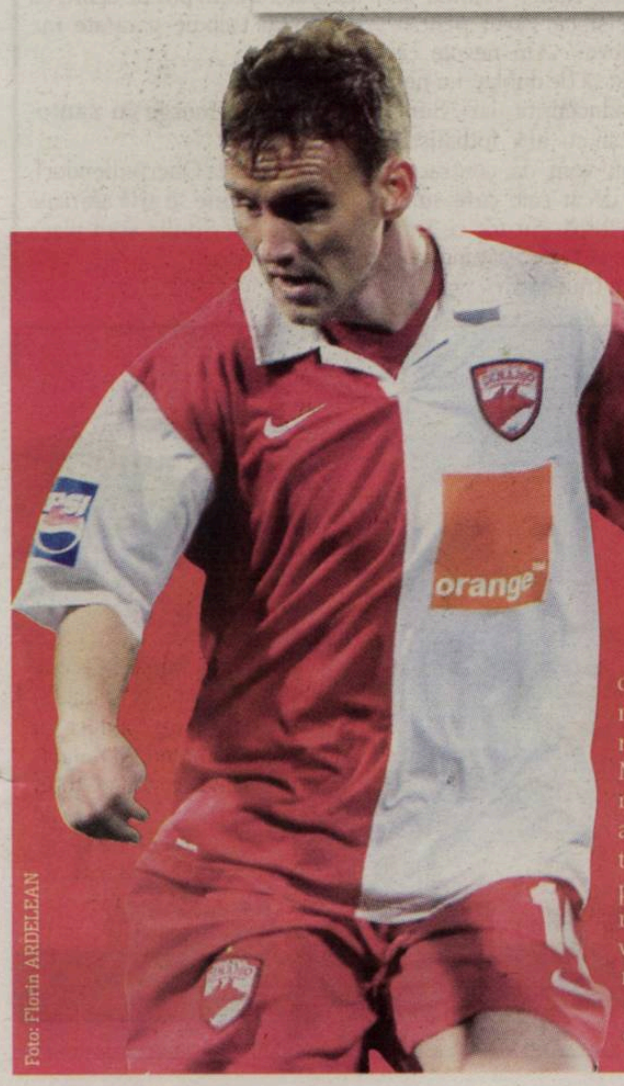

Foto: Florin ARDELEAN

INTERVIU / Nicolae Mitea s-a despărțit ieri de Dinamo

„Nu puteam să joc pe surcele"

Cătălin MUREȘANU
catalin.muresanu@prosport.ro

Șefii i-au propus lui Mitea micșorarea salariului, mijlocașul a refuzat, dar nu a uitat să-i înțepe pe conducători și pe Rednic.

232
de minute a evoluat Mitea în acest sezon, în cele 12 meciuri pe care le-a disputat în roșu și alb, fără a marca vreun gol

Nicu, pentru ce ai fost înlăturat?

Nu m-a înlăturat nimeni. Am avut o întâlnire cu Cristi Borcea în care mi-a fost propusă micșorarea salarială. Mi-au propus o sumă de râs, iar eu am refuzat. Nu am mai primit salariul de trei luni și jumătate, iar acum îmi propun asta. Nu pot juca pe surcele, nu accept să fiu umilit. Eu, când am venit aici, am renunțat la bani. La mulți. Am acceptat să vin la Dinamo, deși puteam să stau pe o sumă dublă în Olanda.

Spui că te-ai simțit umilit. De cine?

De cei de aici. Nu mi s-a dat șansa să joc, chiar dacă am avut unele probleme de sănătate. Am intrat doar câte cinci, zece minute pe final. În pregătire, când am prins mai mult, am demonstrat că pot.

Să înțeleg că ești nemulțumit și de atitudinea lui Rednic?

Păi dânsul a fost antrenorul. Eu consider că aș fi avut dreptul să joc mai mult. Am acceptat să merg și la Dinamo II, nu am făcut fițe, dar nu mi-au fost date șanse .

CERNEA, DOI ANI LA ALBA!

Șefii Unirii au declarat marți că șansele ca portarul Cornel Cernea (Steaua) să ajungă la Alba sunt infime, deoarece acesta a cerut un salariu mult prea mare. Aseară însă, Cernea a purtat o nouă rundă de negocieri cu Alba, acesta ajungând la un acord pentru un contract pe două sezoane cu echipa uniristă. Cernea se va alătura luni lotului pregătit de Falub.

SINCER / Adrian Falub crede că Alba va avea mult de muncă pentru a rezista în Liga I

„Vreau jucători!“

Foto: Lucian DANCIU

Falub (în galben) le-a transmis ieri jucătorilor planurile sale pentru Liga I

LOTUL PREZENT LA REUNIRE

Portari	Rotaru, Curileac, Lasc
Fundași	M. Rus, D. Tătar, Poverlovici, Pistol, Bucurică, Djordjevic, Cistean, Bumbac, Cl. Oara, Potopea
Mijlocași	Foro, I. Bălan, I. Grozav, Fl. Dan, C. Cristea, C. Selagea, Pepenar, Ss. Costea, Hârceagă, Bălaș
Atacanți	G. Grozav, T. Moldovan, S. Bie, Gîrghiu, Stanciu, S. Mureșan.
Absenți	Dâlbea, Verdeș (invoiți), Zăgrean (trimis la echipa de juniori), Camara, Marincean, Ghidea

UNIREA A ÎNCEPUT IERI PREGĂTIRILE PENTRU DUELURILE CU GRANZII

Daniel LUP
daniel.lup@prosport.ro

Tehnicianul Unirii le transmite șefilor să îi aducă în cel mai scurt timp fotbaliști.

Adi, a început pregătirea. Cu ce gânduri?

Păi mă gândesc la cum să ne antrenăm cât mai bine. Timpul până va începe Liga I este foarte scurt. Din păcate, noi nu avem experiență la niciun nivel. Va fi foarte greu să ne menținem în Liga I, dar nu imposibil.

Cât de importante vor fi primele etape din sezonul viitor?

Să vedem mai întâi ce adversari vom avea. Eu vreau să avem o continuitate în rezultate și evoluții. Doresc să jucăm constant bine, nu să facem un meci bun și două rele. Sper să fim la un nivel cât mai ridicat atunci când va începe campionatul. Sezonul viitor se anunță unul foarte echilibrat, valoarea tuturor echipelor a crescut.

8

victorii, 2 remize și o înfrângere a avut Falub în Liga a II-a pe banca Unirii

Ce jucători vei aduce la Alba?

Sunt negocieri cu cei de la CFR pentru Kone, Vitinha și Viera, dar și cu Farul pentru Tibi Moldovan. Am nevoie ca fiecare post să fie dublat, nu neapărat să aducem titulari. Sunt negocieri și cu alți fotbaliști, dar noi nu vom da contracte mai mari decât cele care sunt acum la echipă. Eu tot ce îmi doresc este să facem cât mai repede aceste transferuri.

Tu ai semnat prelungirea contractului?

Încă nu, dar va fi o simplă formalitate. M-am pus de acord cu șefii, mai trebuie parafate numai actele.

Unde veți merge în cantonament?

În Austria, la Oberpullendorf, o localitate care se află aproape de Viena. Pe 5 iulie vom pleca în cantonament.

NEGOCIERI / Antrenorul Unirii Alba Iulia îi vrea în Liga I pe Dolha și Ungurușan de la Universitatea Cluj

„Fir roșu“ cu Falub

Vlad MĂCICĂȘAN
vlad.macicasan@prosport.ro

Chiar dacă au scăpat cu emoții mari de la retrogradare, jucătorii lui „U” nu duc lipsă de oferte. După Cordoș, care este dorit în Italia, Ungurușan și Dolha au fost și ei contactați de noupromovata Unirea Alba Iulia.

Adrian Falub vrea să meargă în Liga I la braț cu doi dintre foștii săi elevi de la Universitatea. Antrenorul Unirii i-a sunat personal zilele trecute pe fundașul dreapta Bogdan Ungurușan și pe mijlocașul Bogdan Dolha. Cei doi erau printre favoriții lui Falub și în anul în care Universitatea a promovat în Liga I. „Nu este vorba de negocieri. Am vorbit în principiu. Prima dată trebuie să se înțeleagă cluburile”, a spus Ungurușan. Jucătorii i-au transmis lui Falub că așteaptă să vadă ce se întâmplă cu actuala lor echipă și abia apoi vor se vor decide dacă vor pleca la Alba Iulia. „Deocamdată nu știm nimic. Nu știm dacă va rămâne Dorinel sau nu, dacă se va găsi un investitor și ce obiectiv vom avea. Un lucru este sigur: nu mai vreau să trec prin ce am trecut sezonul trecut. Ori luptăm la promovare, ori îmi voi căuta alt club”, este de părere Bogdan Ungurușan.

Directorul general al Universității, Teodor Pop, spune că nu s-a primit nicio ofertă oficială pentru cei doi și îi așteaptă pe albaiulieni la negocieri. „Nici noi nu știm pe ce buget ne vom baza sau cine va fi antrenor. Abia după ce se vor stabili aceste lucruri putem vorbi de transferuri. Cert este că nu există oferte oficiale”, a povestit Pop.

Foto: Dan TĂUȚAN

Ungurușan (stânga) ar putea să colaboreze din nou cu Falub (dreapta)

INEDIT / Antrenorul Ioan Ovidiu Sabău a venit cu o propunere șoc pentru Jean Pădureanu: vrea să ia doar prime de joc la Gloria Bistrița

GRATIS!

„Lordul" s-a înțeles cu tehnicianul, iar acesta i-a spus că se va decide zilele următoare

Vlad MĂCICĂȘAN
vlad.macicasan@prosport.ro

Încă afectat de felul în care a fost tratat de oamenii din anturajul lui Dinamo, Ioan Ovidiu Sabău se gândește să revină la Gloria și i-a transmis lui Pădureanu că nu vrea salar, ci doar un buget de Europa League.

„Lordul" și „Moțul" au stat despărțiți mai puțin de trei săptămâni. Când a văzut că atacurile suburbane ale lui Giovani Becali îl țindesc în plin pe fostul său colaborator și că acesta vrea să plece din țară, Pădureanu l-a și sunat pe Sabău. S-au întâlnit la negocieri, dar acestea au decurs într-un sens invers decât era normal. „Moțul" nu a cerut un contract care să-i dea de gândit lui Pădureanu, ba chiar s-a oferit să antreneze pe gratis. „Mi-a spus că dacă va veni vrea să ia doar prime de joc. Nu vrea nici primă de instalare și nici contract. Mi-a spus că ar face asta pentru că s-a simțit foarte bine la Bistrița", a relatat Pădureanu discuția care l-a uimit chiar și pe el.

Președintele bistrițean a mai spus că pățania trăită cu Dinamo l-a schimbat mult pe Sabău și că acesta este vizibil afectat. Din acest motiv, Pădureanu nu este încă sută la sută convins de intențiile lui „Moțului". „În principiu ne-am înțeles, dar are o stare ciudată acum pentru că a suferit mult după episodul cu Dinamo și nu știu ce gândește. În zilele următoare voi veni la Bistrița și sper să semnăm așa cum ne-am înțeles", a spus Pădureanu, care a lăsat să se înțeleagă și că Sabău nu mai vrea mediocritate la Gloria ci țintește cupele europene. „Toată lumea dorește un obiectiv mai îndrăzneț, dar asta și transferurile le vom discută după ce va semna", a spus Pădureanu. ■

300
de mii de euro a fost salariul lui Ioan Ovidiu Sabău anul trecut la Gloria

Foto: Dan TĂUȚAN

4
sezoane a pregătit-o Sabău pe Gloria Bistrița, fiind singura echipă la care a activat în Liga I

Sabău este așteptat luni la reunirea formației lui Jean Pădureanu

PUBLICITATE

DACIA

Dacă vrei să joci tare

Dacă vrei un compliment

Dacă vrei o îmbrățișare

Dacă vrei un sfat

Găsește cel mai bun răspuns pentru nevoile tale
Operațiunea Porți Deschise 25-28 iunie 2009

3 ANI GARANȚIE sau 100 000 km

DACIA GROUPE RENAULT

Contează pe Dacia | www.dacia.ro

Pentru orice nevoie există un răspuns simplu. Te așteptăm la Operațiunea Porți Deschise între 25 și 28 iunie 2009 să descoperi Sandero Stepway și să găsești răspunsul la nevoia ta de distracție.
Câștigă unul din cele cinci Sandero, încearcă noul motor 1,2l, 16V, 75 CP și află cum poate fi atât de puternic, chiar dacă e atât de mic.

Mașina din imagine este cu titlu de prezentare.
Drive-test disponibil în rețeaua participantă. Detaliile și regulamentul promoției sunt disponibile în rețeaua Dacia și pe www.dacia.ro

OPINIE

JOC PERICULOS

Florin CARAMAVROV
florin.caramavrov@prosport.ro

Ceaușescu

Dragi tovarăși și pretini, sunt Ceaușescu din Bănie, nu ăla din Scornicești. Anu' ăsta tragem tare, e austeritate, tăticu'! În cantonamente să nu vă prind cu tot felul de cutiuțe din alea care vorbește, cu laptoape din alea, că vă belesc. Io vreau disciplină, vreau armată. Io sunt comandantul suprem al tutulor forțelor mamilor voastre. Ascultă comanda la mine, bă Berd. Tu te crezi la tine, bă, la Antipoduri, acolo? Aici nu-ți merge, mă, aici ești în Republica Oltenia, bă! Bă, cine vrea să vadă dividiuri vine la mine, bă! Îi arăt io cum se muncea la mine, la fabrica de pâine. Disciplină pe pâine vă dau bă, Dănănae. Nu mișcă nimeni, nu crâcnește nimeni!
Ascultă comanda la mine! Ce jocuri bă, ce remi? Cântece patriotice, bă, pas alergător pe loc și la masă, și la odihnă. Vă fac oameni noi, bă! Să vedeți voi ce-o să-mi mulțumiți când o să câștigăm campionatul la Cântarea Ligii lu' Mitică! Vă ia mama dracu' de neantrenați!
Bă, Gângiovene, ia du-te mătăluță la echipa a doua, bă! La mine nu se dă bacu' bă, așa cum vrei tu, la 19 ani. La mine se dă după 31 de ani, bă! Întâi muncă și iar muncă!
S-a-nțeles, bă?

EVENIMENT

ALEXA, NAȘUL LUI BUCUR

Dan Alexa va fi nașul de cununie al golgheterului Timișoarei și al Ligii I, Gigel Bucur. Căpitanul lui Poli va pleca la București, unde atacantul se va căsători sâmbătă cu Mihaela. Nunta are loc cu doar două zile înainte de reunirea lotului timișorean. ■

ATAC / Marian Iancu îl acuză pe Paszkany că influențează deciziile Comisiilor FRF

„Pentru CFR e alt regulament!"

Radu FAUR
radu.faur@prosport.ro

Patronul lui Poli Timișoara este nemulțumit că arbitrul Cristian Balaj nu a fost suspendat după greșelile comise în finala Cupei României.

Iancu spune că băimăreanul i-a ajutat pe clujeni la Târgu Jiu, dar nu a fost pedepsit. Astfel, este puțin probabil ca timișorenii să ceară scuze federației pentru că nu s-au prezentat la festivitatea de premiere. „Vom analiza dacă ne vom cere scuze în funcție de ce decizii au luat comisiile în legătură cu prestația lui Balaj în finală", a spus patronul lui Poli, club care riscă în aceste condiții excluderea din ediția 2010-2011 a Cupei. Iancu crede că omologul său de la CFR Cluj, Arpad Paszkany, l-a ajutat pe Balaj să scape nepedepsit: „Mircea Sandu nu mai spune nimic în fața lui Arpad Paszkany! Regulamentele FRF se aplică pentru toată lumea, mai puțin pentru CFR Cluj". Bossul Timișoarei s-a referit și la faptul că Paszkany a influențat decizia federației de a renunța la regula celor opt români de pe foile de joc din Liga I. ■

Iancu e supărat că Balaj (stânga, în negru) nu a fost suspendat

Foto: SZASZ Istvan

DECIZIE / „Neamțul" va ajunge astăzi la Timișoara pentru negocierile finale

Vine Dorinel!

Dorinel Munteanu ar putea primi de ziua lui un cadou special: postul de antrenor la Poli

Foto: Florea NICOARĂ

Vlad MĂCICĂȘAN
vlad.macicasan@prosport.ro
Radu FAUR
radu.faur@prosport.ro

Contract de 8.000 de euro pe lună, buget de 2,5 milioane de euro și postul de manager general. Acestea au fost doleanțele pe care Dorinel Munteanu i le-a prezentat primarului din Cluj-Napoca.

Sorin Apostu i-a promis că îi va da un răspuns până ieri. Consilierii locali nu au ajuns însă la un consens, iar „Neamțul" a așteptat în zadar telefonul primarului. Indiferența autorităților locale l-a deranjat la culme pe Dorinel și l-a făcut să șteargă „U" Cluj de pe lista cu opțiuni. „Universitatea este un brand și eu am crezut că ne putem folosi de acest brand pentru a construi ceva, dar se pare că unora nu le pasă. Ce a depins de mine am făcut. Am așteptat reacția domnului primar, dar n-am primit-o. Șansele să rămân la «U» sunt infime", a spus Dorinel Munteanu.

120

de mii de euro va primi Munteanu la Poli Timișoara

„Vom anunța noul antrenor cel mai probabil vineri. Nu comentez speculațiile privind venirea lui Dorinel
MARIAN IANCU,
președinte Poli Timișoara

Munti împlinește azi 41 de ani

Cea mai probabilă destinație pentru Munteanu în acest moment este Poli Timișoara. „Dacă la Cluj nu s-a putut voi da curs altor oferte. Dacă voi semna cu Timișoara? Nu știu încă. Stați prima dată să ajung acolo. Joi (n.r. - azi) s-ar putea să ajung la Timișoara", a declarat „Neamțul", care spune că FC Timișoara nu este singura opțiune pentru el. „Nu e singura ofertă. Mai este un club din România care mă vrea. Zilele următoare voi decide unde voi merge", s-a limitat să spună Dorinel Munteanu. ■

TRANSFER

OȚELUL ÎI DĂ DRUMUL LUI BOURCEANU

Directorul general de la Oțelul Galați, Marius Stan, a declarat, ieri, că Alexandru Bourceanu poate pleca la Poli și că transferul depinde acum doar de dorința jucătorului. "Am acceptat oferta de 700.000 de euro a Timișoarei pentru Bourceanu. Acum, rămâne ca jucătorul să se înțeleagă cu cei de pe Bega", a spus Stan ■

REMEMBER / Stelea este supărat și acum că nu a jucat în toate meciurile de la World Cup

„Trebuia să apăr eu!“

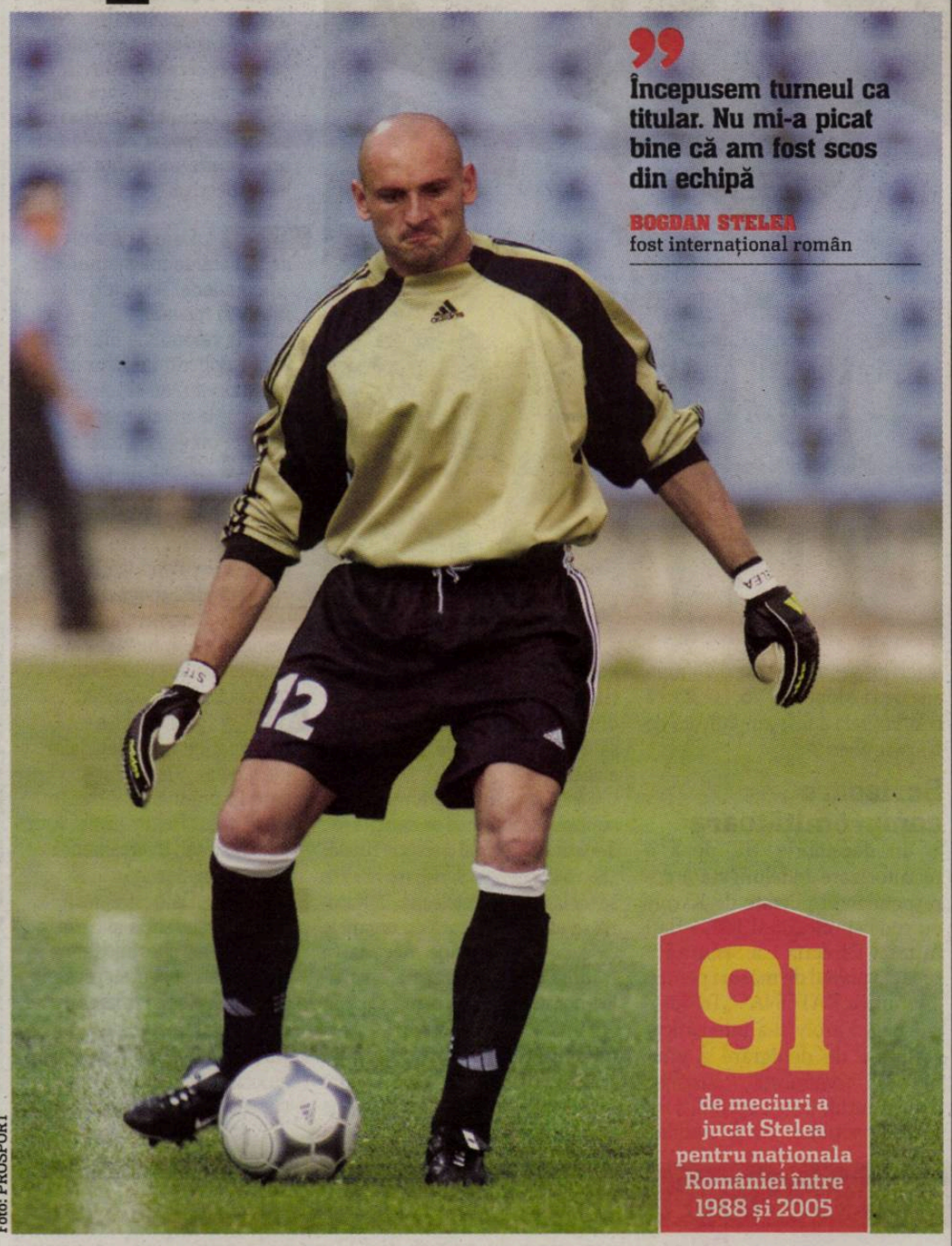

Foto: PROSPORT

> **Începusem turneul ca titular. Nu mi-a picat bine că am fost scos din echipă**
>
> **BOGDAN STELEA**
> fost internațional român

91
de meciuri a jucat Stelea pentru naționala României între 1988 și 2005

Andrei NOURESCU
andrei.nourescu@prosport.ro

Actualul antrenor secund al naționalei a acceptat să se întoarcă în timp și să vorbească despre meciul cu Elveția (scor 1-4), de la turneul final din 1994, în care a încasat patru goluri.

„Într-un fel, ne-a prins bine, pentru că ne-a readus cu picioarele pe pământ. Mie mi-a fost destul de greu, pentru că am pierdut echipa. Deși eu sunt de părere și acum că cele patru goluri primite n-au fost din vina mea. Am fost trecut pe bancă și firește că am simțit o mare frustrare. Mai ales că începusem turneul ca titular“.

> **Înaintea turneului apărasem eu. Normal că mi-a fost ciudă pe Stelea că a început el titular**
>
> **FLORIN PRUNEA**
> fost internațional român

Fostul tricolor spune că înfrângerea cu Elveția a avut totuși și cauze obiective. „Venisem după un drum lung, cu trei ore diferență de fus orar. Am dormit cu toții foarte puțin. Nici nu ne-am acomodat prea bine cu acea sală în care am jucat. Ne-am cam sufocat acolo“, spune el.

La următorul meci, cu SUA, Stelea a stat pe bancă. „Am trăit meciul cu mari emoții de pe margine, dar important este că s-a terminat bine. Țin minte că a fost extraordinar de cald atunci. Am jucat la ora 13:00. Infernal...“, a adăugat Stelea. ■

PUBLICITATE

DACIA

Dacă vrei să câștigi

Aer condiționat

Dacă vrei să te răcorești

Motor 1,2l, 16V, 75 CP

Dacă vrei să ai avantaj dublu

Programul de casare

Dacă vrei să economisești

Oferte de finanțare

Dacă vrei un plus

Găsește cel mai bun răspuns pentru nevoile tale
Operațiunea Porți Deschise 25-28 iunie 2009

3 ANI GARANȚIE sau 100 000 km

DACIA GROUPE RENAULT

Contează pe Dacia | www.dacia.ro

Pentru orice nevoie există un răspuns simplu. Vino la Operațiunea Porți Deschise între 25 și 28 iunie 2009, descoperă Sandero Stepway și găsește răspunsul la nevoia ta de distracție. În plus, poți beneficia de un avantaj de până la 7600 de lei* (prima de casare inclusă), aer condiționat gratuit pentru orice mașină** și multiple oferte de finanțare avantajoase.

* Ofertă valabilă în limita cotei alocate. ** Ofertă valabilă pentru vehiculele de persoane echipate cu aer condiționat.
Detalii în rețeaua Dacia și pe www.dacia.ro

DESCHIDE DOSARELE SECURITĂȚII

CIFRA ZILEI din ZIARUL FINANCIAR

1 mil. euro este valoarea datoriilor pe care le au operatorii aerieni low-cost către Aeroportul Băneasa.

CITIȚI MAI MULTE pe www.zf.ro

PROGRAM TV (AZI)

09:30
FOTBAL PE PLAJĂ
- Mangalia
Rezumate
SPORT KLUB

11:00 PREMIERĂ
TENIS SPORT.RO
„Splendoare în iarbă"
Turneu Wimbledon. Rezumatul cele de-a treia zi

13:30 PREMIERĂ
DARTS SPORT.RO
Episodul 3

15:00 DIRECT
TENIS SPORT.RO
„Splendoare în iarbă"
Turneul de la Wimbledon

17:00
Știri SPORT.RO

19:00 DIRECT
TENIS SPORT.RO
„Splendoare în iarbă"
Turneu Wimbledon

21:00
Știri SPORT.RO

21:25 / DIRECT
FOTBAL TVR 1
Cupa Confederațiilor
Semifinala 2

22:00 SHOWTIME
WRESTLING PPV
Extreme Rules SPORT.RO

23:00
FOTBAL PE PLAJĂ - Mangalia
Rezumate
SPORT KLUB

ProSport nu-și asumă răspunderea pentru eventualele schimbări operate între timp în program.

DEZVĂLUIRE / Securitatea pregătise un „plan de măsuri" împotriva lui Bela Karoly. Din SUA, antrenorul amenința cu dezvăluiri despre gimnastica românească

Bela (stânga) și Martha Karoly au continuat să participe la Olimpiade după fuga lor din România, însă ca antrenori ai gimnaștilor americani

Foto: PROSPORT

„Trebuie compromis!"

Sergiu PETRE
sergiu.petre@prosport.ro

Din 30 martie 1981, ziua în care a devenit oficial „trădător" pentru regimul de la București, antrenorul Bela Karoly a dat constant bătaie de cap Securității, care încerca să-l discrediteze în fața autorităților din noua sa țară, SUA.

Bela Karoly, nume de cod „Katona" în documentele Securității, a alarmat oficialii de la București încă din primele luni ale rămânerii sale în Statele Unite ale Americii. Într-o scrisoare adresată unui oficial al Federației Române de Gimnastică în septembrie '81, antrenorul amenința că, dacă nu va fi lăsat în pace, nu va rămâne dator.

„Voi dezvălui fapte, adevăruri, chiar dacă odată cu prestigiului sportului românesc va suferi și prestigiul meu", scria Karoly, care acuza conducerea FRG că a transformat ultimele turnee ale lotului feminin de gimnastică în „turnee de jaf și pradă, punându-ne în situația de paiațe". Principalele ținte ale acuzelor lui Karoly erau Nicolae Vieru, pe atunci secretar responsabil al FRG, și Nadia Comăneci. Securitatea nota că între Nadia și antrenorul său „au apărut neînțelegeri grave imediat după Olimpiada de la Montreal '76, iar starea conflictuală a fost amplificată de Nicolae Vieru."

Scrisoare compromițătoare

În decembrie '81, după o monitorizare îndelungată a corespondenței purtate de Karoly cu rude și oficiali ai FRG aflați în țară, Direcția 1 a Securității redacta planul de măsuri pentru „Acțiunea KATONA". „Trădătorul Bela Karoly și-a intensificat acțiunile de denigrare a gimnasticii românești", susținea documentul, care cuprindea un plan de acțiune. „Va fi studiată posibilitatea angrenării părinților sau rudelor apropiate ale obiectivului Katona sau a soției sale în acțiunile de influențare a acestuia".

În cazul în care Karoly ar fi continuat „acțiunile de denigrare", Securitatea avea și o soluție finală: „Se va concepe o scrisoare în care se va lăsa să se înțeleagă că Katona se află în legătură cu organele de securitate române. Aceasta va fi înmânată unei surse a organelor noastre care se deplasează în străinătate, pentru a fi expediată pe adresa lui Katona. Scontăm că poliția SUA va intercepta această scrisoare și se va crea suspiciune în jurul acestuia". ■

I-AU PIERDUT ÎN MAGAZIN!

Martha și Bela Karoly au „evadat" în timpul unui turneu al lotului de gimnastică feminină, susținut în luna martie a anului 1981 în Venezuela și SUA. Pe 30 martie '81, cei doi, alături de un alt membru al delegației, Geza Poszar, s-au făcut nevăzuți într-un magazin din New York. Singurul ofițer de Securitate prezent alături de lot a stat în permanență lângă Nadia Comăneci, oferind ulterior un raport cu cele mai importante momente ale zilei respective.

09:30 „Delegația a plecat de la hotel la magazinul Alexander's. Aici, toți au intrat în magazin. Bela s-a oprit la raionul de bijuterii, apoi a coborât la subsolul magazinului cu soția. Geza a plecat la un alt magazin să-și ia un geamantan".

12:00 „Toată delegația a venit în fața magazinului, mai puțin soții Karoly și Geza. Ofițerul și Nadia au plecat spre hotel, ceilalți rămânând în magazin".

13:00 „Ofițerul a intrat în camera lui și, fiind cazat în aceeași cameră cu Geza, a observat lipsa bagajelor".

13:45 „Ofițerul l-a informat de lipsa bagajelor pe Nicolae Vieru, după care împreună au intrat în camera lui Bela Karoly. Aici au constatat, de asemenea, lipsa bagajelor".

15:00 „Delegația, fără Bela Karoly, soția și Geza, a plecat la aeroportul Kennedy. La aeroport erau prezenți cinci membri ai misiunii Republicii Socialiste România la New York, care au comunicat în țară despre neprezentarea celor trei".

ABONEAZĂ-TE LA PRO SPORT Câștigi timp și economisești bani **-50%**

Te poți abona la ProSport folosind una din cele trei metode:

Cel mai bun ziar de sport din Romania vine la tine acasă

Prin OP sau mandat poștal

Completează talonul alăturat, decupează-l și trimite-l împreună cu dovada plății prin poștă la OP 1 – CP 866, sector 1, București, la e-mail abonamente@mpg.ro sau fax 0318.256.243.

Prin SMS (ProSport luni-sâmbătă pentru o lună)

Trimite un SMS la numărul 7533 (tarif 7 € fără TVA) cu textul CUMPAR PROSPORT. Contravaloarea abonamentului va fi reținută direct din factura ta de telefon mobil. Apoi te vom contacta noi telefonic pentru a stabili restul detaliilor.

Online pe www.ProSport.ro

Completează câmpurile cu toate datele cerute. Plata se efectuează online. Ai nevoie doar de un card de credit/debit VISA, MASTERCARD, VISA ELECTRON sau MAESTRO valabil.

Contravaloarea abonamentului se poate achita prin ordin de plată la orice bancă sau prin mandat poștal la orice oficiu poștal, în contul PUBLIMEDIA INTERNATIONAL – RO76INGB0001000180258927 deschis la ING BANK, sector 1, CIF RO 12530043. **Abonament pentru edițiile luni-sâmbătă.** Prețul include TVA și taxele de distribuție.

Publimedia International își asumă responsabilitatea trimiterii abonamentului către dumneavoastră. Eventualele erori în distribuție nu cad în sarcina noastră, dar trebuie semnalate imediat pe adresa abonamente@mpg.ro

Numele și prenumele*: .....

Adresa*: .....

.....

Telefon*: ..... Fax: .....

E-mail: .....

* câmpuri de completat obligatoriu

☐ Nu sunt de acord ca datele mele personale să fie incluse în baza de date cu cititorii produselor editate de PubliMedia International, conform Legii 677/2001.

Abonamentele achitate până la data de 20 a fiecărei luni vor fi onorate începând cu data de 1 a lunii următoare.

☐ **ProSport (luni-sâmbătă) / 1 lună ..... 20 RON**
☐ **ProSport (luni-sâmbătă) / 3 luni ..... 55 RON**
☐ **ProSport (luni-sâmbătă) / 6 luni ..... 100 RON**
☐ **ProSport (luni-sâmbătă) / 12 luni ..... 185 RON**
☐ ProSport (luni-sâmbătă) și Gândul / 1 lună ..... 25 RON
☐ ProSport (luni-sâmbătă) și Ziarul Financiar / 1 lună ..... 43 RON
☐ ProSport (luni-sâmbătă), Ziarul Financiar și Business Magazin / 12 luni ..... 585 RON
☐ ProSport (luni-sâmbătă), Ziarul Financiar, Business Magazin și TimeOut București / 12 luni** ..... 615 RON

** ofertă valabilă numai pentru București

PUBLICITATE
BUSINESS magazin
PIAȚA IMOBILIARĂ
IEȘIREA DIN CRIZĂ?
Acum la punctele de difuzare a presei

LUCESCU ÎL ÎMPINGE SPRE BEȘIKTAȘ

Cotidianul turc Fanatik vine cu o ipoteză vehement dezmințită de Mircea Lucescu, antrenorul lui Șahtior. „Il Luce" ar purta permanent legătura cu Mutu și cu Dorin Goian, în intenția de a-i convinge să accepte ofertele făcute de Beșiktaș, echipă ce va evolua direct în grupele Ligii. La bază ar sta strânsa prietenie dintre „Il Luce" și conducerea „vulturilor", pe care i-a antrenat în trecut. ■

SERIE A / Donadoni e fan Mutu și încearcă să-l transfere pe acesta la echipa sa, Napoli

„Îl vreau!"

Adrian Mutu se află din 2006 la Fiorentina, echipă cu care a jucat deja în grupele Ligii Campionilor

„Dacă vrem rezultate și trofee, ne trebuie jucători ca Mutu

ROBERTO DONADONI
antrenor Napoli

Foto: EPA

Sorin DUMITRESCU
sorin.dumitrescu@prosport.ro

Deși Adi Mutu a declarat în repetate rânduri în această vară că dorește să rămână la Fiorentina și să joace din nou în grupele Ligii Campionilor, ofertele pentru decarul viola curg una după alta.

Cum patronii, familia Della Valle, nu par dispuși să mai facă investițiile-mamut din sezonul precedent (când au cheltuit 50 de milioane de euro pe transferuri), directorul sportiv Pantaleo Corvino știe că doar din vânzarea unor piese grele poate scoate bani pentru a aduce alți jucători. Însă doar patru „violeți" întrunesc condițiile pentru a umple conturile clubului în urma vânzării lor: portarul Frey, mijlocașul Felipe Melo și atacanții Gilardino și Mutu. Fiorentina nu vrea să cedeze decât doi dintre ei, Mutu și Felipe Melo. De ce ei? Pentru că „Il Fenomeno" e trecut de 30 de ani, iar brazilianul are un caracter dificil.

Prețul este de 15 milioane de euro

Mutu are și un preț: 15 milioane de euro, o sumă foarte bună în condiții de criză pentru un jucător trecut de borna celor 30 de ani. După Wolfsburg, Zenit, Șahtior și Beșiktaș, a apărut pe fir și Napoli, care visează să-și facă echipă de Liga Campionilor pentru noul sezon.

Donadoni, fanul lui Adrian Mutu

Românul e slăbiciunea fostului selecționer Roberto Donadoni, acum la Napoli. „Mutu a ratat un penalty cu noi, din fericire, la EURO, altfel plecam acasă încă din grupe. Dar ne-a pus mari probleme și e un fotbalist carismatic, care știe să tragă echipa după el", a spus Donadoni, lansând clar apoi mesajul: „Vreți rezultate și trofee, atunci trebuie să luați jucători cum e Mutu". La 15 milioane cu „banii jos", nici antrenorul Cesare Prandelli nu s-ar putea opune transferului. ■

TROC / Chelsea îi oferă Interului trioul Carvalho-Deco-Drogba

Trei pentru Ibra

Sorin DUMITRESCU
sorin.dumitrescu@prosport.ro

Carlo Ancelotti a declarat la sosirea în Londra că a venit la Chelsea pentru a câștiga Liga Campionilor.

Așa că s-a așezat la pândă, urmărind pas cu pas cum decurg tratativele dintre Inter și Real sau Barça pentru Zlatan Ibrahimovic (foto) și, când a văzut că suma de 68 de milioane de euro cerută de milanezi nu a primit OK-ul marilor cluburi spaniole, s-a repliat imediat, venind cu o contraofertă foarte tentantă. Discuțiile au demarat deja, iar Inter e interesată și pentru că, în schimbul lui Ibrahimovic, i se oferă trei jucători agreați de Mourinho: fundașul Carvalho, mijlocașul Deco și vârful Drogba.

Pirlo, spre Chelsea

Ancelotti este foarte aproape de prima lovitură de mercato. Patronul lui AC Milan, premierul Silvio Berlusconi, este de acord să se despartă de Andrea Pirlo, omul-cheie de la mijlocul terenului. Prețul e de 25 de milioane de euro, iar Pirlo va câștiga în patru ani de contract câte 6 milioane de euro pe stagiune.

Foto: EPA

În ceea ce privește tratativele cu Inter, bonusul pentru londonezi s-ar numi fundașul dreapta Maicon, pentru care însă nu va mai merge varianta schimbului de jucători. ■

PUBLICITATE

Născut în România

Campania Gândul despre copiii născuți în maternitățile din România.
Despre responsabilitate și șansă, despre implicare și bani.

Gândul

din 1 iunie
Donează 2 EURO prin sms la 877

20 de povești din maternitățile din România.
Citește Gândul și află cum îi poți ajuta pe cei care spun primii bun venit României de mâine!
Ia atitudine!
Prin trimiterea unui SMS la numărul 877 poți dona 2 Euro. Servicii oferite gratuit de Vodafone, Orange și Cosmote. Nu se percepe TVA.
Pentru sume mai mari, folosește contul RO78RNCB0071011434790035, BCR, Sucursala Plevnei, București – Organizația Salvați Copiii.
Banii strânși vor fi folosiți pentru a dota una din maternitățile cu cea mai impresionantă poveste.
Detalii la 0318.256.306 sau marketing@mpg.ro
Spune-ți povestea pe www.gandul.info
În parteneriat cu: Salvați Copiii

Campanie susținută de
bébé

LABORATOIRES KLORANE

Livescore pe www.sport.ro, de la ora 14:00: Hănescu - Devilder (Fra)

INTERVIU / Victor Crivoi încearcă să dea lovitura azi cu Nikolai Davidenko

„Cel mai dificil oponent"

Marius HUȚU
marius.hutu@prosport.ro

După Roland Garros, Victor Crivoi confirmă și la Wimbledon, la prima apariție pe tabloul principal. Românul a debutat cu o victorie și se pregătește să-l înfrunte pe rusul Nikolai Davidenko.

Felicitări, Victor, pentru primul succes la Wimbledon. Cum a fost debutul?

Greu. Am jucat un meci de cinci seturi cu germanul Phau. Am avut dureri la șold în setul patru, dar fizioterapeutul turneului m-a ajutat. După această intervenție, m-am simțit mult mai bine și am reușit să câștig primul meci pe iarbă.

Tu ești un specialist pe zgură. Cum te-ai acomodat cu iarba londoneză?

Jocul este total diferit. Mingea nu sare ca și pe zgură sau pe hard. Săptămâna trecută, la Eastbourne, am pierdut fără drept de apel în primul tur. M-am antrenat însă câteva zile și parcă simt altfel jocul acum. Trebuie să fii acomodat cu această suprafață. E greu să vii direct la Wimbledon și să spui că te acomodezi aici.

„Serviciul e important pe iarbă"

Ce diferă față de zgură?

În general, serviciul este foarte important pe iarbă. Cine are procentaj mai mare la primul serviciu ar putea avea câștig de cauză. În plus, trebuie să fii mai agresiv. Dacă ești în defensivă, riști să pierzi 70% din puncte.

Urmează Davidenko...

Se poate spune că pentru mine este cel mai important meci al carierei. Până în prezent însă, nu prea am avut ocazia să întâlnesc adversari de asemenea calibru. Să fiu sănătos și în prima sută mondială, astfel că o să am ocazia să tot disput meciuri cu jucătorii cei mai buni din lume.

Foto: EPA

WIMBLEDON / Cîrstea accelerează spre TOP 20 mondial. Ieri a ajuns în turul III după ce a bătut-o fără probleme pe Sania Mirza, 6-4, 6-4

9
victorii în turnee de Grand Slam a adunat Sorana Cîrstea (19 ani) până în prezent

29.250
lire sterline este premiul obținut de Sorana Cîrstea în urma calificării în turul III

Urcă Sorana!

Marius HUȚU
marius.hutu@prosport.ro

19 ani, locul 27 WTA. Sunt datele cele mai importante ale Soranei Cîrstea. Tânăra jucătoare de la Târgoviște nu mai reprezintă o speranță, ci este deja o certitudine în tenisul mondial.

Rezultatele excelente de la Roland Garros, unde a ajuns până în sferturi, și-au găsit corespondența și la Wimbledon, unde a pășit deja între cele mai bune 32 de jucătoare. Sorana Cîrstea s-a acomodat cu iarba londoneză. Joacă parcă de când lumea pe această suprafață. Cel puțin în întâlnirea de ieri, susținută în compania indiencei Sania Mirza, Sorana a evoluat cu o lejeritate caracteristică marilor jucătoare. A apăsat pe accelerație doar atunci când a fost nevoie și i-a întins nervii la maximum adversarei. Primul set a fost decis de un break făcut la 2-2. Romînca a avut un procentaj bun la primul serviciu, astfel că nu a întâmpinat probleme în a-și obține punctele (scor 6-4).

Azarenka, următoarea adversară

Mirza a început mai tare în actul secund, 3-1, dar Cîrstea a rămas stăpână pe situație. Deținea controlul jocului, atât fizic, cât și psihic. A revenit rapid și a câștigat și acest set cu 6-4.

În turul III, Sorana va avea o adversară de alt calibru, de top 10 mondial, pe Viktoria Azarenka. Jucătoarea din Belarus (nr. 8 în lume) a executat-o fără milă pe Raluca Olaru, scor 6-0, 6-0. Azarenka a arătat o dispoziție de joc excelentă și pare a fi chiar o candidată la un loc în finală.

STATISTICA MECIULUI SORANA CÎRSTEA - SANIA MIRZA

68%	procentajul primului serviciu	53%
3	ași	3
1	duble greșeli	6
18	mingi câștigătoare	26
4/9 (44%)	mingi de break fructificate	2/4 (50%)
72	total puncte câștigătoare	60

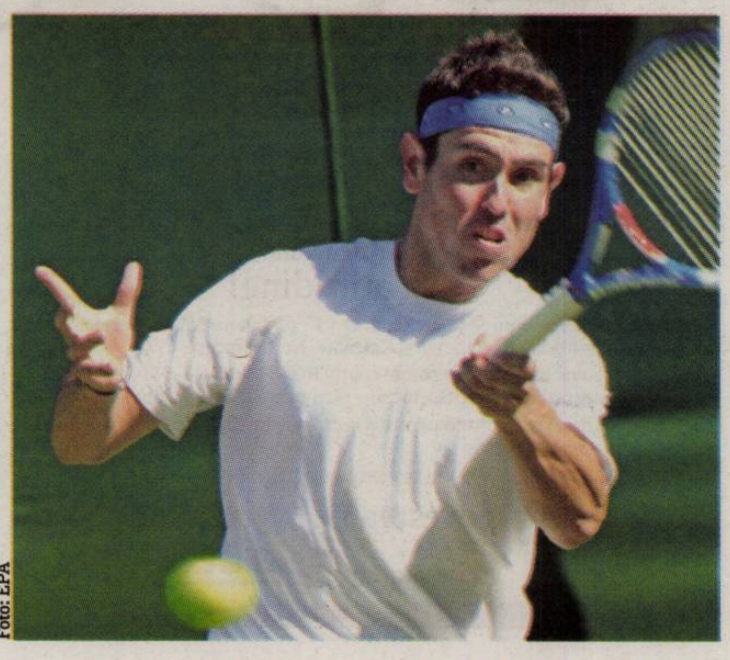

Foto: EPA

SCANDAL / Odesnik, suspectat că a trântit jocul cu Melzer

Blat la Wimbledon

Marius HUȚU
marius.hutu@prosport.ro

Meciurile trucate se poartă și la case mai mari. Wimbledon este ultima mare competiție unde mafia pariurilor pare că și-a întins tentaculele.

Victoria austriacului Jurgen Melzer obținută în fața americanului Wayne Odesnik (foto), în primul tur al turneului, a trezit suspiciuni. La prima vedere, scorul de 3-0 la seturi înregistrat de Melzer nu reprezintă nicio surpriză, în condițiile în care a fost și favoritul disputei. Scandalul a fost declanșat însă după ce mai multe case de pariuri au blocat evenimentul. Agențiile Paddy Power și Landrokes au fost primele care au reacționat, Betfair devenind, la rândul ei, suspicioasă după ce un pariu de 350.000 lire sterline a fost plasat pe victoria lui Melzer la zero. Wayne Odesnik este principalul suspect. „Nu aș face nimic care să-mi pună cariera în pericol", a declarat americanul.

Davydenko, printre suspecți în trecut

De-a lungul timpului, mai mulți jucători au fost anchetați pentru trucarea unor partide. Câțiva dintre ei, Starace, Bracciali, Cermak, Mertinak sau Di Mauro, chiar s-au ales cu suspendări și amenzi. Inclusiv Davydenko a fost suspectat în 2007, la sesizarea celor de la Betfair. În cele din urmă, rusul a scăpat, nefiind aduse dovezi concrete că ar fi blătuit meciuri.

PUBLICITATE
BUSINESS magazin
PIAȚA IMOBILIARĂ
IEȘIREA DIN CRIZĂ?
Acum la punctele de difuzare a presei.

CICLISM / Coechipieri la Astana, Lance Armstrong și Alberto Contador duc războiul psihologic înaintea Turului Franței

Cine este șeriful?

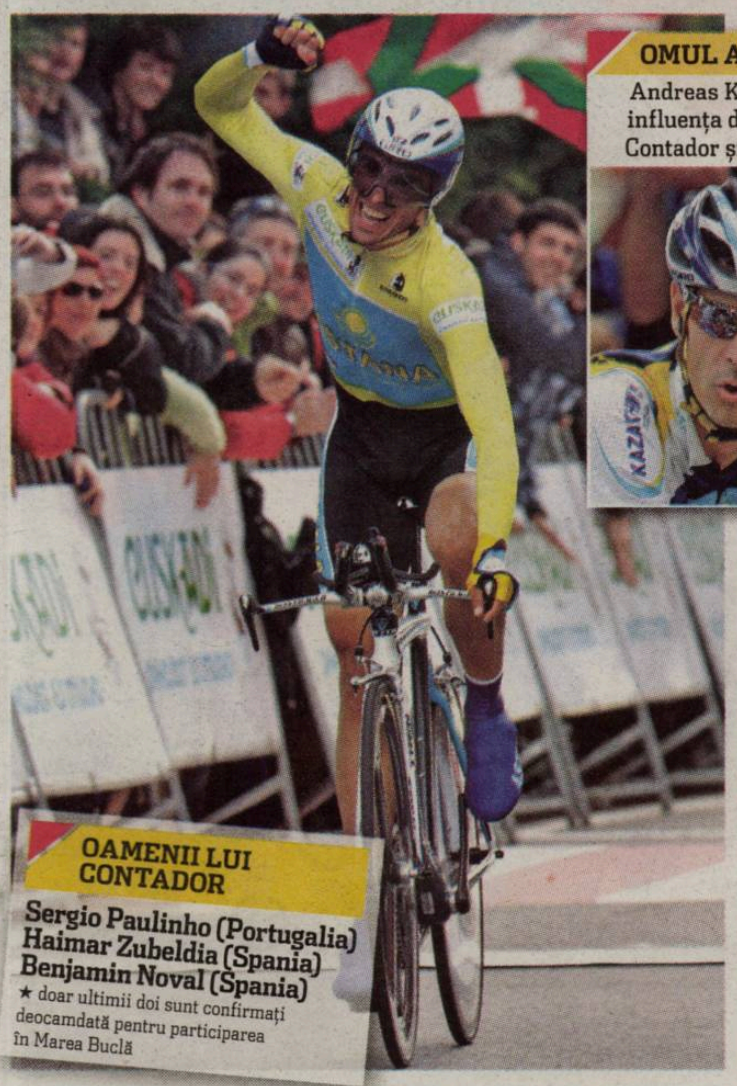

OAMENII LUI CONTADOR
Sergio Paulinho (Portugalia)
Haimar Zubeldia (Spania)
Benjamin Noval (Spania)
★ doar ultimii doi sunt confirmați deocamdată pentru participarea în Marea Buclă

OMUL ARBITRU
Andreas Kloden poate influența duelul dintre Contador și Armstrong

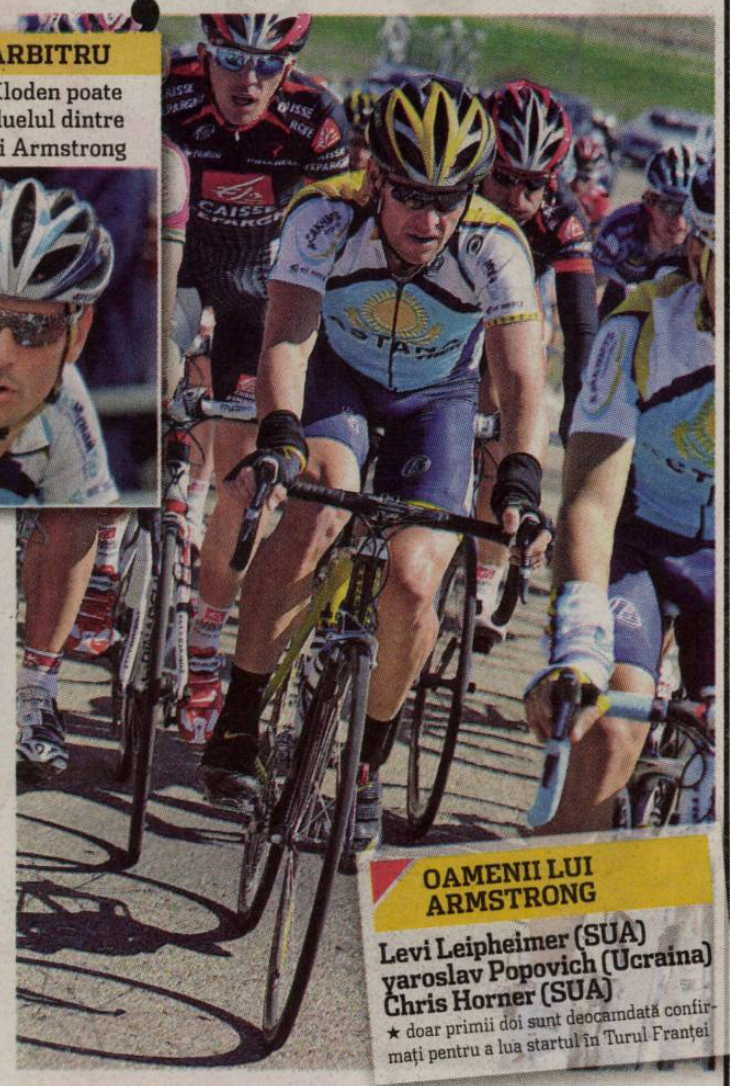

OAMENII LUI ARMSTRONG
Levi Leipheimer (SUA)
Yaroslav Popovich (Ucraina)
Chris Horner (SUA)
★ doar primii doi sunt deocamdată confirmați pentru a lua startul în Turul Franței

Marius HUȚU
marius.hutu@prosport.ro

Lance Armstrong revine în Turul Franței, iar din acest punct de vedere competiția se bucură din nou de un interes maxim. În ultimii ani, din cauza cazurilor de dopaj, ea s-a aflat într-un con de umbră.

Sâmbăta viitoare, caravana ciclistă va porni în Marea Buclă de la Monaco. Până atunci se fac calcule și se definitivează listele cu rutierii ce vor fi prezenți la start. Echipa Astana are cele mai multe bătăi de cap, iar motivul este ușor de ghicit: are în componență doi sportivi care vor să câștige Turul Franței, pe Lance Armstrong, septuplu învingător, și pe Alberto Contador (Spania), doi dintre cei mai buni cicliști ai momentului. Ambii sunt coborâți și ca principali favoriți la adjudecarea tricoului galben.

Deocamdată, Armstrong (foto dreapta) și Contador (foto stânga) duc războiul psihologic dinaintea cursei, niciunul nefiind dispus să fie „locotenent". Astfel, fiecare încearcă să-și impună în echipă cât mai mulți oameni, dispuși să-i ajute în lupta pentru câștigarea Turului Franței. Deocamdată, scorul este egal, 2-2, după cum precizează L'Equipe. Armstrong îi are de partea lui pe Leipheimer și Popovich, iar Contador se bazează pe Zubeldia și Noval. Toți oameni buni pe munte, acolo unde se va da cu adevărat bătălia. Un om decisiv ar putea fi germanul Andreas Kloden (foto medalion). Acesta pare „independent", cu intenții de a prinde la rândul său podiumul. Totuși, n-ar fi exclus ca neamțul să fie atras de Armstrong. Două locuri mai sunt vacante, iar candidați, șapte, fiecare dispus să se sacrifice pentru unul sau altul. ■

Valentina Ardean & Co nu au o viață ușoară în grupele Ligii

HANDBAL / Vâlcea a prins o grupă echilibrată în Liga Campionilor

Oltchim vs Győr

Oltchim pornește în ediția viitoare a Ligii Campionilor cu obiectiv declarat: finala competiției. Aseară, Vâlcea și-a aflat adversarii din prima fază, cea a grupelor.

Tragerea la sorți i-a rezervat campioanei României o grupă echilibrată: cu Győr, Itxako și posibil Zvezda Zvenigorod, favorită la calificare din grupa preliminară II. Practic, Oltchim va înfrunta un adversar de tradiție - campioana Ungariei - pe care a întâlnit-o și în ultimele două ediții, câștigătoarea Cupei EHF și trupa lui Trefilov, care și-a adjudecat Liga în 2008. Pentru faza următoare se vor califica primele două formații. Dacă va trece de turul preliminar, Rulmentul va juca în compania lui Viborg, deținătoarea titlului, dar și a echipelor Podravka și Leipzig.

Grupele Ligii masculine, cu HCM între echipele aflate în urne, s-au tras după închiderea ediției. Află adversarii campioanei masculine pe www.prosport.ro. ■

GRUPA A

Viborg	Danemarca
Podravka	Croația
Leipzig	Germania
★ RULMENTUL	ROMÂNIA

★ dacă se califică din grupa preliminară

GRUPA C

Győr	Ungaria
OLTCHIM	ROMÂNIA
Itxako	Spania
★ Zvezda	Rusia

★ dacă se califică din grupa preliminară

PRO SPORT
www.prosport.ro
Fondat 1997; ISSN 1453-3707
Redactor-șef: Dan Piloti
Director Publishing: Cosmina Noaghea
Publisher: Mihail Geantă
Director financiar: Sorin Dinu
Distribuție: Dan Apostolache (tel: 0721.102.086)
Responsabil de număr: Andru Nenciu
Redacție: București, Casa Presei Libere, nr. 1 Corp A3-A4, sector 1, București
Telefon: 031.825.7300; Fax: 031.825.7385
Tipar & Preepress coprint
Telefon: 031.825.1028; Fax: 031.825.1036
www.coprint.ro
PubliMedia
Tirajul ProSport este certificat de Biroul Român de Audit al Tirajelor

Divizia Fantastică 2009-2010

www.diviziafantastica.ro www.diviziafantastica.ro www.diviziafantastica.ro

Talon Bonus Divizia Fantastică 2009-2010

Nume Prenume
CNP Parola Cod
Strada Nr. Bl. Sc. Ap.
Localitate Județ/Sector
Telefon Semnătura

PARTICIPARE. Strânge 10 milioane de Euro Fantastici (€) și un talon de înscriere, sau doar un Talon Bonus, pune totul într-un plic și expediază-l pe adresa OP33, CP10, București. În limita acestei sume cumpără un Lot format din 3 portari, 10 fundași, 10 mijlocași și 7 atacanți din lista de 300 de fotbaliști selecționați în ediția 2009-2010. Din lotul de 30 formează-ți echipa de "11" titulari (nu uita ca pe unul din ei să-l desemnezi căpitan de echipă - căpitanul punctează dublu) și intră în joc înaintea fiecărei etape din Liga I, ediția 2009-2010!

Prin semnarea talonului de înscriere participanții își dau consimțământul ca datele lor de identificare să intre în baza de date a organizatorului - conform legii 677/2001, acestea putând fi folosite pentru activitățile de marketing ale acestuia. La cererea participanților, adresată la telefoanele de concurs, operatorul se obligă să actualizeze/șteargă datele personale ale participanților. Regulamentul de desfășurare a concursului se află pe site-ul www.diviziafantastica.ro. De asemenea, va putea fi consultat gratuit la sediul organizatorului. Eventualele reclamații legate de desfășurarea concursului vor fi făcute pe adresa organizatorului: SC PubliMedia International, Strada Bărăției nr. 31, Sector 3, București până la data de 30 mai 2009.

ALEXANDRA TUDOR DEBUTEAZĂ LA SPORT.RO

Sport.ro va avea o nouă prezentatoare: **Alexandra Tudor (foto)**, în vârstă de 24 de ani. „Sunt fascinată de munca de redacție. Îmi place să particip la ședințele de sumar, să propun subiecte, să redactez știri și să-mi ajut colegii la montaj", spune Alexandra, care va debuta mâine, la știrile de la ora 18:00.

Moda zilei:
FIȚE, PONTURI, BĂNUIELI

Moți se jură că nu fură

Suspectat de acționari că „a trântit" meciul cu Urziceni, jucătorul vorbește despre „oameni care nu-s normali"

Cătălin MUREȘANU
catalin.muresanu@prosport.ro
Mihai NEJNERU
mihai.nejneru@prosport.ro

Bănuit de conducerea dinamovistă că a ascultat de ordinele fraților Becali, „trântind" meciurile decisive în lupta pentru titlu în sezonul abia încheiat, Cosmin Moți a replicat ieri.

„Numai niște oameni care nu sunt normali ar putea să creadă asta despre mine! Nu nominalizez pe nimeni. Se înțelege ce-am vrut să spun", ne-a declarat fotbalistul.

Conștient că acționarii nu mai au încredere în el, Moți se întreabă unde va evolua în sezonul viitor: „Nu știu acum dacă rămân sau plec de la Dinamo. Vineri (n.r. - mâine) mă prezint la reunire. Voi afla, probabil, atunci…".

Moți, care a greșit decisiv la golul marcat de gazde în „finala" campionatului (Urziceni - Dinamo, scor 1-0), și-a construit pledoaria astfel încât să-i apere și pe frații Ioan și Victor Becali, impresarii săi: „Nu sunt în stare de așa ceva! N-am făcut niciodată astfel de lucruri. Nu contează relația foarte bună pe care o am cu nea Victor și cu nea Giovanni. Vă asigur că nu mi-ar spune niciodată să mă dau la o parte. Nu sunt astfel de oameni".

Cosmin Moți (stânga) a pierdut aproape toate duelurile cu atacanții de la Unirea Urziceni

Foto: Cosmin MOȚEI

PUBLICITATE

TVA aplicabil la achiziționarea cartelei. Minute internaționale către rețelele fixe din Europa. Creștere de 20min/lună timp de 5 luni. Detalii pe www.vodafone.ro/combina-te. Vodafone este cea mai mare rețea internațională de comunicații mobile, cu 302 de milioane de clienți în circa 70 de țări.

REPLICĂ / Victor Becali face raționamente

„N-are logică!"

Fotbaliștii au căzut la mijloc în războiul pentru putere de la Dinamo.

Acționarii roș-albilor au ajuns la concluzia că dezastrul din sezonul abia încheiat s-a produs pe fondul lipsei de randament inexplicabile a fotbaliștilor impresariați de Victor Becali (asistat, din umbră, de fratele său, Ioan, căruia FRF i-a suspendat licența de procurator acum doi ani, după scandalul banilor dispăruți în transferul lui Bratu). În particular, e vizat meciul cu Unirea Urziceni, pe parcursul căruia Moți a avut o evoluție catastrofală.

„Cine era nebun să se dea la o parte?"

„Cine era nebun să le spună jucătorilor să se dea la o parte din fața unei mari performanțe? Sau cine ar fi fost nebun, dintre jucători, să nu dea totul pentru a ajunge în Liga Campionilor? Cum să te poți măcar gândi la ipoteza unor meciuri trucate? N-are nicio logică. Atât timp cât a fost Giovanni președinte, vă aduceți aminte să fi fost vreun meci suspect de blat? Sau numele nostru să fi fost implicat într-un scandal de acest gen?", a protestat ieri și impresarul Victor Becali.

Ioan și Victor Becali au sub contract nouă dintre jucătorii importanți de la Dinamo. ■

> **„Numai niște oameni care nu sunt normali ar putea să creadă asta despre mine! Nu nominalizez pe nimeni. Se înțelege ce am vrut să spun. Eu nu sunt în stare de așa ceva, să mă dau la o parte"**
>
> **COSMIN MOȚI**
> fundaș Dinamo

LA DINAMO

TOȚI OAMENII FRAȚILOR

Lobonț	portar
Moți	fundaș
Pulhac	fundaș
N'Doye	mijlocaș
Ad. Cristea	mijlocaș
Zicu	mijlocaș
Mitea	atacant
Cl. Niculescu	atacant
Dănciulescu	atacant

Biblioteca Județeană MUREȘ

944.229 DE VIZITATORI unici în mai pe www.prosport.ro (SATI) • 624.000 CITITORI zilnic (SNA ianuarie 2008 - ianuarie 2009)

Numărul 3657
Vineri, 26 iunie 2009
16 pagini ◤ Tiraj: 69.364

„CEFERIȘTII“ ÎL DUC AZI LA ALTAR PE „DURUL“ DANI »10

de STAN

PRO SPORT

Cotidian național de sport editat de Publimedia Internațional - Companie MediaPro

EDIȚIE DE TRANSILVANIA

PUBLICITATE

Descifrează Cuponul Surpriză!
1 din 8 e câștigător!

Detalii în pagina 7

PRUNEA, MAZILIT!

• Trimis în judecată, Prunea a fost dat afară de la FRF • Se pregătește un alt dosar, în care vor fi audiați Mircea Sandu și Lupescu

de GHEORGHIU »8-9

Noroc cu Bergodi

Becali l-a convins pe italian să semneze doar după ce i-a promis că îi va aduce patru-cinci jucători

• Mesajul lui Bergodi către jucători: „disciplină și fără vedetisme“!

de PÂRVAN »2-3,16

Foto: Răzvan LUPICĂ

Cel mai bun ziar de sport din România

www.prosport.ro

SPORT.RO
DIRECT, azi, ora 17:00: Cîrstea - Azarenka

HĂNESCU URCĂ 54 DE LOCURI ÎNTR-UN AN!

de HUȚU

Victor e în turul III la Wimbledon după 6-2, 6-3, 6-1 cu francezul Devilder. El întâlnește tot un francez și în „16“-imi, pe Simon »14

N'DOYE NU VREA SĂ MAI AUDĂ DE DINAMO

de NEINERU

• Senegalezul refuză să se prezinte la reunire • Toți jucătorii sunt de vânzare, nu se cheltuiește niciun leu pe transferuri! »4-5

CORNEL CERNEA, LA ALBA IULIA

de LUPOU

Fostul portar al Stelei a semnat ieri cu echipa antrenată de Adrian Falub »11

Biblioteca Județeană MUREȘ

PREȚ: 1,3 lei

DECLARAȚII GIGI

CĂTRE SZEKELY:
Fii atent, că de acum încolo vei juca numai pe dreapta! Bergodi n-o să vă mai pună decât pe postul de bază. Și e greu să te bați cu Nicoliță, că ăsta aleargă mult

CĂTRE GOIAN:
Ce-ai, mă, de ești supărat? Vrei să pleci afară?

CĂTRE ONICAȘ:
Să fii serios, tată! Eu zic că vei ajunge mai bun decât Mirel

CĂTRE STANCU:
Să fiți serioși, tată! Tu vreau să dai 25 de goluri, să te vând apoi cu 15 milioane de euro

CĂTRE GHIONEA:
Vă mai bateți, mă, în vestiar? Ți-am zis că un căpitan nu trebuie să țipe, ci să-i răsfețe pe jucători. De-aia o să-l pun pe Petre în locul tău

CĂTRE TĂTĂRUȘANU:
Ai grijă, că te-am văzut la Bistrița cum ai scăpat o minge din mână și ai luat gol, nu mai știu în ce meci. Vezi că la Steaua nu se face așa ceva!

LISTA PLECĂRILOR DE LA STEAUA

Florin Lovin – exclus din lot
Mihăiță Pleșan – exclus din lot
Alin Lițu – exclus din lot
Pedriel Suarez – exclus din lot
Cornel Cernea – pus pe lista de transferuri
Andrei Vâtcă – împrumutat la Gaz Metan Mediaș
Dayro Moreno – absent nemotivat
Antonio Semedo – își caută echipă
Ifeanyi Emeghara – recuperare după operația de la genunchi
Ovidiu Petre – accidentat

OPINIE

Radu BANCIU
radu.banciu@prosport.ro

Cacealmaua

Chiar înainte să înceapă munca de antrenor la Steaua, despre Cristiano Bergodi știm un lucru: a fost păcălit de Gigi Becali. Șantajat și păcălit. Iată, așadar, cadrul oferit de noul său club în drumul spre marea performanță. Italianul se înșală dacă își imaginează că patronul Stelei va fi clement cu el în condițiile în care nu i-a oferit niciunul dintre jucătorii doriți. Nu va fi. Pretențiile lui Gigi nu pot fi măsurate ori cuantificate în sistem internațional. El cere în funcție de cât îi poftește gura. Nu-și evaluează corect potențialul, cu atât mai puțin pe cel al angajaților săi. A pierdut de mult măsura lucrurilor. E aproape delirant o frază din zece. Ultima grozăvie debitată vine imediat după tragerea la sorți a turului doi preliminar din Europa League: Becali se bate la trofeu!
Sigur că Bergodi are și argumente. Sunt valabile pentru el. Gigi le are pe ale lui, frate. Acestea sunt valabile pentru toată suflarea Stelei. În cazul nostru, timpul e aliatul platitudinii, al inconsecvenței și al deșertăciunii. Prin urmare, Bergodi nu va fi primul antrenor care intră în conflict cu patronul Stelei. Nici măcar primul italian. La un moment dat, totuși, va avea parte și de o favoare: va fi ultimul demis.

TRANSFER / Portughezul va semna un contract valabil cu echipa lui Porumboiu

Foto: Cosmin MOȚEI

2
goluri a marcat Antonio Semedo pentru Steaua în acest campionat

Semedo la Vaslui!

Vasile PÂRVAN
vasile.parvan@prosport.ro

După ce a primit un act prin care se poate transfera la orice echipă care oferă 300.000 de euro, Antonio Semedo a găsit și patronul care să dea acești bani: Adrian Porumboiu, de la FC Vaslui.

Curtat de CFR Cluj, portughezul va semna în cele din urmă un contract cu FC Vaslui, mutarea urmând a fi oficializată peste două zile. „S-a vorbit atât cu Semedo, cât și cu impresarul său. Lucrurile sunt aproape făcute, însă trebuie ca fotbalistul să ajungă în țară pentru a semna actele. La fel s-a discutat și cu oficialii Stelei, și totul este aranjat", au declarat pentru ProSport surse din cadrul clubului moldovean. „Semedo ne-a anunțat că și-a găsit deja o echipă și va transmite oferta în două zile", a întărit plecarea lui „Seme" și Valeriu Argăseală la Mediafax. „Pantera" a avut un an slab la Steaua și a devenit din jucătorul în care Gigi Becali își punea mari speranțe unul de care patronul din Ghencea voia cu orice preț să scape. „Dintre toți fotbaliștii pe care i-am adus la Steaua, cel mai mult m-a dezamăgit Semedo. Nu a făcut nimic. Nici Cristocea, Croitoru, Monitoru sau alții care au mai trecut pe aici, nu au fost așa. Ei au mai jucat ceva chiar și în cupele europene", afirma Becali.

Altfel, Adrian Porumboiu este foarte aproape de a-l aduce la Vaslui și pe Florin Cruceru, de la Farul Constanța. ■

1,1
milioane de euro a plătit Becali pentru achiziționarea lui Semedo de la CFR anul trecut

LOTUL STELEI DIN AUSTRIA

PORTARI
Rufay Zapata
Ciprian Tătărușanu
Cezar Lungu

FUNDAȘI
Daniel Bălan
Pawel Golanski
Dorin Goian
Eugen Baciu
Sorin Ghionea
Ducu Ninu
Ionuț Rada
Alexandru Tudose
Petre Marin
Lucian Filip

MIJLOCAȘI
Ianos Szekely
Bănel Nicoliță
Juan Toja
Andrei Ionescu
Răzvan Ochirosii
Eric Bicfalvi

ATACANȚI
Bogdan Stancu
Vlad Rusu
Pantelis Kapetanos
Romeo Surdu

CANTONAMENT

AU AJUNS ÎN AUSTRIA!

Delegația Stelei condusă de Cristiano Bergodi a ajuns aseară în Austria, acolo unde va pregăti timp de două săptămâni noul sezon de campionat. Steliștii s-au cazat la superbul Hotel Karntnerhof, din regiunea Drollobach am Faakersee și vor începe de azi antrenamentele în perioada de cantonament. ■

MECIURILE STELEI DIN TURNEUL DE PREGĂTIRE

1 iulie 2009	ora 18:30	FC Steaua - ND Gorica
3 iulie 2009	ora 18:30	FC Steaua - Bohemians Praga
5 iulie 2009	ora 18:30	FC Steaua - Dinamo Zagreb
7 iulie 2009	ora 18:30	FC Steaua - ȚSKA Sofia

PREMIERĂ / Steliștii au fost

„Fără

Foto: Vlad CONSTANTINESCU

INTERVIU / Bergodi și-a expus planurile pentru mandatul său din Ghencea

„Sunt ambițios, vreau totul!"

Nicu BĂDESCU
nicu.badescu@prosport.ro

30 de minute de negocieri cu Gigi Becali au fost de ajuns pentru Cristiano Bergodi. Chiar dacă nu a semnat, tehnicianul și-a asumat oficial răspunderea băncii tehnice a roș-albaștrilor. Apoi a rezumat cheia succesului într-un singur cuvânt: ambiție.

V-ați hotărât, în sfârșit, să veniți, domnule Bergodi...
Într-adevăr, chiar dacă nu am semnat, voi pleca în cantonament cu echipa, deci e clar că voi fi antrenorul Stelei. Vin cu inima deschisă aici și sper să facem treabă bună.

V-ați înțeles destul de greu cu Gigi Becali. Cum va decurge relația dumneavoastră cu dânsul?
Eu sper, mai ales pentru că el bagă bani, să avem o înțelegere foarte bună. Cheia va fi să fim deschiși unul cu celălalt, să nu auzim vorbe pe la spate și lucruri de genul ăsta.

De lot sunteți mulțumit?
Da, avem unii dintre cei mai buni jucători din campionat. E adevărat că ne vom întări cu patru sau cinci jucători. Vor pleca Lovin, Pleșan, Lițu, deci e nevoie de transferuri.

Ce obiective aveți?
Vreau să câștig tot. Chiar dacă avem foarte puțin timp, eu îmi doresc să ne calificăm în grupele Europa League și chiar mai departe de atât. În plus, vreau neapărat să luăm titlul. Vreau tot, pentru că sunt ambițios.

Jucătorii sunt cu moralul la pământ. Veți reuși să-i resuscitați?
Cred că de asta am și venit. O să deschidem un ciclu nou și vreau de la ei disciplină, seriozitate, muncă și dăruire. Trebuie să pui inimă și să lași faptele să vorbească pentru tine.

11 jucători care depășesc vârsta de 25 de ani are Steaua: Rufay Zapata, Pawel Golanski, Daniel Bălan, Dorin Goian, Eugen Baciu, Sorin Ghionea, Ionuț Rada, Petre Marin, Ianos Szekely, Pantelis Kapetanos, Romeo Surdu

25 de ani și patru luni este media de vârstă a fotbaliștilor din lotul Stelei

12 fotbaliști sub 25 de ani are Steaua în lot: Ciprian Tătărușanu, Cezar Lungu, Ducu Ninu, Alexandru Tudose, Lucian Filip, Andrei Ionescu, Răzvan Ochirosii, Bănel Nicoliță, Eric Bicfalvi, Juan Toja, Bogdan Stancu, Vlad Rusu

ıtâmpinați de noul tehnician, Bergodi, în vestiar, la sfârșitul antrenamentului de ieri

vedete! Fiți serioși!“

„Cristiano are nevoie de liniște pentru a face rezultate, iar eu îi voi asigura această liniște. Îmi place de el că se îmbracă mereu la costum, că e atent la detalii

GIGI BECALI finanțator Steaua

TEHNICIANUL ITALIAN S-A PREZENTAT SCURT, DUPĂ CARE LE-A DAT JUCĂTORILOR CÂTEVA INDICAȚII DESPRE CE VREA SĂ FACĂ ÎN GHENCEA

Vasile PÂRVAN
vasile.parvan”prosport.ro

Alexandru TOADER
alexandru.toader@prosport.ro

Cristiano Bergodi a ajuns la București miercuri noapte, în jurul orei 3:00, iar ieri la prânz a făcut cunoștință cu viitorii săi elevi. Nu la antrenament, ci după. Nu pe teren, ci în vestiar. ProSport vă dezvăluie ce le-a transmis tehnicianul steliștilor în cele 15 minute în care a vorbit într-o română presărată cu expresii din Peninsulă.

Ședința de pregătire a început la ora 11:00 și s-a terminat după numai 40 de minute. Sub comanda lui Mihai Teja și Ionel Colonel, steliștii au efectuat doar alergări ușoare și exerciții fizice, după care s-a plecat la vestiar. Acolo i-a întâmpinat Bergodi.

Îmbrăcat lejer, dar elegant, în sacou și blugi, italianul a fost însoțit de secundul Renzo Rossi. „Ciao, io sono Cristiano!”, au fost primele cuvinte ale acestuia, înainte de a se saluta cu fiecare jucător în parte.

PRINCIPIILE LUI BERGODI TRANSMISE JUCĂTORILOR

- **Toată lumea e egală, nu există vedete și tineri**
- **Disciplina e extrem de importantă (cine nu respectă ce are de făcut va fi mai întâi avertizat, după care amendat ori exclus de la prima echipă)**
- **Să fie deschiși atât între ei, cât și față de staff-ul tehnic**

„Toți sunteți egali!”

Următoarele zece minute au consemnat planurile de viitor și cerințele italianului. „De acum înainte vom lucra împreună și sper să facem lucruri bune. Steaua este un club foarte mare și sunt convins că aveți cu toți valoare pentru a ajunge acolo unde vrem cu toții, adică în top. Însă, pentru ca totul să fie bine, vreau să văd că munciți cu seriozitate și că va fi disciplină la echipă. Pentru mine toți sunteți importanți și aștept atât de la cei cu experiență, cât și de la jucătorii tineri să dea totul pe teren”, a precizat noul Mister din Ghencea.

„Vreau disciplină maximă și seriozitate pentru a face performanță în Ghencea”, a întărit Bergodi înainte de a pleca împreună cu echipa către reședința lui Gigi Becali, acolo unde patronul și-a sărbătorit ziua de naștere. ■

OASPETE

Rădoi, din nou printre stelișți!

Roș-albaștrii au avut parte de o surpriză la antrenamentul de ieri. Fostul căpitan, Mirel Rădoi, s-a pregătit alături de foștii săi colegi, însă nu a participat la exercițiile specifice de stretching, ci doar a alergat pe marginea terenului pentru a-și menține forma fizică în perioada de vacanță. ■

REACȚIE

Pedriel l-a sfidat pe Gigi!

Cu toate că nu s-a prezentat la reunirea Stelei și a fost pe lista de transferuri, bolivianul Pedriel Suarez s-a antrenat ieri cu jucătorii roș-albaștrilor în Ghencea. Atacantul încă nu și-a găsit echipă unde să se transfere, dar negociază în aceste zile cu Sheriff Tiraspol. El se va pregăti în continuare la Steaua II. ■

GEST

Pleșan și-a luat rămas bun

Ieri-dimineață, când au ieșit la antrenament, steliștii au fost salutați de pe margine și de Mihăiță Pleșan. Mijlocașul și-a terminat concediul și așteaptă concretizarea unei oferte din străinătate. Până acum, Pleșan a refuzat o ofertă din China și una din Emirate, el declarând că preferă să rămână în Europa. ■

STRATEGIE / Bergodi îi vrea pe Bozovic și Cesinha pentru a crea concurență pe posturi

Planul!

Întrebat despre viitoarele transferuri, Becali a răspuns euforic ieri: „La Mulți Ani, Bozovic (n.r. - foto), Cesinha, Sânmărtean, Tiago și Pepe“.

Prin vocea lui Grigore Sichitiu, Rapidul a anunțat că Bozovic și Boya vor pleca, dar în străinătate: „Preferăm să nu-i dăm la Steaua, pentru că avem oferte din campionate externe”, a precizat oficialul. Steaua ar fi propus și un schimb Pleșan-Lovin plus o sumă de bani, însă Copos cântărește încă oferta.

Mai jos, ProSport vă prezintă situația la zi a lotului stelist, dar și de ce Bergodi și i-ar dori pe cei cinci: menținerea unei concurențe acerbe pe posturi!

Portar
Zapata – Tătărușanu
Fundaș dreapta
Golanski – D. Bălan
Fundași centrali
Goian, Ghionea – Baciu, Rada, Tudose, Ninu
Fundaș stânga
P. Marin – Filip (Bozovic)
Mijlocaș dreapta
Nicoliță – Szkeley
Mijlocaș central defensiv
Bicfalvi – Onicaș
Mijlocaș central ofensiv
Toja – A. Ionescu (Sânmărtean)
Mijlocaș stânga
Ochirosii (Cesinha)
Al 2-lea vârf
Stancu – Surdu
Vârf
Kapetanos – Rusu (Pepe Moreno)

TORJE, BLOCAT LA BAC

Gabriel Torje nu va fi prezent nici el la vizita medicală, fiind reținut cu Bacalaureatul. Mijlocașul se află la Timișoara, având de trecut alte trei examene. El a avut până acum testele la limba engleză și la limba română, unde a reușit să ia nota 8. Altfel, un alt absent este Ze Kalanga, care negociază cu Nacional Madeira.

PROBLEME / N'Doye este dezamăgit de mazilirea lui Rednic

Ousmane? ABSENT!

Senegalezul nu se va prezenta azi la reunire. Șefii spun că nu a primit viza, însă se pare că africanul nu mai vrea la Dinamo

Cătălin MUREȘANU
catalin.muresanu@prosport.ro
Mihai NEJNERU
mihai.nejneru@prosport.ro

Jucătorii dinamoviști se vor reuni astăzi pentru a efectua vizita medicală. Mâine vor debuta antrenamentele la baza de la Săftica, dar încep și durerile de cap cu jucătorii străini, în special cei africani.

Dacă până acum Ze Kalanga era cel mai greu de găsit, se pare că în această vară Ousmane N'Doye este cel care le va da emoții oficialilor din „Ștefan cel Mare". Cel mai bun fotbalist al roș-albilor în retur nu va fi prezent în această dimineață la Institutul de Medicină Sportivă, motivul fiind același folosit în trecut de către Ze Kalanga. Senegalezul nu a primit viza! Din câte se pare, acesta a fost plecat la New York, acolo unde este stabilită familia sa, iar el deține mai multe proprietăți. Totuși, șefii speră ca N'Doye să revină la București cât mai repede, însă declarațiile făcute înainte de plecare îi pun pe șefi pe gânduri.

A amenințat că pleacă

Înainte de a pleca în vacanță, mijlocașul le-a transmis șefilor că nu va mai continua la Dinamo. Cauza? „Dacă Mircea Rednic nu va mai fi antrenor aici, eu nu am de ce să mai vin. El m-a adus și nu vreau să mai stau dacă el pleacă", a fost mesajul public făcut de african. Apoi, s-a renunțat la cel mai bun prieten al lui din lot. Este vorba de conaționalul Papa Malick. Nu în ultimul rând, după meciul de la Pitești, jucătorul de culoare a acuzat atitudinea din teren a unora dintre colegi. ■

Foto: Alexandru HOJDA

INTRANSIGENȚĂ / După vacanță, urmează șapte zile la Săftica

Ca în armată!

Cătălin MUREȘANU
catalin.muresanu@prosport.ro

Instalarea lui Cornel Dinu, un cunoscut adept al mijloacelor tradiționale de pregătire, aduce primele schimbări la Dinamo.

Astfel, fotbaliștilor li s-a pregătit o primă surpriză din partea staff-ului tehnic. O săptămână de pregătire în cantonamentul de la Săftica, începând de sâmbătă seara, adică la doar o zi distanță de la reunirea lotului și vizita medicală, programate vineri. Acolo, fotbaliștilor le va fi prezentat și noul antrenor Dario Bonetti, după care vor spune adio vacanței prin șapte zile de pregătire intensă, ce vor fi întrerupte de un meci de verificare, programat în afara cantonamentului, pentru a rupe monotonia regimului cazon de antrenamente.

> **Nu înțelegem de ce începem pregătirea cu un cantonament de o săptămână. Șefii au decis așa, dar așteptăm și părerea noului antrenor**
> JUCĂTOR DINAMO

Schimbarea de atitudine față de „era Rednic" este evidentă. Sezonul trecut, „Puriul" comandase în prima parte a pregătirilor doar antrenamente lejere, de reacomodare la efort, exercițiile cu intensitate mai mare fiind programate abia în stagiul de pregătire de la Aix les Bains, locație preferată de alb-roșii și în acest an. ■

LOT

Portari: Dolha, Matache, A. Vlad
Fundași: Scarlatache, Moți, L. Goian, Izvoranu, Mușat, Grigore, Homei
Mijlocași: Adr. Cristea, Boștină, Vranjkovic, Rus, Predescu, Zicu
Atacanți: Dănciulescu, Niculescu, Andr. Cristea, M. Niculae, L. Ganea, M. Alexe, Miranda
Absenți: N' Doye, Torje, Ze Kalanga, Pulhac, Fl. Bratu (au efectuat deja vizita medicală)

Foto: Alexandru HOJDA

> **Atât timp cât Rednic, antrenorul care m-a adus la Dinamo, nu mai e, sunt decis să nu mă mai întorc la echipă**
> OUSMANE N'DOYE
> mijlocaș Dinamo

LOW COST

Cătălin MUREȘANU
catalin.muresanu@prosport.ro
Mihai NEJNERU
mihai.nejneru@prosport.ro

Poate pleaca oricine, nu vine nimeni. Aceasta pare a fi, pe scurt, strategia de transferuri a dinamoviștilor în această vară.

Motivele austerității țin, în principal, de lipsa banilor după ratarea Ligii Campionilor, dar și de schimbarea antrenorului, care nu a avut timp să își alcătuiască un plan de achiziții. La capitolul plecări, lucrurile sunt simple pentru șefi, cel puțin în acest moment. Singurele oferte concrete au venit pe adresa lui Marius Niculae, cedarea atacantului fiind o certitudine cu o necunoscută: destinația lui „Săgeată", în condițiile în care acționarii vor să aleagă cea mai bună ofertă. În rest, remanierea lotului, atât de discutată în ultima perioadă, va depinde strict de ofertele de transfer, în afara lui Lobonț și Dănciulescu toți jucătorii fiind transferabili în noua politică a clubului. Noutățile din lotul dinamovist în prima parte a pregătirii de vară vor fi doar cooptarea jucătorilor împrumutați pe la alte echipe, precum Liviu Ganea, Alexe și Andrei Cristea. Un caz special este cel al lui Laurențiu Rus, de la Liberty Salonta, echipa lui Marius Vizer. Fundașul dreapta a anunțat că va fi chemat să fie testat de către Dario Bonetti, dar pentru postul de mijlocaș defensiv, situație care definește disponibilitatea redusă la cheltuieli a acționariatului. ■

Noua tendință în „Groapă": „performanțe pe bani puțini și cu transferuri gratis"

2,5

milioane de euro au alocat dinamoviștii vara trecută pentru achiziții

PUBLICITATE

TRANSFERURILE DIN VARA TRECUTĂ

EMILIAN DOLHA
liber de contract, a venit gratis

GABI TAMAȘ
împrumutat de la Auxerre – 500.000 de euro la semnătură

JULIO CESAR
500.000 de euro la semnătură

GUALBERTO CAMPOS
150.000 de euro

MOURTALA DIAKITE
250.000 de euro

ALBERTO THIAGO
550.000 de euro

MARIUS NICULAE
400.000 de euro

NICOLAE MITEA
liber de contract, a venit gratis

GEST / „Shakira" lasă funcția executivă după nouă ani zbuciumați

Borcea, înger și demon

Cătălin MUREȘANU
catalin.muresanu@prosport.ro
Mihai NEJNERU
mihai.nejneru@prosport.ro

În 2000, Cristi Borcea a luat în primire primul ecuson cu îndeletniciri executive în „Ștefan cel Mare".

Pe atunci, actualul acționar se numea director. Cristi Borcea - director executiv. Peste ani, omul cu buteliile, așa cum era poreclit, a mai schimbat titulaturile. De la director general la președinte. În spatele acestor funcții, Borcea a fost omul cel mai implicat din loja din Calea Floreasca. Acesta s-a implicat de la facturile utilităților și până la transferuri. A strâns faima, dar a și încasat castanele. Ușor, ușor a acaparat prim-planul camerelor de filmat și a rămas în istoria clubului.

1 10 TROFEE CUCERITE

De când conduce clubul, Borcea a adus nu mai puțin de zece trofee. În nouă ani! Defalcat, fostul președinte executiv a îmbogățit vitrina clubului cu patru titluri de campioană, cinci Cupe și o Supercupă. Toate - sărbătorite cu dans, vestitul dans al Shakirei și cu ironii la adresa adversarilor.

2 „BOMBE" ȘI REPATRIERI

În toate mandatele antrenorilor care au lucrat alături de el, Cristi Borcea a avut o mare slăbiciune: transferurile. Zeci de jucători au fost readuși în „Ștefan cel Mare", însă nu toți au mai confirmat.

3 CLUB CU INFLUENȚĂ

Borcea a menținut faima de club influent a dinamoviștilor în afara terenului, oficialul fiind de multe ori diabolic. Adversarii au acuzat adesea jocurile de culise ale „câinilor".

4 LIGA, VISUL NEÎMPLINIT

Cu Borcea, echipa s-a calificat în primăvara europeană după 17 ani. Au mai fost două calificări în grupele UEFA, cu victorii împotriva echipelor Everton, Bayer Leverkusen, Beșiktas, Șahtior și ȚSKA Moscova. La polul opus au fost umilințele din fața celor de la Polonia Varșovia, Elfsborg și NEC Nijmegen. Cea mai mare neîmplinire rămâne ratarea grupelor Ligii Campionilor. Din acest mare vis, șeful din „Groapă" a rămas doar o butadă tristă rostită chiar de el: „Lăsați-ne să ne pregătim de Champions League!".

Cristi Borcea s-a pregătit degeaba nouă ani pentru Liga Campionilor

Foto: Bogdan IORDACHE

ANALIZĂ / Echipele din Liga I sună degeaba adunarea

Antrenorii unde sunt?

La capitolul transferuri, lucrurile stau la fel de rău, loturile fiind departe de a fi definitivate

FOTO: PROSPORT

Alexandru BRĂDESCU
alexandru.bradescu@prosport.ro

„Achizițiile se fac până în momentul reunirii. Trebuie să ai lotul definitivat înainte să începi pregătirile." E declarația lui Jose Mourinho. Un om pe care poți să-l acuzi de multe, dar că nu se pricepe la fotbal, nu.

Fotbalul românesc nu ține cont de astfel de idei. Se bazează pe improvizație, pe motto-ul „Las-o, că merge-așa!" și pe cârpeală. Sună dur? Posibil. Dar situația din acest moment cam asta dovedește. Mai ales că multe dintre echipele care își pot aroga titulatura de „granzi ai campionatului" nu știu până în acest moment nici măcar cine le va conduce de pe banca tehnică în sezonul următor! Iar la capitolul transferuri se știe mai mult de cine vor conducătorii să scape, decât ce jucători vor veni! CFR, Urziceni și Vaslui sunt singurii „mari" care stau bine până acum, adică numele antrenorului e bătut în cuie. Și există posibilitatea să fie prezent la reunire! ■

STEAUA, CU PREPARATORII FIZICI!

Pe 22 iunie s-au reunit roș-albaștrii. Fără nici urmă de antrenor sau de antrenor secund! Bergodi și-a prelungit vacanța în Italia, în timp ce își trimitea săgeți de la distanță cu patronul pe tema transferurilor. Care, până acum, sună impecabil, mai ales din gura lui Gigi: „Daniel Bălan, Surdu și Rada. Ce, nu sunt trei jucători, așa cum am vorbit cu Bergodi?". Și Renzo Rossi, secundul lui Bergodi, era în Italia în concediu. Așa că jucătorii s-au reunit cu Ionel Colonel și cu Mihai Teja, ultimul fiind trecut ca antrenor secund, deși, de fapt, e tot preparator fizic. La capitolul achiziții, avem doar o declarație a lui Gigi Becali, neconfirmată de nimeni, cum că vor veni vreo cinci jucători. De plecat, vor pleca mai mulți, dar nici aici nu e nimic sigur, pentru că deocamdată există doar o listă lungă de fotbaliști trimiși la echipa a II-a. ■

BONETTI ÎNTÂRZIE LA DINAMO

„Câinii" se reunesc astăzi pentru vizita medicală - practic, prima întâlnire după vacanță. Antrenorul s-a numit după frământări îndelungi, dar Dario Bonetti nu va fi prezent la reunire, el urmând să vină de-abia sâmbătă în România. La capitolul transferuri, situația stă în felul următor: nu se știe cine vine, e chiar foarte posibil să nu vină nimeni, iar plecările depind de oferte. Dacă vor fi, oricine e de vânzare! ■

RAPID, UN HAOS FĂRĂ SFÂRȘIT

Luni se reunește Rapidul. Hizo e încă antrenor, dar teoretic, pentru că George Copos a zis de mai multe ori că nu-l va reconfirma. Haos e și la nivelul conducerii, unde Taher, Copos și Valvis se joacă de-a „iți dau clubul, nu-ți mai dau clubul". Transferuri, poate gratis, și, eventual, din Liga a II-a, că bani, ioc! Nici la capitolul plecări nu e nimic cert, deși se știe că sunt jucători care au declarat că nu mai vor în Giulești. ■

CRAIOVA: SINGURI. TIMIȘOARA: INCERT

Craiova s-a reunit fără antrenor. Nici măcar Mogoșanu nu fusese instalat, dar, până la urmă, echipa a plecat cu el în cantonament. Timișoara aștepta răspunsul lui Dorinel, pentru ca măcar tehnicianul să fie numit până luni, când se sună adunarea. Transferuri? Craiova, a venit Vali Badea. La Timișoara, Bourceanu. Atât. ■

BRAȘOV, IAȘI ȘI GLORIA N-AU ANTRENOR

Brașovul nu a găsit până acum înlocuitor pentru Răzvan Lucescu, Cristi Pustai fiind doar în postura de favorit. Nici Poli Iași n-a suplinit plecarea lui Bergodi, în timp ce Pădureanu așteaptă încă să vadă pe cine pune în locul lui Sabău. Iar în curând vine reunirea lotului la toate cele trei echipe. ■

CINE S-A REUNIT PÂNĂ ACUM

OȚELUL

STRĂINI ȘI JUCĂTORI DIN LIGA A II-A

Reuniți miercuri-seara, gălățenii au avut la primul antrenament un număr mare de fețe noi. Opt jucători s-au aflat la prima întâlnire cu noii lor colegi de la Oțelul. Patru dintre ei sunt străini (Baotic, Perendija, Golocevac și Mojsov), în timp ce restul au jucat toți în Liga a II-a în sezonul recent încheiat. Au lipsit motivat Kolev, Jelev, Ibeh și Cojoc, în timp ce două posibile noi achiziții, Istrate (Gloria II) și N'Kongue (Delta), vor ajunge zilele acestea. ■

Lotul prezent la reunire
Portari: Abraham, Baotic (Graz);
Fundași: Cârjă, Sg. Costin, V. Crețu (Delta), D. David (FCM Bacău), S. Ilie, Perendija (Rabotnicki Skopje), Răpă, Sârghi;
Mijlocași: Antal (FCM Tg. Mureș), Al. Avram, Bourceanu, Giurgiu, Golocevac (FK Sevojno), Iorga, Mojsov (Rabotnicki Skopje), Paraschiv, Sălăgeanu, Viglianti;
Atacanți: M. Matei (FC Botoșani), Pena, Tănasă

FC ARGEȘ

NICIO NOUTATE LA REUNIRE

Antrenorul Ionuț Badea a sunat ieri adunarea, fotbaliștii alb-violeți revenind la antrenamente după nici două săptămâni de vacanță. La reunire nu a fost prezent niciun jucător nou, deși antrenorul argeșean declară că are o listă cu mai multe nume și speră să aducă una-două dintre acestea. Au lipsit motivat Kamara și Bazzi, învoiți pentru câteva zile, fiind plecați în țările lor de baștină. ■

Lotul prezent la reunire
Portari: Bosneag, Bolboașă, Coca;
Fundași: Poenaru, Cazan, M. Stan, Bălașa, Diță, Lăcustă, Bărbulescu, Ghiță;
Mijlocași: Cârstoiu, Bolboacă, V. Stan, Panait, Doman, Voicu, Tameș, Năstăsie, Tănase;
Atacanți: Dulcea, Ad. Iordache, Voiculeț

PANDURII

ȘASE NUME NOI

„Pandurii" s-au reunit ieri la Târgu Jiu, fiind prezenți 24 de jucători. Noutățile majore le-au reprezentat Kutlacik, Stromajer, Nalați și Dedu, reveniți după împrumuturi, la care s-au adăugat Laszlo Balint de la Urziceni și Marko Basara, ambii în probe. Alex Pițurcă, Raskovic, Tremonti, Cardoso și Mingote au lipsit de la reunire, toți însă cu acordul clubului. Mâine este așteptat la Târgu Jiu și brazilianul Rogerio de Jesus Abreu, pentru a susține probe de joc. ■

Lotul prezent la reunire
Portari: Stanca;
Fundași: Popete, Chibulcutean, Grecu, Rusu, Martinovic, Kutlacik (revenit de la CSM Rm. Vâlcea) și juniorii Rada, Diaconu și Iclănzan;
Mijlocași: Hidișan, Păcurar, Vasilache, Stângă, Nalați (revenit de la Bistrița), Dedu (revenit de la Minerul Motru), Basara (Siofok) și juniorii Avrămescu, Pleașcă, Vulpe și Militaru;
Atacanți: Tilincă, Stromajer (revenit de la CSM Rm. Vâlcea), Mohora (junior)

ASTRA PLOIEȘTI

DISCUTĂ CU DANIEL MUNTEANU

Astra Ploiești s-a reunit ieri, cu același lot cu care a reușit promovarea. Echipei antrenate de Ion Moldovan, care a hotărât să continue cu ploieștenii, i s-ar putea alătura Daniel Munteanu, care și-a reziliat contractul cu FC Vaslui. La reunirea lotului au fost șapte absenți, doi dintre aceștia având de dat Bacalaureatul, iar ceilalți cinci beneficiind de câteva zile libere în plus. S-au stabilit două cantonamente: pe Valea Prahovei (29 iunie-9 iulie) și în Austria (13-24 iulie). ■

Lotul prezent la reunire
Portari: B. Miron, G. Popa, Iatan;
Fundași: Ov. Mihalache, I. Neagu, E. Crăciun, V. Sandu, Al. Stan;
Mijlocași: G. Păun, V. Gheorghe, Cl. Tudor, Cataramă;
Atacanți: Gafița, Lemnaru, Damaschin

INTERNAȚIONAL CURTEA DE ARGEȘ

STOICA FACE CURĂȚENIE!

Tehnicianul echipei din Curtea de Argeș, Ștefan Stoica, a renunțat la serviciile a zece jucători din lotul cu care a reușit promovarea în Liga I. Dacă R. Stan, Kone și C. Străuț s-au întors la cluburile de la care au fost împrumutați, C. Moldovan, Dicu, Bouleanu, Bădârcea, C. Ciobanu, M. Constantinescu și I. Baicu au fost puși pe liber de gruparea argeșeană. ■

Lotul prezent la reunire
Portari: Pampea, D. Mutu (CFR Timișoara), Tomislav Arcaba (Gl. Buzău);
Fundași: G. Matei, Chiricheș, Popa, Bold, Al. Vlad, Bier, Al. Filip (Buftea), G. Neagu (Mioveni);
Mijlocași: Frăsineanu, Al. Stoica, Vezan, M. Răduț, C. Lazăr, Al. Ciucur, Baiano (FC Bihor), Neagoie (CFR Timișoara);
Atacanți: Stoianof, Jianu, Itu, Cl. Ionescu (Mioveni)

UNIREA ALBA IULIA

CERNEA A SEMNAT CU UNIREA

După ce a stat mai mult în umbra lui Zapata la Steaua, portarul Cernea a hotărât că vrea să joace și a semnat ieri cu Unirea Alba Iulia. Goalkeeper-ul vine cu planuri mari în Ardeal, unde speră să-și câștige mai ușor postul de titular. „Voiam să plec neapărat de la Steaua, nu mai puteam să stau acolo fără să joc. M-am înțeles cu clubul pe cale amiabilă și m-au lăsat liber", mărturisește fostul stelist. ■

Lotul prezent la reunire
Portari: Rotaru, Curileac, Lasc;
Fundași: M. Rus, D. Tătar, Poverlovici, Pistol, Bucurică, Djordjevic, Cistean, Bumbac, Cl. Oară, Potopea;
Mijlocași: Foro, I. Bălan, I. Grozav, Fl. Dan, C. Cristea, C. Selagea, Pepenar, Sg. Costea, Hârceagă, Bălaș;
Atacanți: G. Grozav, T. Moldovan, S. Ilie, Giurgiu, Stanciu, S. Mureșan

PUBLICITATE

700.000 de premii!

Descifrează Cuponul Surpriză!

1 din 8 e câştigător!

1

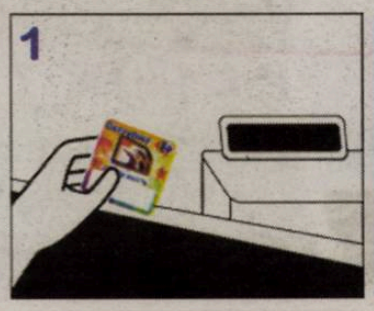

Din 24 iunie vino la Carrefour si ia-ti de la casa, Cuponul Surpriza!

2

50 RON =

Pentru fiecare 50 de lei folositi la cumparaturi primesti un Cupon Surpriza!

3

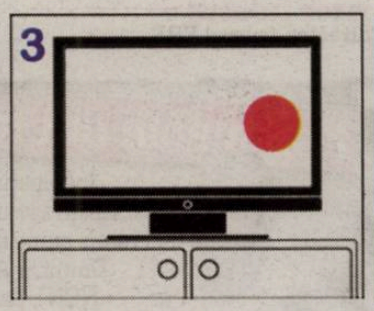

Cauta la televizor reclamele Carrefour zilnic, intre 7:00-9:00 si 19:00-24:00, pe urmatoarele posturi tv:
ProTV, Antena1, Acasa, Kanal D, RealitateaTV, TVR1, Antena3, B1TV, Hallmark, Discovery Channel, National Geographic Channel

4

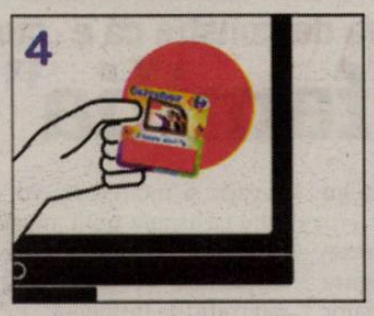

Pozitioneaza fiecare Cupon Surpriza pe ecranul televizorului, peste semnalul rosu.

5

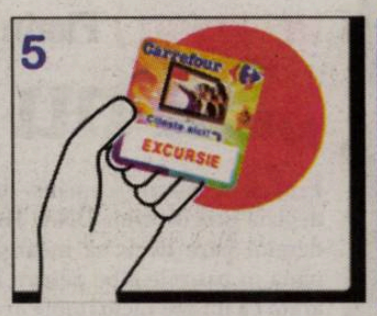

In acest moment poti vedea ce ai castigat!

6

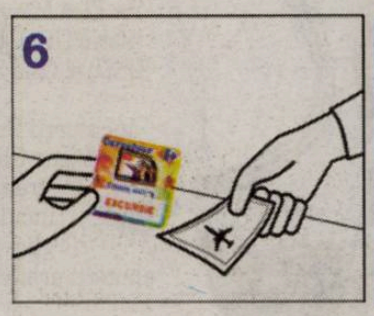

Te asteptam in magazin sa iti ridici premiul in baza Cuponului Surpriza castigator!

Promoţie valabilă în perioada:
24.06-20.07.2009
www.carrefour.ro

Carrefour

OPINIE
EVENIMENTUL

Matei UDREA
matei.udrea@prosport.ro

Oameni și șobolani

„Ole, ole, Prunea șef la LPF!“. Din gură le ies aburi groși. E vineri, 20 decembrie 2002, s-a făcut ora prânzului și fotbaliștii strânși pe Polonă, în fața clădirii unde tremură ascuns Corleone, pun de-o scenetă. „Inculpat Dragomir!“, ia un ton marțial Florin Prunea, component al Generației de Aur și lider al sindicatului jucătorilor. Alături, alți doi sindicaliști agită o pancartă: „Ajunge cu Mafia din LPF!“.
Caravana revoluționarilor pleacă la sediul FRF. Același Prunea agită mâna înarmată cu o portavoce: „Ieșiți afară, șobolanilor!“. Alături, Lupescu își strânge paltonul pe lângă corp. Privește tăcut carnavalul. E liderul opoziției democrate din fotbalul românesc, omul care promite corectitudine și dreptate...
...noiembrie 2005. Gică Popescu, unul dintre liderii Generației de Aur, simbolul corectitudinii, își îndreaptă spatele: „Eu nu depind de nimeni! Am suficienți bani încât să fiu imparțial în fruntea federației!“.
...ieri, fostul sindicalist Prunea, devenit între timp coleg cu „șobolanii“, a fost dat afară de la federație: DNA l-a prins la cașcaval. Are o companie selectă: îl regăsește afară pe dezinteresatul Gică Popescu. Baciul e deja căpitan în naționala evazioniștilor...
Cam asta ar fi povestea eroilor de la care se aștepta reforma fotbalului românesc. De undeva, de la etajul doi al Casei Fotbalului, Marele Guzgan zâmbește ironic: „Dacă tot au făcut ceva, măcar să fi fost, dracu', deștepți...“.

HOTĂRÂRE / DNA i-a trimis în judecată pe cei anchetați la Pitești. Directorul d

Prunea, out (

Ioan NEGOESCU
ioan.negoescu@prosport.ro

Florin Prunea nu a scăpat de judecată. Deși a sperat până în ultima clipă că nu va fi trimis la proces, fostul internațional va trebui să le demonstreze judecătorilor că este nevinovat față de acuzațiile de trafic de influență care îi sunt aduse.

Până la deznodământul procesului de la Pitești, este cert că aventura lui Prunea în cadrul federației a luat sfârșit! În cursul zilei de ieri, procurorii DNA au finalizat ancheta în dosarul „Pitești“. În afara lui Prunea, au mai fost deferite justiției alte 13 persoane suspectate că au săvârșit diferite acte de corupție. În ceea ce-l privește pe fostul portar, este mai mult ca sigur că acesta va părăsi federația, însă rămâne de văzut care va fi procedura prin care contractul său de muncă va fi încheiat: unilateral, de către angajator pe durata procesului, cu acordul părților sau suspendarea automată, în cazul unei arestări.

„Sincer, nu mă așteptam să fiu trimis în judecată pentru că eu credeam că am lămurit problemele cu procurorii în vizitele făcute la DNA

FLORIN PRUNEA
director Relații internaționale FRF

„Trebuie să primim o înștiințare oficială de la DNA referitoare la trimiterea în judecată a lui Prunea, iar apoi vom acționa în conformitate cu Codul Muncii, care stabilește mai multe căi de suspendare a angajatului de către angajator

IONUȚ LUPESCU
director general FRF

Sechestru și interdicție de deplasare

Mai mult, lui Prunea i se va pune și un sechestru pe bunuri echivalent cu suma despre care procurorii DNA bănuiesc că fostul internațional ar fi primit-o, 14.000 de dolari. Este interesant și faptul că, odată cu mutarea competențelor de la procurorii DNA spre judecătorii Tribunalului Pitești, a căzut și interdicția lui Prunea de a părăsi Bucureștiul, însă probabil că procurorii vor cere judecătorilor ca aceasta să fie prelungită pe întreg parcursul procesului. ■

Fragmente din rechizitoriul DNA

Inculpații Penescu Gheorghe Cornel, Făcăleață Liviu Ilie și Pieca Gheorghiță au remis sume de bani inculpaților Bogaciu Dumitru Aurelian (5.000 USD și 374 RON), Savaniu Marcel (3.000 USD), Lică Marcel (2.000 USD), Corpodean Sorin (15.000 USD), Dan Lucian (5.000 USD) și Caia Sorin Cristian (2.000 USD)

Inculpații Penescu Gheorghe Cornel și Pieca Gheorghiță au remis în două tranșe suma de 290.000 RON inculpatului Constantin Gheorghe, pentru ca acesta să delege anumiți arbitri la meciurile disputate de FC ARGEȘ

În perioada 30 septembrie 2008-3 noiembrie 2008, inculpatul Penescu Gheorghe Cornel, cu ajutorul inculpaților Mincă Cristian și Pieca Gheorghiță, a remis suma totală de 14.000 USD inculpatului Prunea Florian pentru ca Penescu Gheorghe Cornel să nu fie sancționat sau să fie sancționat cu o amendă în cuantum.

LOTUL „PITEȘTI“

★ **PENESCU CORNEL** (patron FC Argeș) - dare de mită, cumpărare de influență și constituire de grup infracțional
★ **FĂCĂLEAȚĂ LIVIU** (director general PIC) - complicitate la dare de mită și constituire de grup infracțional și deținere, fără autorizație, de substanțe clasificate în categoria precursorilor de droguri
★ **LIBERTATU DAN** (fost director OPC Argeș) - luare de mită
★ **CONSTANTIN GHEORGHE** (fost președinte CCA) - luare de mită și constituire de grup infracțional organizat
★ **SAVANIU MARCEL** (arbitru) - luare de mită
★ **CORPODEAN SORIN** (arbitru) - luare de mită
★ **BOGACIU AURELIAN** (arbitru) - luare de mită
★ **DAN LUCIAN** (arbitru) - luare de mită
★ **CAIA SORIN** (arbitru) - luare de mită
★ **LICA MARCEL** (fost vicepreședinte CCA) - luare de mită
★ **PIECA GHEORGHIȚĂ** (administrator PIC și FC Argeș) - dare de mită, complicitate la cumpărare de influență și constituire de grup infracțional
★ **MINCĂ CRISTIAN** (președinte FC Argeș) - cumpărare de influență și constituire de grup infracțional
★ **PRUNEA FLORIN** (director de Relații internaționale FRF) - trafic de influență
★ **CÎRSTINA DANIELA** (director PIC) - favorizare a infractorului

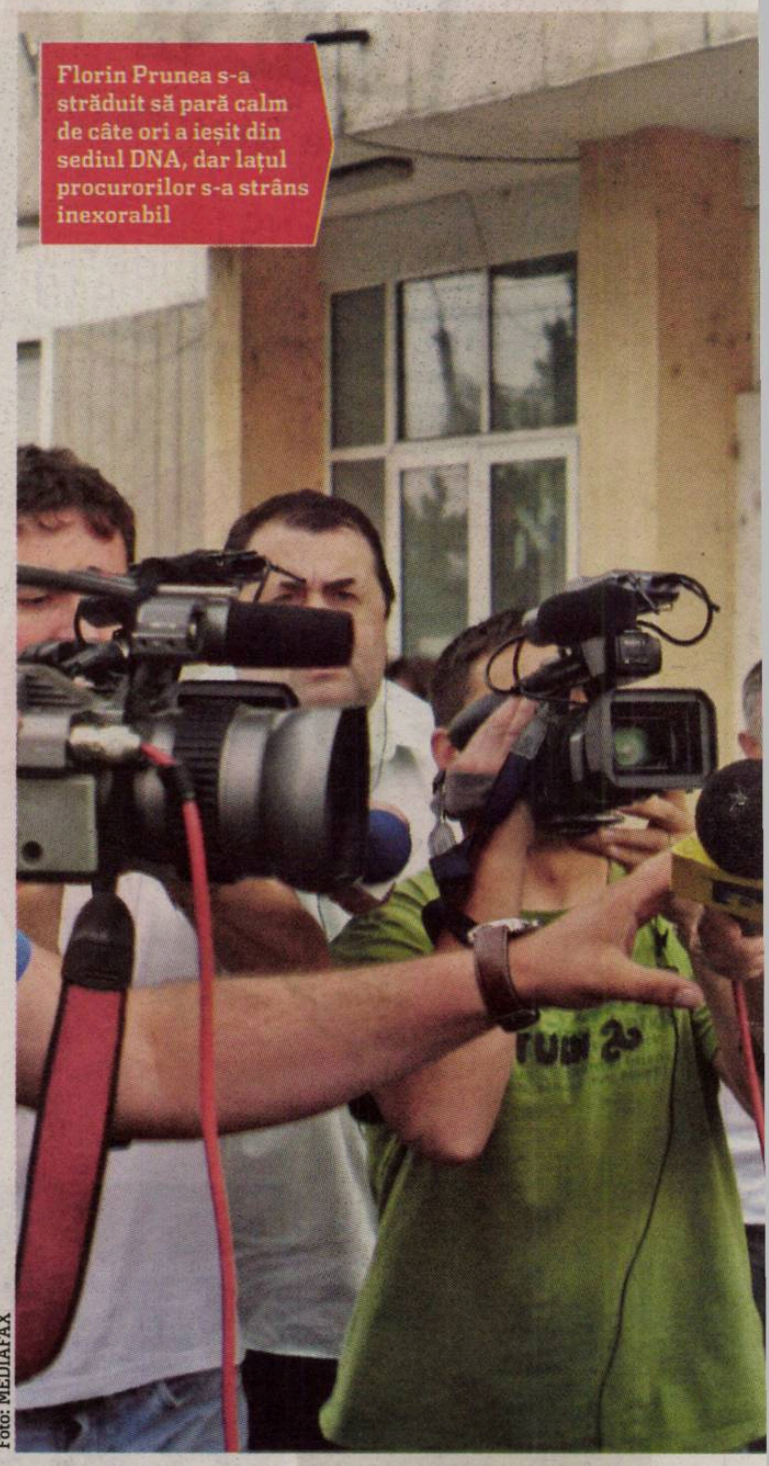

Florin Prunea s-a străduit să pară calm de câte ori a ieșit din sediul DNA, dar lațul procurorilor s-a strâns inexorabil

Foto: MEDIAFAX

INTERVIU / Florin Prunea spune că va demonstra că e „curat“

„Să nu sufere familia“

Prunea a părut surprins de decizia procurorilor DNA. Federalul pare decis să meargă până în pânzele albe pentru a arăta că nu are nicio implicare în scandalul Penescu.

Va așteptați să fiți trimis în judecată de către DNA?
Nu am primit nicio hârtie acasă care să mă anunțe de acest fapt. Până nu primesc un document oficial nu pot să mă pronunț în acest caz.

Despre spusele președintelui Mircea Sandu...
Știu de comunicatul președintelui federației. Singura problemă e că între angajator și angajat nu poate interveni nimeni din afară.

Problemele tale afectează credibilitatea FRF...
Sigur, în situația în care eu voi fi trimis în instanță, FRF are o imagine mult prea bună în străinătate ca să o stric eu. Nu e normal să i-o strice un angajat și nici eu nu voi permite ca asupra unui angajat al federației să planeze astfel de suspiciuni, de luare de mită sau trafic de influență.

Vă temeți că v-ar putea fi afectată iremediabil imaginea cu acest proces?
Nu mă interesează imaginea mea. Îmi doresc doar ca familia mea să nu aibă de suferit. În rest, aș vrea ca în cel mai scurt timp să se termine cu toate aceste lucruri neplăcute. ■

GETA ONU, NEMULȚUMITĂ DE FRF

Președintele clubului ACU Arad se află în conflict cu Mircea Sandu. Astfel, Geta Onu i-a adresat lui Sandu o scrisoare deschisă în care își exprimă nemulțumirile față de modul în care acționează FRF. Motivul principal îl constituie decizia Comisiei de Disciplină, prin care Geta Onu a fost suspendată pentru șase luni și amendată cu 3 miliarde de lei vechi. ■

lații internaționale al federației va fi suspendat

lin FRF!

ȘOC / DNA pregătește încă un dosar, urmând să fie audiați și alți șefi ai FRF

ANCHETA continuă

Foto: Bogdan IORDACHE

Doru GHEORGHIU
doru.gheorghiu@prosport.ro

Procesul care va avea loc în dosarul de la Pitești nu va fi decât începutul unui șir de anchete din partea DNA având ca subiect fotbalul. Urmează să fie audiați și alți conducători ai FRF!

„Într-un dosar separat, disjuns din prezenta cauză, vor fi continuate cercetările penale și cu privire la infracțiunile de corupție ce rezultă din actele de urmărire penală efectuate în legătură cu sezoanele competiționale 2006-2007 și 2007-2008 sau pentru alte infracțiuni ce au legătură cu infracțiunile de corupție", se precizează în comunicatul remis ieri de DNA. În paralel, conform informațiilor ProSport, nu mai puțin de 80 de rapoarte de joc și de arbitraj, cu precădere din liga secundă, au fost solicitate și obținute de către procurori zilele trecute! Unele surse apropiate dosarului susțin că vor fi chemați la audieri în viitor și președintele FRF, Mircea Sandu (foto), directorul general al federației, Ionuț Lupescu, și secretarul general Adalbert Kassai. Mircea Sandu are în acest moment statutul de martor în dosarul de la Pitești, dar din informațiile ProSport nu există probe care ar putea schimba această calitate. ■

UNISON / Inamicii lui Florin Prunea încep să-l apere!

„E judecat, nu vinovat"

Foto: PROSPORT

Andrei NOURESCU
andrei.nourescu@prosport.ro

Dumitru Dragomir (foto) și Gică Popescu, altădată adversari duri ai lui Florin Prunea, și-au îndulcit ieri declarațiile, când au fost întrebați despre fostul director al FRF.

„Un lucru este cert: ce a decis Comitetul Federal, care a hotărât ca raporturile de muncă ale lui Prunea cu FRF să înceteze odată cu trimiterea în judecată", a spus Dragomir. La rândul său, și Gică Popescu a împărtășit aceeași părere: „Dacă te acuză DNA-ul, nu înseamnă că ești vinovat, există prezumția de nevinovăție, care trebuie respectată. Cât despre suspendarea sportivă, dată de FRF, este firească, pentru că și el a recunoscut că a avut contacte cu președinți sau la comisii, cred că este o decizie bună și pentru FRF, și pentru Prunea". ■

PUBLICITATE

TONY, fundaș CFR Cluj
Am fost la trei nunți în România și am remarcat că sunt o afacere bună. Aici lumea vine să fie alături de miri, iar aceștia nu fac nuntă pentru bani

DANI, mijlocaș CFR Cluj
În Portugalia, nunta e altfel decât în România. Nu avem obiceiuri speciale, doar că aici petrecerea durează mai multe zile

INTERVIU / Tony vrea rezultate în Europa League

„Visez la optimi!"

George STAN
george.stan@prosport.ro

Tony își avertizează colegii înaintea noului sezon: „Cine nu se gândește la titlu nu are ce căuta la CFR!".

Tony, ai fost ales cel mai bun fundaș dreapta din Liga I. Cum a fost sezonul trecut?
Am învățat multe lucruri și sper ca anul următor să fie mai bun și pentru mine, și pentru CFR. Când m-am accidentat, în toamnă, am crezut că totul s-a terminat. Era prima oară când păteam ceva grav. Copiii cu handicap pe care-i ajut mi-au dat putere. Mi-am dat seama că, față de necazurile lor, eu n-am nimic.

De la noul sezon ce îți dorești?
În primul rând să câștigăm din nou campionatul, iar dacă cineva din vestiar nu gândește la fel, nu are ce căuta la CFR. Un alt obiectiv este să ajungem în optimile Europa League. Meciurile din Ligă ne-au adus maturitatea necesară să facem acest pas.

Care crezi că o să fie principalele contracandidate?
Cred că Steaua va fi foarte periculoasă cu Bergodi pe bancă. El și Renzo vor face treabă bună acolo.

La un moment dat ai vrut să organizezi un meci de caritate. Ce se mai aude?
Vreau să aduc nume mari din fotbal la Cluj și sper să reușesc asta chiar anul acesta.

EVENIMENT / Durul mijlocaș lusitan Dani renunță azi la viața de burlac

Nuntă cu măr și lămâie

PUBLICITATE
Ai putea lovi din greșeală mașina cuiva.
RCA de la Allianz-Țiriac,
la un preț bun, rezolvă serios
și rapid orice problemă
în locul tău.

Dani își va uni azi destinul cu Daniela, sora celui mai bun prieten al lui, fundașul și coechipierul Cadu

Petrecerea, la care vor participa mulți echipieri ai lui CFR, va ține trei zile și trei nopți

Andra LUPOU
redactiacluj@prosport
George STAN
george.stan@prosport.ro

CFR demonstrează încă o dată că este o mare familie. Dovada? Dani se căsătorește azi cu sora coechipierului său, Cadu. Mai mult, la nunta care va ține trei zile și trei nopți vor fi prezenți foarte mulți dintre jucătorii lui CFR.

Nunta va începe cu o procesiune tradițională în Portugalia. Calea mirilor de la biserică spre masa festivă va fi îngrădită de o panglică pe care sunt suspendate o lămâie și un măr pentru mireasă și, respectiv, pentru mire. Lămâia simbolizează viața de familie cu momentele sale bune și mai puțin bune, iar mărul îi amintește miresei de păcatul strămoșesc și este o prevenire pentru a nu cădea în ispită. „Sunt foarte fericit. Eu nu am emoții. În schimb, viitoarea mea soție are. Pregătirile sunt gata deja, colegii mei sunt și ei aici, acum mai rămâne doar să începem petrecerea", mărturisește Dani, care îi promite prietenului Cadu că va fi un cumnat de treabă. „Eram o familie și până acum, chiar dacă neoficial. Știe, i-am și spus-o, că voi avea grijă ca soția mea să fie cea mai fericită din lume. Nu-mi fac griji că relația dintre mine și Cadu se va schimba. El este cel mai bun prieten al meu și va rămâne așa", mai mărturisește lusitanul. În schimb, Dani nu se pregătește să devină tată prea repede. „Deocamdată nu ne gândim la copii. Poate mai târziu. Acum vrem să ne bucurăm din plin de acest moment", încheie mijlocașul „feroviarilor".

Alege cu grijă!
Șoferul responsabil
după RCA se cunoaște.
Allianz Țiriac

CHEF ȘI PENTRU BURLACI

Prezenți la eveniment, Tony, Nuno Claro, Stăncioiu și Mara sunt decișii să nu-l lase pe colegul lor să treacă cu una, cu două la viața de familie și vor să-i ofere o ultimă noapte de burlac „incendiară". „Îi vom face o petrecere surpriză lui Dani, la care vor fi toți prietenii lui. Va fi foarte distractiv", dezvăluie fundașul Tony.

Foto: Dan TĂUȚAN

GLORIA

Sabău ar putea fi instalat azi

Situația antrenorului Gloriei va fi clarificată în cursul acestei seri. La ora 20:00 este programată o ședință a Consiliului Director și atunci se va hotărî cine va fi noul tehnician. „Vom vedea dacă va fi Sabău (foto) sau nu. Deocamdată nu sunt sigur de nimic", a spus Jean Pădureanu, care a obținut deja acordul de principiu din partea „Moțului".

FCM TÂRGU MUREȘ

Mureșenii au bagajele făcute

Președintele Consiliului Director al echipei FCM Târgu Mureș avertizează că echipa riscă să-și piardă jumătate din jucători, deoarece aceștia au devenit liberi de contract. „În vara aceasta le-au expirat contractele celor mai mulți jucători. Noi le-am făcut oferte de a rămâne la club, acum este decizia lor", a spus Tatar Bela.

FCM TÂRGU MUREȘ

Krenek mai așteaptă numirea

Conducerea clubului de pe Mureș nu s-a decis încă asupra celui care va ocupa funcția de președinte. Alexandru Krenek, fostul conducător al bihorenilor de la Lotus Băile Felix, este principalul vizat. „Deocamdată rămâne actualul președinte. Sunt foarte mulțumit de evoluția echipei din acest sezon", a declarat Tatar Bela.

TRATATIVE

LIBERTY O PREIA PE FC BIHOR

Discuțiile privind fuziunea între FC Bihor și CF Liberty au continuat, ieri, la Primăria Oradea, dar nu s-a ajuns la niciun acord. Ultima rundă de negocieri va avea loc luni. „Mai avem de clarificat câteva probleme", a spus Florin Birta, membru în AGA a FC Bihor. Dacă fuziunea pică, noul șef al FC Bihor va fi Gheorghe Alexandrescu.

ARBITRI

Balaj, idol în Baia Mare

Consiliul Local Baia Mare i-a acordat ieri arbitrului Cristian Balaj titlul de „Cetățean de Onoare" al municipiului. „Baia Mare înseamnă totul pentru mine. Este orașul în care m-am născut, am crescut și m-am format ca om. Aici am familia, prietenii și cunoscuții. Le mulțumesc consilierilor pentru acest titlu", a declarat Balaj la auzul veștii.

„VAMĂ" LA RAPID, „PARA" LA UNIREA

Dinu „Vamă" ar putea fi noul șef al Rapidului, care-i mai vrea pe Roman, Coman, Sburlea, Abrudan (Brașov) și Curelea (Sportul) și pe Ionuț Badea antrenor. Altfel, Sorin Paraschiv s-a înțeles cu Urziceni, iar cazurile „Penescu" și „Valiza" au fost amânate. ■

Ți se poate întâmpla și ție să lovești din greșeală mașina cuiva. Asigură-te că problemele pe care le poți pricinui altor șoferi vor fi rezolvate cum se cuvine.

Fă-ți o asigurare **RCA la Allianz-Țiriac** și vei fi sigur că orice probleme s-ar ivi, își vor găsi rapid, ușor și fără complicații cea mai bună soluție.
Allianz-Țiriac va plăti păgubitului a cărui mașină ai lovit-o pagubele materiale, dar și vătămările corporale, dacă este cazul.

În plus, RCA de la Allianz-Țiriac are un preț competitiv.

Vino la orice sediu Allianz-Țiriac sau contactează-i pe reprezentanții noștri - agenți sau inspectori - și încheie asigurarea RCA.

Mergi înainte pe drumul tău alături de Allianz-Țiriac, partenerul tău de încredere.

InfoLine: 021 20 19 100
www.allianztiriac.ro

RCA 2009

Allianz Țiriac

ACHIZIȚIE / Portarul Cornel Cernea a lăsat Steaua pentru a apăra la nou-promovata Unirea Alba Iulia

„Viitorul meu e în Cetate!"

Cornel Cernea s-a decis că e mai bine să fie fruntaș în satul lui decât codaș la oraș

Foto: Florea NICOARĂ

Andra LUPOU
redactiacluj@prosport

După ce a stat mai mult în umbra lui Zapata la Steaua, portarul Cernea a hotărât că vrea să joace și a semnat ieri cu Unirea Alba Iulia. Portarul vine cu planuri mari în Ardeal, unde speră să-și câștige mai ușor postul de titular.

Albaiulienii își iau întăriri serioase pentru Liga I chiar din curtea granzilor. După ce și-au manifestat dorința de a achiziționa jucători de la fosta campioană CFR Cluj, uniriștii l-au transferat ieri pe portarul Stelei, Cornel Cernea. Portarul a pus piciorul în prag și a rupt contractul cu echipa din Ghencea, unde a fost ținut aproape tot sezonul pe banca de rezerve. Motivat de situația coechipierului său Cosmin Vâtcă, împrumutat la Mediaș, unde a reușit să-și câștige un loc de titular, Cernea a ales să vină și el la Alba Iulia. „Voiam să plec neapărat de la Steaua, nu mai puteam să stau acolo fără să joc. M-am înțeles cu clubul pe cale amiabilă și m-au lăsat liber, așa că am decis să accept oferta cea mai tentantă. Vin la Alba ca să joc", mărturisește fostul stelist.

> **„Pentru mine, acest transfer este un pas înainte. Cred că aici îmi va fi mult mai ușor să fiu titular. Te simți altfel când joci, când ești apreciat**
> **CORNEL CERNEA**
> portar Unirea Alba Iulia

Cernea se va alătura lotului luni și vrea să producă surpriza campionatului împreună cu echipa din Ardeal. „Știu destul de multe lucruri despre echipă. Cred că Unirea are șanse mari să facă o figură frumoasă în Liga I. Deocamdată, vreau să îmi câștig locul în poartă", a încheiat Cornel Cernea. ■

IPOTEZĂ / Primarul Sorin Apostu nu exclude ca „șepcile" să rămână în curtea Consiliului Local

Foto: Florea NICOARĂ

Planul negru pentru „U"!

Vlad MĂCICĂȘAN
vlad.macicasan@prosport.ro

Edilul Clujului are și un plan de tranziție dacă Primăria va rămâne cu echipa pe cap. Eliminarea contractelor mari, numirea unui antrenor „ieftin" și creșterea jucătorilor tineri sunt obiectivele primordiale.

Negocierile cu potențialii investitori sunt mai anevoioase decât se aștepta Sorin Apostu. Pe rând, Zoltan Teszari, Florian Walter și Marius Vizer s-au interesat de acțiunile clubului, dar n-au dat încă un răspuns. Primarul le-a spus consilierilor că negociază cu trei persoane, dar nu este sigur dacă cineva o să preia echipa. De altfel, primarul l-a și avertizat pe Teodor Pop, directorul general al clubului, să fie pregătit și în cazul în care „U" Cluj rămâne sub tutela Consiliului Local. În situația în care nu se va găsi „stăpân" pentru „U", Teodor Pop are sarcini bine trasate. Obiectivul echipei ar fi înlăturarea datoriilor și creșterea jucătorilor tineri, iar prima măsură ar fi eliminarea jucătorilor cu contracte mari. Cordoș, Dolha și Ungurușan au deja oferte și se va renunța la ei, iar Bundea și Băd sunt și ei printre cei vizați. ■

PUBLICITATE
BUSINESS magazin
PIAȚA IMOBILIARĂ
IEȘIREA DIN CRIZĂ
Acum la punctele de difuzare a presei

DAN PETRESCU,
fost internațional România

Titlul obținut cu Unirea Urziceni este mai important decât orice alt trofeu sau gol. Pentru mine reprezintă o amintire mai prețioasă chiar și decât cele legate de Mondialul american

PROGRAM TV (ASTĂZI)

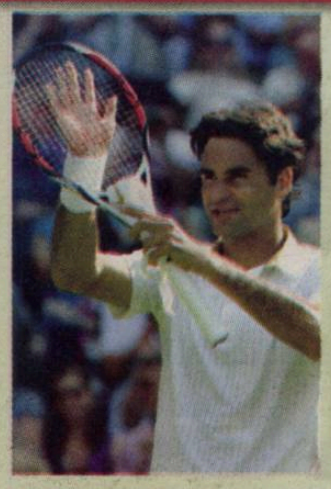

11:00 / PREMIERĂ
TENIS SPORT.RO
„Splendoare în iarbă". Turneu Wimbledon. Rezumatul zilei 4
12:00 SPORT.RO
Știri
13:05 / PREMIERĂ SPORT.RO
DARTS
Episodul 4
15:00 / DIRECT
TENIS SPORT.RO
„Splendoare în iarbă"
Turneu Wimbledon
15:20 / DIRECT
POLO TVR 2
Turneu internațional București
România - Rusia
17:00 SPORT.RO
Știri
19:00 / DIRECT
FOTBAL SPORT.RO
CE U21. Anglia - Suedia
21:00 / DIRECT
VOLEI TVR 2
Liga Europeană (masculin)
Belgia - România
21:45 / DIRECT
FOTBAL SPORT.RO
CE U21. Italia - Germania
22:00 / DIRECT
BOX EUROSPORT 2
Gală internațională Germania
Cat. grea: D. Bakhatov (Rus.) - S. Kretschmann (Ger.)
23:30 / SHOWTIME
Goluri și goale SPORT.RO

ProSport nu-și asumă răspunderea pentru eventualele schimbări operate între timp în program.

PREMONIȚIE / Dan Petrescu spune că, în '94, simțea că va marca încă dinaintea începerii Mondialului

„Acasă, în L.A"

Actualul antrenor al Unirii Urziceni a semnat victoria împotriva SUA într-un oraș american pe care, după câteva săptămâni de cantonament, tricolorii ajunseseră să-l asimileze cu România

Doru GHEORGHIU
doru.gheorghiu@prosport.ro

Dan Petrescu își ordonează amintirile despre Mondialul din '94 între două repere: golul reușit în fața reprezentativei Statelor Unite și lovitura de departajare ratată împotriva Suediei.

Dane, înainte de meciul cu SUA, ca urmare a înfrângerii cu 1-4 cu Elveția, atmosfera de la echipa națională nu era foarte bună...

E normal. Se pierduse categoric un meci despre care credeam că ne va califica deja. Urmau americanii, care jucau acasă. Ce ne făcea să ne simțim mai bine era faptul că și noi ne întorsesem acasă, la Los Angeles.

Acasă? Ce vă făcea să vă simțiți acasă la Los Angeles?

Faptul că eram deja de aproximativ o lună acolo. Ne obișnuisem cu toate.

Și cu căldura?

(râde). Cu căldura nu m-am împăcat niciodată. De asta am și jucat în Anglia. Am simțit că mă sufoc de mai multe ori în fiecare meci disputat peste Ocean.

Dar ai simțit și că vei da gol în acel meci cu SUA?

„Știți de ce am ratat lovitura de departajare cu Suedia? Pentru că am fost prea încrezător. Dacă eram stăpân pe mine, dar aveam și un pic de teamă, era mai bine"
DAN PETRESCU
fost internațional România

Am simțit asta înainte să înceapă turneul final. Nu că voi da gol neapărat în meciul cu Statele Unite, dar că voi reuși asta în cursul competiției.

Cum era atmosfera în vestiar la pauză?

Conduceam. Era o bucurie reținută. Am vorbit cu nea Puiu despre ideea de a ne apăra exact în continuare. Meciul a fost mai urât decât altele, dar mai importantă era calificarea. ■

MEREU APROAPE DE GICĂ POPESCU

În toți anii în care a făcut parte din echipa națională, Dan Petrescu a avut, cu puține excepții, același coleg de cameră, pe **Gică Popescu (foto)**. „Faptul că am fost tot timpul împreună a avut un rol important în evoluțiile noastre. Ne ajutam reciproc, mai ales pe plan mental. Vorbeam mult unul cu altul și ne susțineam. Conta mult, ca moral, să știi că ai aproape un prieten pe care te poți baza mereu", își amintește Dan Petrescu.

Foto: EPA

Divizia Fantastică 2009-2010

www.diviziafantastica.ro www.diviziafantastica.ro www.diviziafantastica.ro

Talon Bonus Divizia Fantastică 2009-2010

Nume Prenume
CNP Parola Cod
Strada Nr. Bl. Sc. Ap.
Localitate Județ/Sector
Telefon Semnătura

PARTICIPARE. Strânge 10 milioane de Euro Fantastici (€) și un talon de înscriere, sau doar un Talon Bonus, pune totul într-un plic și expediază-l pe adresa OP33, CP18, București. În limita acestei sume cumpără un Lot format din 3 portari, 10 fundași, 10 mijlocași și 7 atacanți din lista de 300 de fotbaliști selecționați în ediția 2009-2010. Din lotul de 30 formează-ți echipa de "11" titulari (nu uita ca pe unul din ei să-l desemnezi căpitan de echipă - căpitanul punctează dublu) și intră în joc înaintea fiecărei etape din Liga I, ediția 2009-2010!

Prin semnarea talonului de înscriere participanții își dau consimțământul ca datele lor de identificare să intre în baza de date a organizatorului - conform legii 677/2001, acestea putând fi folosite pentru activitățile de marketing ale acestuia. La cererea participanților, adresată la telefoanele de concurs, operatorul se obligă să actualizeze/șteargă datele personale ale participanților. Regulamentul de desfășurare a concursului se află pe site-ul www.diviziafantastica.ro. De asemenea, va putea fi consultat gratuit la sediul organizatorului. Eventualele reclamații legate de desfășurarea concursului vor fi făcute pe adresa organizatorului: SC PubliMedia International, Strada Bărăției nr. 31, Sector 3, București până la data de 30 mai 2009.

ALIBEC ESTE DORIT DE INTER!

Atacantul Farului Constanța, Denis Alibec, este dorit de Inter Milano, care negociază un transfer cu impresarul jucătorului. La auzul veștii, Alibec a dat o declarație surprinzătoare: „Nu știu nimic de Inter. Decât să joc la juniorii lui Inter, mai bine rămân în Liga a II-a". Bosânceanu cere 800.000 de euro pentru Alibec. ■

SPORT.RO

LIVE CE, Under 21 - Semifinale
19:00 Anglia - Suedia
21:45 Italia - Germania

RECORD / Comision de 10 milioane de euro

Șpagă pentru tata

Sorin DUMITRESCU
sorin.dumitrescu@prosport.ro

În Brazilia s-a scris, legat de transferul lui Kaka (foto) de la AC Milan la Real Madrid, că suma pe care ar fi plătit-o Florentino Perez nu a fost de 64 de milioane de euro, așa cum s-a declarat oficial, ci cu 20 de milioane mai mare!

Diferența ar proveni din „atenția" spaniolilor față de tatăl fotbalistului, influentul Bosco Leite, care s-a ales cu un comision de 10 milioane de euro. Acest lucru a fost posibil datorită disperării lui Florentino Perez de a-și îndeplini promisiunea electorală a aducerii lui Kaka la Madrid. Perez a înțeles repede că jucătorul, foarte legat de AC Milan, nu dorește să plece, și a intrat în contact cu agentul lui Ronaldo, Fabiano Farah, care l-a sensibilizat pe Bosco Leite și a primit la rândul lui banii de rigoare: tot 10 milioane de euro! ■

GEST / Mutu a fost la un meci caritabil organizat de baschetbalistul Steve Nash la New York. Adi e optimist și vorbește de șansele națională pentru Mondiale

Vrea calificarea

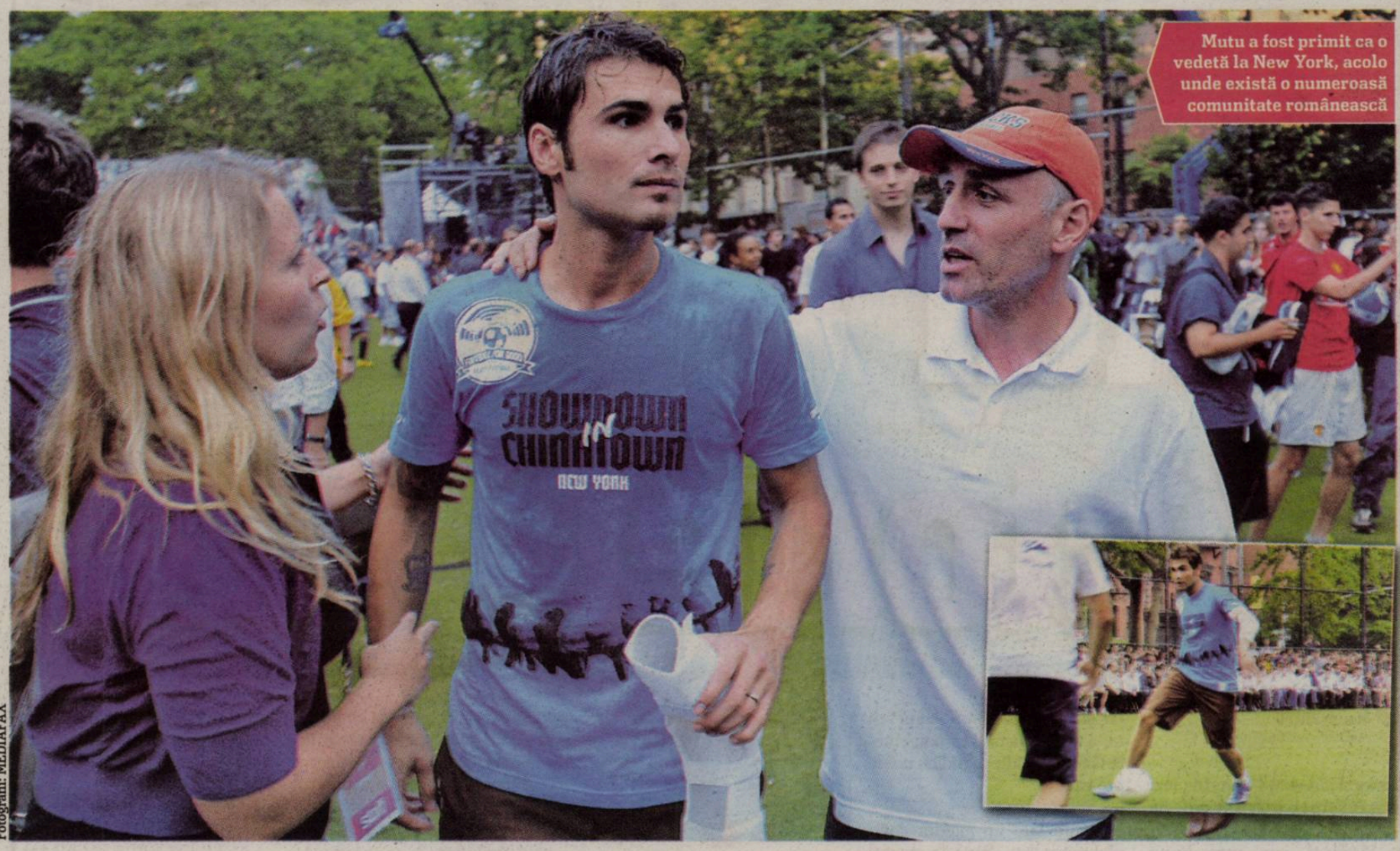

Mutu a fost primit ca o vedetă la New York, acolo unde există o numeroasă comunitate românească

Fotografii: MEDIAFAX

Sorin DUMITRESCU
sorin.dumitrescu@prosport.ro

Adrian Mutu a revenit miercuri seară pe gazon după trei luni în care a fost accidentat.

Miami este locul relaxării „Briliantului", care, în ultimul sezon, s-a confruntat cu cele mai serioase probleme de sănătate din întreaga sa carieră, câte două accidentări la genunchiul stâng și la cotul stâng, ambele rezolvate, în cele din urmă, doar prin intervenții chirurgicale. Recuperat pe deplin, românul a făcut prima ședință cu balonul rotund într-un mod cât se poate de plăcut: la un eveniment caritabil.

Coechipier cu Henry

Meciul demonstrativ s-a produs la New York, în cunoscutul cartier China Town, și a reprezentat o inițiativă a starului NBA Steve Nash. Baschetbalistul este pasionat de soccer și a ținut să invite câteva nume sonore din Europa alături de colegi de-ai săi, în frunte cu un alt nume important din NBA, Tony Parker, la un inedit spectacol fotbalistic între două echipe alcătuite din câte opt jucători.

3

copii are Adrian Mutu: Mario (6 ani), Adriana Lea (2 ani) și Maya Vega (1 an)

Alături de Mutu s-au mai aflat Ivan Cordoba și Javier Zanetti (ambii de la Inter), Mathieu Flamini (AC Milan), Thierry Henry (FC Barcelona) sau Steve Malouda (Chelsea), toți animați de dorința de a-l ajuta pe Steve Nash să strângă fondurile necesare dezvoltării fotbalului în țările subdezvoltate ale Africii, acolo unde mulți copii talentați promit deja să devină peste ani starurile din Serie A, La Liga sau Premier League. După Gică Hagi și Cristi Chivu, implicați săptămâna trecută într-un eveniment similar, iată-l și pe Mutu spunând da, deși Miami nu se află chiar la doi pași de New York. Aceasta a fost prima apariție pe gazon pentru Adi după accidentarea suferită în timpul partidei din preliminariile CM, România – Serbia 2-3, din 26 martie, de la Constanța. „Sperăm să ne refacem punctajul și poate să ne și calificăm la Mondiale. Abia aștept să mă întâlnesc cu noul selecționer al națională. Îmi doresc să-mi închei cariera la Fiorentina", a declarat, la finalul meciului de caritate, Adi Mutu. ■

SPANIA – SUA 0-2 / Campioana Europei a pierdut după 35 de meciuri

Record spulberat de SUA

Irina MANDREȘ
irina.mandres@prosport.ro

Spania a fost eliminată din Cupa Confederațiilor de Statele Unite și a ratat stabilirea unui nou record mondial de 36 de meciuri fără înfrângere.

Deși spaniolii nu au mai cunoscut gustul înfrângerii din noiembrie 2006, când România a câștigat cu 1-0 amicalul de la Cadiz, Del Bosque și elevii săi nu au părut foarte afectați. „Avem un viitor strălucit", a spus selecționerul Spaniei, în timp ce Iker Casillas vedea doar partea bună a lucrurilor după meci: „Această înfrângere ne-a întărit pentru CM", a declarat portarul.

Presa din peninsulă nu a fost însă atât de indulgentă precum jucătorii. Marça i-a desființat pur și simplu pe fotbaliști: „Cură de umilință" sau „Naționala face harachiri!", au fost titlurile date de jurnaliștii spanioli. Sergio Ramos, care a greșit la al doilea gol marcat de americani, a ieșit cel mai șifonat dintre toți: "Dorind să controleze balonul precum Beckenbauer, le-a făcut cadou cel de-al doilea gol. Asta este ultima din multele gafe ale apărătorului!".

Aceasta a fost prima înfrângere în fața SUA din istoria Spaniei. ■

Foto: REUTERS

Clark (în alb) și compania au fost „nașii" Spaniei

WIMBLEDON ZIUA A V-A

90 de puncte ATP și 29.250 de lire sterline a încasat până în prezent Hănescu la turneul din 2009

ASCENSIUNE / Hănescu s-a calificat ieri în turul III după un succes clar cu Devilder. Românul mai are de făcut un pas pentru a intra în Top 25

SPORT.RO transmite LIVE, astăzi, de la 17:00, partida Cîrstea - Azarenka

Anul Victoriei

Cred că Victor are prima șansă cu Simon. Francezul are un joc drept, cu unghiuri foarte bune, însă nu este în cea mai bună formă a lui, poate fi bătut

FIRICEL TOMAI
antrenorul lui Hănescu

Marius HUȚU
marius.hutu@prosport.ro

Victor Hănescu l-a învins ieri în trei seturi, 6-2, 6-3, 6-1, pe francezul Nicolas Devilder, egalându-și cea mai bună performanță la Wimbledon: turul III, fază în care a mai ajuns doar în 2002.

WIMBLEDON 2008. În prima săptămână după turneul britanic, „Uriașul" era situat doar pe locul 80 ATP. Confruntat și cu accidentări, Hănescu nu a avut constanță, momentele favorabile alternând cu unele proaste.

WIMBLEDON 2009. Avem în față un jucător complet schimbat. Până la startul competiției, românul a făcut un salt spectaculos în clasamentul ATP, de 52 de locuri. Victor și-a găsit cadența, este mult mai determinat, mai impozant pe terenul de tenis. Mărturie au stat rezultatele înregistrate la Roland Garros, dar și cele trecute deja în cont la Londra. După ce și-a stăpânit bine nervii la jocul cu Navarro, din turul I, Hănescu a evoluat, ieri, cu o lejeritate de invidiat în compania francezului Nicolas Devilder. A avut nevoie mai puțin de o oră și jumătate pentru a câștiga acest joc, scor 6-2, 6-3, 6-1, și a se califica în turul III.

7

ani au trecut de când România a avut doi reprezentanți în turul III la Wimbledon: Sorana Cîrstea și Victor Hănescu. În 2002, în aceeași fază, evoluau Andrei Pavel și Adrian Voinea

Reprezentantul țării noastre bate la porțile TOP 25, unde va intra dacă va mai obține o victorie la Wimbledon. Safin și Lopez, eliminați din competiție, sunt deja depășiți în clasament de român.

Urmează francezul Gilles Simon

ALTĂ ÎNCERCARE. Victor Hănescu va juca pentru accederea în optimi cu francezul Gilles Simon. Cei doi se întâlnesc la aproximativ o lună după ce s-au înfruntat și la Roland Garros, în aceeași fază a competiției. Românul a avut atunci câștig de cauză în trei seturi. ■

EVOLUȚIA LUI HĂNESCU ÎN ATP PE PARCURSUL ULTIMULUI AN

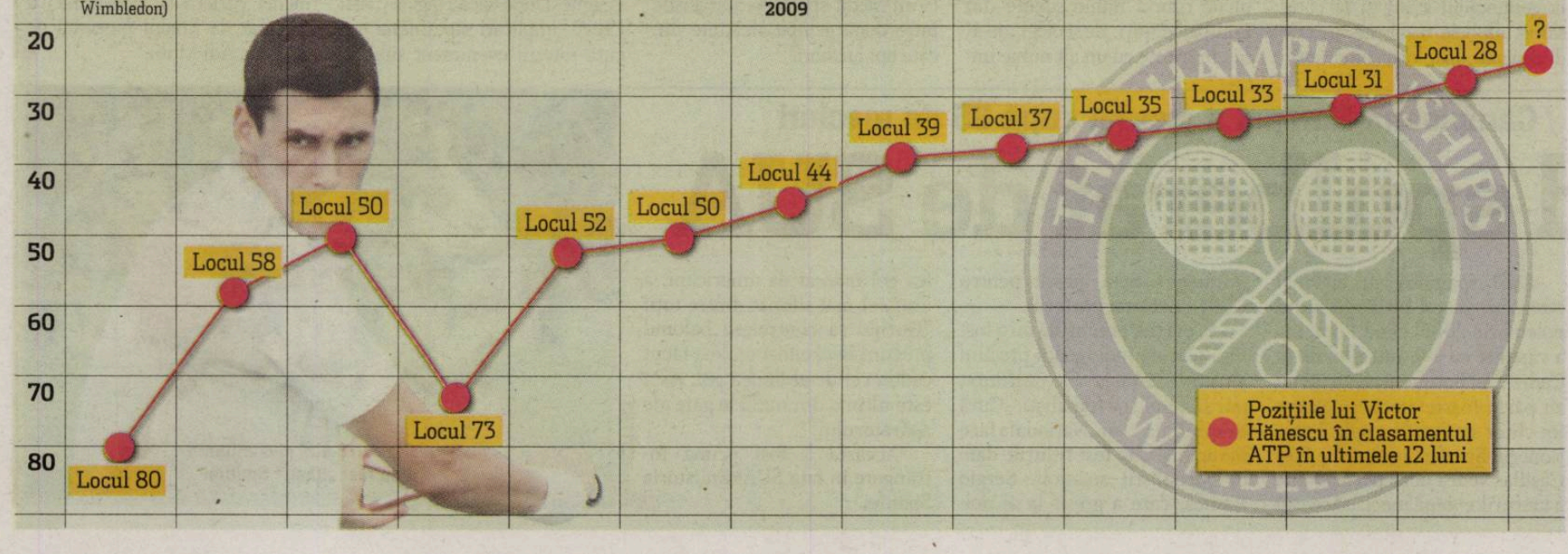

ATLETISM

TIBI AGOSTON FACE SHOW

Zece sportivi români - opt băieți și două fete - vor participa, mâine, de la ora 15:00, în parcarea Carrefour Băneasa, la ediția a doua a Urban Pole Vault, un concurs demonstrativ de săritură cu prăjina în spațiu neconvențional. Show-ul e organizat de Tiberiu Agoston și de FRA. ■

POLO

ROMÂNIA SE BATE CU RUSIA

Prima reprezentativă efectuează de azi, în bazinul Dinamo din Capitală, la turneul internațional Cupa României, ultimul test dinaintea CM de la Roma de luna viitoare. Poloiștii joacă azi cu Rusia (15:20), mâine cu Ungaria (ora 18:15), iar duminică înfruntă Germania (ora 13:15). ■

TENIS

CRIVOI OUT DE LA WIMBLEDON

Aflat pentru prima oară pe tabloul principal la Wimbledon, Victor Crivoi a ratat ieri calificarea în turul trei al competiției. El a fost eliminat de către rusul Nikolai Davidenko (11 ATP), cu 4-6, 4-6, 2-6. Pentru prezența în turul secund, el va primi 45 de puncte ATP și 17.750 de lire sterline. ■

TENIS

PAVEL SE ȚINE BINE LA DUBLU

Perechile Andrei Pavel/Horia Tecău și Monica Niculescu/Alla Kudriavțeva (România/Rusia) s-au calificat în turul secund al turneului de la Wimbledon. Cuplul românesc a trecut de Karol Beck / Jaroslav Levinsky (Slovacia/Cehia) cu scorul de 7-6(1), 6-4, 6-4. Fetele au trecut de perechea spaniolă L.D. Lino/A. P. Santonja cu 7-5, 4-6, 6-1. ■

TENIS

CÎRSTEA, DUPĂ FEDERER

Singura reprezentantă a României rămasă în cursă, la simplu, la Wimbledon, Sorana Cîrstea va lupta astăzi (pe terenul central după meciul lui Roger Federer) pentru un loc în optimile competiției. Într-o partidă contând pentru turul 3, ea o va întâlni pe cea de-a opta favorită, Victoria Azarenka (Belarus), care a eliminat-o pe Raluca Olaru. ■

JUDO / Pericol mare pentru Dumitru! Campioana olimpică riscă să rateze CM

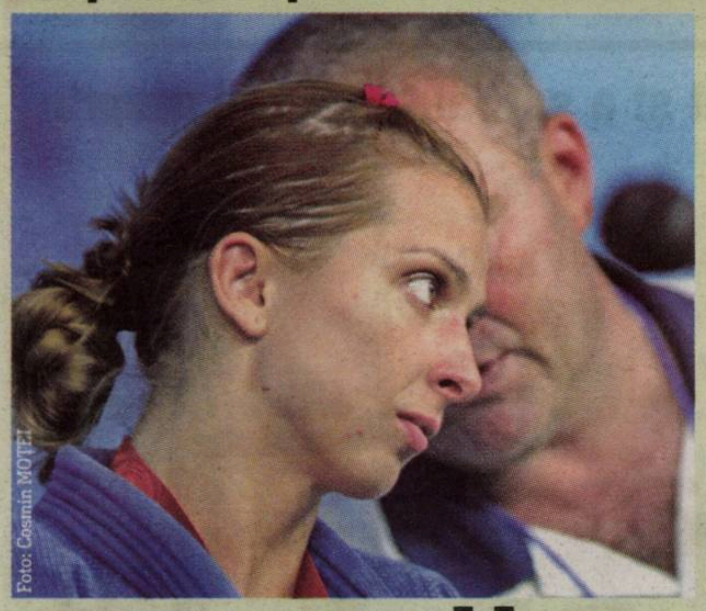
Foto: Cosmin MOTEI

ALINĂ durerea?

Mirela BASESCU
mirela.basescu@prosport.ro

Alina Dumitru este în pericol să rateze Mondialele din cauza unei accidentări la cot.

Încă nerefăcută după luxația la cotul drept, suferită la Campionatul European, ea speră să ajungă la Rotterdam (23-30 august) pentru a cuceri titlul mondial, singurul care-i lipsește din palmares. Aflată în cantonament la Cluj, Alina și-a reluat antrenamentele, însă la intensitate redusă. „Am început pregătirea, dar încă nu lupt, pentru că mă doare cotul. Deocamdată nu mă gândesc că nu voi putea merge la Mondiale, ci la faptul că am destul timp până atunci, ca să-mi intru în formă", a spus ea.

Recuperare cu medicul de la CFR

Accidentată în luna aprilie, la CE de la Tbilisi, unde pentru prima dată în cinci ani a cucerit doar bronzul, eleva lui Florin Bercean a purtat pentru o vreme ghips, după care a început recuperarea. Mai mult, pentru a reveni pe tatami, ea a fost ajutată și de medicul celor de la CFR Cluj, Ovidiu Dragoș. „Mă înțeleg bine cu domnul Iuliu Mureșan și, de când m-am întors la Cluj, fac recuperare cu medicul echipei de fotbal. Sper să treacă totul cât mai repede", a mărturisit Dumitru.

Campioana olimpică va afla abia la sfârșitul lunii viitoare, după stagiul de pregătire din Spania, de la Castelldefels, dacă își va putea împlini visul: „După acest cantonament voi trage linie și voi vedea unde mă aflu cu pregătirea pentru Mondiale. Îmi doresc să nu fie probleme și să merg acolo să mă bat pentru titlul suprem". ■

> **Sper să treacă totul cât mai repede și să scap de acele jene la cot**
>
> **ALINA DUMITRU**
> campioană olimpică

2,5 milioane de euro este bugetul Oltchimului pentru sezonul următor

5 milioane de euro a cheltuit Unirea Urziceni în sezonul trecut pentru a cuceri titlul la fotbal

HANDBAL / Cu un buget mai mic decât anul trecut, vâlcenii vor să obțină performanțe mai mari în Liga Campionilor

EURO Oltchim!

Foto: Cosmin MOTEI

Stanca (foto), Neagu, Ungureanu și Bește (revenită după o accidentare) sunt noutățile Oltchimului pentru Liga Campionilor, sezonul 2009-2010

Marius HUȚU
marius.hutu@prosport.ro

Oltchim are ca obiectiv finala Ligii Campionilor în sezonul 2009-2010, chiar dacă și-a redus bugetul, iar adversarii sunt puternici încă din prima fază a grupelor: Győr (Ungaria), Itxako (Spania) și, posibil, Zvezda (Rusia).

Campioana României la handbal feminin nu-și permite plimbări prin Europa la debutul competiției, precum rivalele Viborg sau Hypo, care au nimerit în grupe accesibile. Din contră. „Vrem finala Ligii Campionilor și trebuie să batem tot până acolo, chiar dacă toți adversarii au șanse să meargă mai departe", precizează Ioan Gavrilescu, președintele CS Oltchim. Deși până la startul competiției mai este timp suficient, Oltchim și-a definitivat planul de bătaie. În primul rând s-a decis să păstreze 21 de jucătoare, ultima înregimentată fiind Ionela Stanca. Jucătoarea a semnat miercuri seara pe două sezoane. „Gata! Nu mai facem niciun transfer. Avem un lot echilibrat pe posturi. Bugetul încă nu s-a definitivat, încă se mai discută", a susținut șeful echipei vâlcene.

Nu se va umbla la contracte

Oltchim se va număra printre cele mai puternice echipe din Europa și în sezonul următor, atât din punct de vedere valoric, cât și al forței financiare. Vâlcea va încerca să mai reducă din cheltuielile sezonului trecut, aproximativ 3 milioane de euro, însă în niciun caz nu va lua de la jucătoare. „Contractele care s-au făcut rămân valabile", a susținut Gavrilescu.

Așadar, media salariilor se va cifra și în sezonul următorul în jurul a 60.000-70.000 de euro, Ardean, Stanca, Luca, Neagu, Lecușanu, Szucs, Meirosu și Maier trecând de această barieră. Cu un buget cifrat la minimum 2,5 milioane de euro, Oltchim este, probabil, și cea mai bogată echipă din întreg sportul românesc, exceptând fotbalul. ■

BUGETE ÎN EUROPA

1.	Viborg	5 milioane euro
2.	FCK Handbold	4,5 milioane euro
3.	Oltchim	2,5 milioane euro
4.	Zvezda	2 milioane euro
5.	Győr	1,8 milioane euro
	Buducnost	1,8 milioane euro

LOTUL OLTCHIMULUI

Portari
Ungureanu, Tolnai, Smedescu

Extreme
Ardean, Maier, Pușcașu, Olteanu

Pivoți
Stanca, Manea

Linia de 9 metri
Luca, Vizitiu, Neagu, Lecușanu, Symkute, Gatzel, Meirosu, Vădineanu, Bește, Țăcălie, Pidpalova, Szucs

MASCULIN

HCM Constanța debutează cu Szeged

Campionii României vor juca în Grupa A a Ligii Campionilor, alături de Chehovskie (Rusia), Montpellier (Franța), Szeged (Ungaria), Valladolid (Spania) și, foarte posibil, Zaporojie (Ucraina). „E o grupă OK. Ne gândim că nu am căzut cu cei mai grei adversari", a spus extrema Constanței, Alexandru Sabău. HCM va disputa primul meci acasă, cu Pick Szeged, la începutul lunii octombrie. ■

ABONEAZĂ-TE LA PRO SPORT Câștigi timp și economisești bani **-50%**

Te poți abona la ProSport folosind una din cele trei metode:

Cel mai bun ziar de sport din Romania vine la tine acasă

Prin OP sau mandat poștal

Completează talonul alăturat, decupează-l și trimite-l împreună cu dovada plății prin poștă la OP 1 – CP 866, sector 1, București, la e-mail abonamente@mpg.ro sau fax 0318.256.243.

Prin SMS (ProSport luni-sâmbătă pentru o lună)

Trimite un SMS la numărul 7533 (tarif 7 € fără TVA) cu textul CUMPAR PROSPORT. Contravaloarea abonamentului va fi reținută direct din factura ta de telefon mobil. Apoi te vom contacta noi telefonic pentru a stabili restul detaliilor.

Online pe www.ProSport.ro

Completează câmpurile cu toate datele cerute. Plata se efectuează online. Ai nevoie doar de un card de credit/debit VISA, MASTERCARD, VISA ELECTRON sau MAESTRO valabil.

Contravaloarea abonamentului se poate achita prin ordin de plată la orice bancă sau prin mandat poștal la orice oficiu poștal, în contul PUBLIMEDIA INTERNATIONAL – RO76INGB0001000180258927 deschis la ING BANK, sector 1, CIF RO 12530043. Abonament pentru ediția luni-sâmbătă. Prețul include TVA și taxele de distribuție.

Publimedia International își asumă responsabilitatea trimiterii abonamentului către dumneavoastră. Eventualele erori în distribuție nu cad în sarcina noastră, dar trebuie semnalate imediat pe adresa abonamente@mpg.ro

Numele și prenumele*: .....
Adresa*: .....
.....
Telefon*: ..... Fax: .....
E-mail: .....
* câmpuri de completat obligatoriu

☐ Nu sunt de acord ca datele mele personale să fie incluse în baza de date cu cititorii produselor editate de PubliMedia International, conform Legii 677/2001.

Abonamentele achitate până la data de 20 a fiecărei luni vor fi onorate începând cu data de 1 a lunii următoare.

☐ **ProSport (luni-sâmbătă) / 1 lună ..... 20 RON**
☐ **ProSport (luni-sâmbătă) / 3 luni ..... 55 RON**
☐ **ProSport (luni-sâmbătă) / 6 luni ..... 100 RON**
☐ **ProSport (luni-sâmbătă) / 12 luni ..... 185 RON**
☐ ProSport (luni-sâmbătă) și Gândul / 1 lună ..... 25 RON
☐ ProSport (luni-sâmbătă) și Ziarul Financiar / 1 lună ..... 43 RON
☐ ProSport (luni-sâmbătă), Ziarul Financiar și Business Magazin / 12 luni ..... 585 RON
☐ ProSport (luni-sâmbătă), Ziarul Financiar, Business Magazin și TimeOut București / 12 luni** ..... 615 RON
** ofertă valabilă numai pentru București

Moda zilei:
FIȚE, PONTURI, BĂNUIELI

BECALI A PRIMIT O VALIZĂ DE LA PRO TV

Gigi Becali a primit ieri un cadou simbolic din partea redacției sport a PROTV: o valiză! Becali a izbucnit în râs când a văzut-o, semn că a gustat gluma, și s-a amuzat și pe seama obiectelor care se aflau înăuntru: o tablă de joc, pentru alcătuirea echipei, și un dicționar român-englez. „Putea să aibă și bani în ea", a glumit Gigi pe seama valizei. ■

OPINIE
CARTONAȘUL ROZ

Marius NIȚU
marius.nitu@prosport.ro

Ce și-a dorit Gigi Becali de ziua lui

Dom' Becali a împlinit 51 de ani, „La mulți ani!", nea Gigi, să-ți dea Dumnezeu, medicul de familie și avocații putere de muncă, de investiții la Maglavit, la Muntele Athos, în Pipera, în transferuri pentru Bergodi, unde vrei matale. Acu' toți se întreabă ce ți-ai dorit când ai suflat în lumânările tortului titular. Ce ți-ai dorit când ai preluat pe farfurie tortul de rezervă, ăla de la Copos, deja se știe. Ai vrut un Copos mai bun, adică un Copos care să trimită torturi mai mari, împachetate cu hârtie mai scumpă, da' asta nu se poate, ce ai putea să-ți dorești, că matale l-ai putea lăsa șomer și pe celebrul peștișor de aur. Palat ai, munți de bani ai, echipă ai, procurori pe capul tău așijderea, bașca valize, stadion și fani nervoși. Secretul stă în toate aceste lucruri, luate în combinații câte două. OK, e bine să fii patron la echipa roș-albastră, dar n-ar fi mai bine patron la o echipă negru-neagră de magistrați? Gândiți-vă doar ce i-ar auzi urechile procurorului din cazul furtului Mercedesului, ăla de se crede un Hagi al justiției din sectorul 1? La fel, o combinație reușită între stadion și fani ar fi niște peluze cu telecomandă, retractabile în spatele stadionului. Cum te huiduie unii, pac-pac, galeria la cutie, adică în câmp, să se răcorească. Combinația alianță în stil chinezesc, de fani la valize, chiar nu-ți stă în caracter, de asta s-au lămurit și hoții, și dușmanii. Da' niște milioane la valiză au mers și mai merg, că viața-i frumoasă când faci aroganțe, măcar din gură dacă nu se poate altfel. Da' dom' Becali, știi ce-ar fi frumos cu adevărat? Valiza cu aroganțe închisă în pod și niște ziariști întrebându-se ce naiba să scrie în ziua aia când domnu' Becali împlinește 52 de ani.

EVENIMENT / Gigi Becali a împlinit ieri 51 de ani și a sărbătorit în stil propriu

Bairam gigea

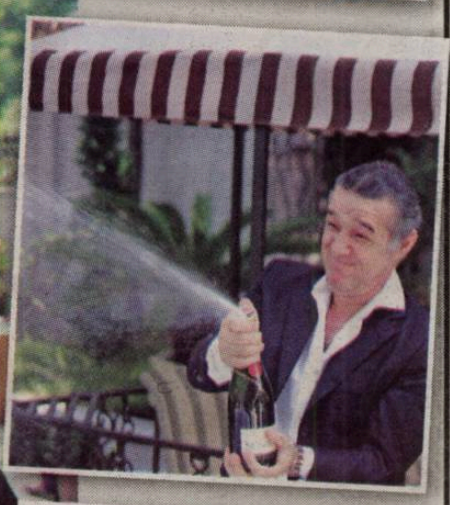

De ziua lui, Gigi a băut Moet &Chandon, și-a stropit prietenii cu șampanie și a acceptat să-și pună la mâini cătușele primite cadou

Fotografii: Răzvan LUPICĂ

Nicu BĂDESCU
nicu.badescu@prosport.ro

La 51 de ani, unii oameni simt deja curentul rece al bătrâneții și al singurătății. Atunci când te numești însă George Becali, spiritul e veșnic tânăr și nu ai cum să nu umpli curtea când ai prilej de sărbătoare.

COORDONATE. Locație: Palatul din Aleea Alexandru. Oră de start: 11:00. Eveniment: Războinicul Luminii continuă cursa în goana nemuririi. A ajuns la borna 51. Invitați: „Prietenii mei, ziariștii și prietenii mei". Totul începe cu câteva live-uri la televizor, pahare de șampanie date peste cap și urări de „La mulți ani!". Poate singurul lucru normal al zilei.

CATERING ÎN FAMILIE. Cancelarul-breloc-văr Virgil, destoinic în toate, este și de această dată la pupitru. Funcția: șef! De sală, evident. El organizează totul. Fursecurile și alunele să nu lipsească, șampania și sucurile să fie reci. Doar patronul nu poate să se simtă stânjenit că masa nu e bogată.

CÂND FAMILIA SE-ADUNĂ... La 12:30 apare și restul clanului: Giovani, împreună cu Victor. Pupături, urări, glumițe: „I-aș fi adus pe Ronaldo și Kaka la Steaua, dar i-a luat Real".

ENGLISH, PLEASE! Este sunată și profesoara de engleză a sărbătoritului, pe care același Giovanni o abordează în limba lui Shakespeare. O preia Gigi, mulțumește pentru urări și se scuză că nu a mai trecut de mult pe la meditații. Nu a avut timp. Doar e greu să fii Gigi Becali, însă cineva trebuie s-o facă și pasta. Virgil e, în continuare, ca un roboțel cu supradoza de baterii luată. Robotește într-una. Apare și Viorel Păunescu. Coboară dintr-un VW Golf de generație veche. Criza e necruțătoare!

VINE GARDA! La un moment dat, șoc: poliția! De fapt, erau două domnișoare, care, într-o încercare de a fi simpatice, au venit îmbrăcate în uniformă și au încercat să glumească cu Gigi, încătușându-l. Becali nu a gustat însă gluma: „Îmi aduc aminte de momentele grele!".

ÎN FINE, ECHIPA... Când la palat au apărut și jucătorii, șampania deja își făcuse efectul, iar vivacitatea atinsese cote alarmante. Ca un titrez, patronul trecea de la unul la altul și împărțea replici savuroase la secundă, iar lucrurile deveniseră greu de controlat. E greeeu cu Becali! ■

> **25 iunie e ziua mea de naștere, mereu a fost norocoasă, s-a demonstrat în cursul vieții. Le urez la mulți ani tuturor, prieteni sau dușmani**
> **GIGI BECALI** patron Steaua

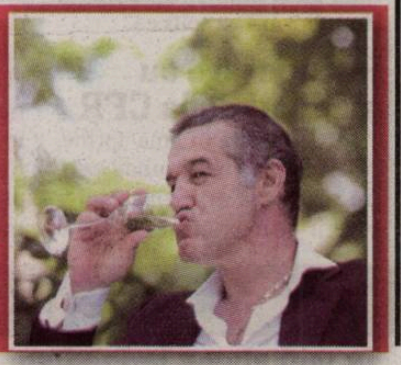

REACȚIE / Gigi a strâmbat din nas și a făcut ironii pe tema cadoului trimis de patronul Rapidului

„Contre" cu Copos

Gigi Becali a râs îndelung de tortul pe care i l-a făcut cadou ieri patronul Rapidului

Andrei NOURESCU
Andrei.nourescu@prosport.ro

Gigi Becali a reacționat în stilu-i caracteristic atunci când un curier i-a adus ieri, la palat, un tort din partea lui George Copos.

Patronul Stelei a comentat ironic cadoul, spunând despre tort că este prea mic și ambalat sărăcăcios. „Ia uitați aici ce buchet uriaș de flori mi-a trimis Viorel Păunescu și ia uitați tortul ăsta mic, din sărăcie... Și mai este învelit și cu hârtie din asta, de la CAP... În hârtie din asta țineam eu brânza, pe vremuri", spunea ieri Gigi printre hohote de râs. Becali a ridicat apoi un pahar de șampanie și a început să strige, ironic, „Rapid de Divizia B și Rapid-faliment".

Aflând despre reacția lui Becali, George Copos s-a arătat aseară foarte dezamăgit. „Este ultimul cadou pe care i-l mai trimit lui Gigi. Eu am vrut să fac un gest elegant, prietenesc. Că unui om necăjit, asta i se trimite, un tort", a replicat prompt George Copos. ■

Biblioteca Județeană MUREȘ TÂRGU MUREȘ

944.229 DE VIZITATORI unici în mai pe www.prosport.ro (SATI) • 624.000 CITITORI zilnic (SNA ianuarie 2008 - ianuarie 2009)

Numărul 3658
Sâmbătă, 27 iunie 2009
16 pagini ◤ Tiraj: 67.424

A MURIT MICHAEL, OMUL CARE A UMPLUT „NAȚIONALUL“ »16

de NENCIU

PRO SPORT

◤ Cotidian național de sport editat de Publimedia Internațional - Companie MediaPro

EDIȚIE DE TRANSILVANIA

„NU VĂ BATEȚI JOC DE VOI!“

• Bergodi, la primul antrenament cu Steaua: „Muncă multă, vorbiți între voi, fără caterincă!“ • Bozovic și Cesinha nu se înțeleg la bani cu Gigi!

de VLAD »2-4

BOMBĂ ÎN „DOSARUL PENESCU“

Inițialele „M.S.“ apar în rechizitoriul DNA și reprezintă persoana cu care Prunea trebuia să împartă 10.000 de dolari

de GHEORGHIU »8-9

Foto: PROSPORT

A LUAT ȘI NAȘU’?

SLOVACII ÎL LAUDĂ PE BORIS PESKOVIC

Ziariștii de la Sport Bratislava cred că CFR Cluj a dat lovitura cu transferul portarului slovac »11

de STAN

SABĂU IESE DIN FOTBAL!

Atacurile lui Giovani l-au determinat pe Sabău să plece din România »10

de CUCOLAȘ

„CORNEL DINU E RĂUL CEL MARE!“

Vasile Ianul, fost șef al „câinilor“, crede că la Dinamo nu e liniște din cauza lui Dinu »7

de ENCIU

HAGI, PATRON LA DIVIZIA C

Regele a cumpărat locul lui CS Ovidiu pentru echipa Academiei de Fotbal »5

de BANCIU

SPORT.RO DIRECT, azi, ora 19:00 Hănescu - Simon

Azarenka – România 6-0! Sorana, ultima victimă »15

www.prosport.ro

PREȚ: 1,3 lei

TÂRGU M

OPINIE
CORNER

Dan FILOTI
dan.filoti@prosport.ro

Nu pleca, Neluțu!

Nu știu dacă Sabău a omorât sau nu un om cu mașina. Dacă a făcut-o, drama pe care a trăit-o și o trăiește e inimaginabilă și e o oroare să fie amintită în contextul în care a făcut-o fostul impresar, Ioan Becali. Eu mi-l amintesc pe Neluțu Sabău în tricoul lui Dinamo în meciurile de vis de la sfârșitul anilor 80, dându-i gol lui Zenga în amicalul cu Italia de la Sibiu sau lui Schmeichel în '89, când ne-am calificat cu Danemarca în Ghencea. Pe Sabău de la „Brescia Romena" sau pe Sabău trăind a doua tinerețe în tricoul Rapidului. Asta e nostalgie, nu? Antrenorul? Vorbește mult de principii, dar își asociază imaginea cu a „Lordului", crește jucători la Bistrița, insistă pentru un stadion și o bază de pregătire la standarde internaționale și își conduce echipa în partide oscilând între ridicol și sublim. Dificil de tras o concluzie.
Sabău ar fi avut o mulțime de argumente să răspundă și să amintească de scene din viața tumultuoasă a controversatului personaj care l-a atacat subuman. Nu a făcut-o, pentru că e din alt aluat. Profilul uman și moral al lui Neluțu cu tot cu eventuala victimă de pe conștiință e de preferat oricând în fotbalul românesc. Nu el trebuie să se retragă, ci celălalt! Individul care se lăuda cu fărădelegile făcute în Germania și nu numai...

PRO SPORT.RO
VIDEO - Federer în marș triumfal spre titlul de la Wimbledon
FOTO - Primul antrenament al Stelei condus de Cristiano Bergodi
FOTO - Victoria României asupra Rusiei în turneul de polo de la București
www.prosport.ro

SCHIMBARE / Bergodi își pune în aplicare principiile: „Fapte, nu vorbe. Muncă,

„Munciți, bă

Acesta a fost mesajul pe care italianul l-a transmis ieri înaintea primei ședințe de antrenament din Austria: „Muncă multă!"

Timpul scurt pe care îl are până la primul meci oficial l-a obligat pe Bergodi să înceapă în forță cantonamentul: două antrenamente intense. Primele trei ore pe teren, în care și-a biciuit elevii într-o italo-română simpatică, au lăsat destule indicii pentru a se schița portretul antrenorului Bergodi.

Somn puțin

Chiar dacă ajunseseră după miezul nopții la hotelul Karnerhof, Goian și compania nu au fost cruțați și au avut programată trezirea la ora 9:00. După un scurt mic dejun, roș-albaștrii s-au îmbarcat în autocar și au făcut deplasarea la terenul de antrenament. În cabină, câteva sfaturi. „Vreau să munciți mult. Fiecare are șansa lui, așa că nu vă bateți joc de ea. Vreau să vorbiți mult între voi. Comunicarea e cheia oricărui succes", au fost cuvintele italianului.

Toja și Ionescu remarcați

Chiar dacă a fost deschis presei doar 15 minute, primul antrenament condus de Bergodi la Steaua a fost destul de clar. Lucru mult cu mingea, pase și joc în viteză. De altfel, după o ușoară încălzire, steliștii au trecut la treabă. Mișcare cu balonul la picior, driblingul adversarului și pase în mare viteză, acestea au fost ingredientele pregătirii. Remarcații au fost Andrei Ionescu și Toja, care și-au confirmat statutul de „tehnici ai Stelei".

Fără glume

Dacă Lăcătuș, Hagi și Olăroiu obișnuiau să glumească din când în când cu jucătorii pentru a face mai plăcute ședințele de pregătire, cu italianul situația s-a schimbat. Steliștii au ascultat întocmai îndemnul antrenorului - „Vorbe puține, muncă multă" - și au acționat întocmai. Se auzea doar vocea lui Bergodi, care îi încuraja: „Așa, bravo!" sau „Parlare, vorbiți între voi!". Singurul care mai arunca o glumiță era Petre Marin, a cărui țintă preferată era Ionuț Rada. „Radare, mai repede, tată!" ■

Bergodi către jucători: „Vorbiți mult pe teren. Hai, se poate!"

Onicaș către Rusu, care ținea balonul pe picior: „Ține-o cu mâna să nu cadă!"

Petre Marin către Rada: „Hai, Ioane, mai repede! Așa, vezi că merge?"

RELAXARE

BĂLAN DĂ MARȚ VINEREA!

Puținul timp liber pe care-l au în cantonamentul din Austria este petrecut de steliști, în general, în fața laptopului, la un film sau citind presa din România. Unul dintre cei care face notă discordantă este Daniel Bălan. Fundașul și-a adus tablele, parcă presimțind că legătura la internet din hotel este slabă, și încinge partide savuroase cu cei din staff-ul tehnic. ■

ANTRENAMENT

BERGODI N-A BĂGAT ÎN SEAMĂ PORTARII

Chiar dacă toți componenții lotului care au făcut deplasarea în Austria sunt apți, Bergodi nu a apucat să-i coordoneze pe toți la prima ședință de pregătire. Explicația este simplă, cei trei despre care este vorba sunt portarii Tătărușanu, Zapata și Lungu, care s-au pregătit împreună cu antrenorul de portari, Andrei Speriatu. ■

INEDIT

OPRESC MECIURILE PENTRU SÂNGE!

Una dintre inovațiile erei noi de la Steaua este adusă de Ionel Colonel. Preparatorul fizic pe care Bergodi a ținut neapărat să-l aducă în Ghencea are o metodă interesantă prin care vrea să studieze adaptarea steliștilor la efort. În timpul meciurilor de antrenament, acesta va interveni și le va lua sânge roș-albaștrilor, analizele pe care le va face fiind deosebit de diversificate. ■

Corespondentă din Austria, de la **Daniel VLAD** (text) și **Alexandru HOJDA** (foto)

nu caterincă!"

ieți!"

PROGRAMUL STELEI ÎN PRIMA ZI CU BERGODI:

9:00 - Trezirea și micul dejun
10:00 - Plecarea la antrenament
10:30 - Începe prima ședință de pregătire
12:00 - Se termină antrenamentul. Întoarcerea la hotel
13:00 - Se coboară la masa de prânz
13:45 - 17:00 - Odihnă, relaxare, somn
17:00 - Se pleacă la a doua ședință de antrenament
17:30 - Începe al doilea antrenament
19:00 - Întoarcerea la hotel
20:00 - 20:45 - Cina
20:45 - 23:00 - Program liber
23:00 - Stingerea

MECIURILE STELEI ÎN AUSTRIA:
1 iulie (18:30): STEAUA - HD Gorica
3 iulie (18:30): STEAUA - Bohemians Praga
5 iulie (18:30): STEAUA - Dinamo Zagreb
7 iulie (18:30): STEAUA - ȚSKA Sofia

TUPEU / Tătărușanu vrea titlul cu Steaua și un salt de la tineret la reprezentativa de seniori a României

„Voi fi portarul național!"

Ciprian Tătărușanu are proiecte mari la Steaua! Se gândește la un loc de titular, la câștigarea titlului, dar și la drumul spre naționala mare a României.

Ciprian, cum este la Steaua? Ați rămas trei portari din cinci?
Pot să spun că și înainte de plecarea lui Cernea și Vâtcă eram foarte motivat, deoarece concurența era mult mai acerbă, dar acum, când am rămas trei... O să lupt mai mult, pentru că cel mai bun va apăra. Eu sunt prieten și cu Zapata, și cu Cezar Lungu.

Cum a fost experiența de la Bistrița?
Anul trecut, când am fost împrumutat la Bistrița, a fost foarte bine, deși veneam după o operație la genunchi, iar acum, la Steaua, sunt pregătit să lupt pentru postul de titular.

Pe cine vezi favorită la câștigarea campionatului?
Consider că lupta pentru titlu se va da între echipele importante ale campionatului. Noi dorim să luăm titlul, pentru că acolo ne este locul.

Te sperie confruntarea din Europa League?
Nu am ce declara despre Ujpest, pentru că nu știu nimic de această echipă.

Îți place stilul noului antrenor?
Nu am făcut antrenament cu domnul Bergodi. Am discutat cu el înainte de începutul pregătirii circa 15 minute la ședința tehnică. Azi ne-am pregătit cu domnul Speriatu.

La națională te mai gândești?
Sper ca evoluția mea de la echipa de club să mă propulseze la naționala domnului Lucescu. M-am luptat și la tineret cu Pantelimon și poate o să fim concurenți și la echipa mare a României. Până acum am câștigat lupta cu el. ■

> **Zapata este un portar foarte bun și nu cred că Tătărușanu va reuși să îi ia fața. Oricum, când vii la București, trebuie să fii cuminte**
>
> **RICĂ RĂDUCANU**
> fost portar Steaua și Rapid

26 de goluri a primit Zapata (31 de ani) în 33 de meciuri jucate pentru Steaua în 2008-2009

29 de goluri a primit Tătărușanu (23 de ani) în 19 meciuri jucate pentru Bistrița în 2008-2009

UJPEST, KO ÎN PRIMUL AMICAL

Adversara Stelei din turul al II-lea al Europa League, Ujpest Budapesta, a pierdut cu 2-0 prima partidă de verificare din cadrul stagiului de pregătire din Austria. Ujpest a jucat cu Trenkwalder Admira, formație din eșalonul secund. **Ujpest:** Balajcza (46 Vegh) – Vermes, Vasko, Lambulics, Pollak (76 Z. Kiss) – Bori (62 Simek), Sandor, Remili (62 Hullam), Tisza (76 K. Simon) – Kabat (76 Foxi), Rajczi (53 A. Simon) ■

PROBLEME / Transferurile lui Cesinha și Bozovic la Steaua au șanse infime să se realizeze, pentru că jucătorii cer salarii considerate prea mari: peste 200.000 de euro pe an

Vor prea mult

Foto: MEDIAFAX

Deși Gigi Becali a afirmat de mai multe ori că Bozovic și Cesinha vor veni în Ghencea, momentan jucătorii au zis pas

Roș-albaștrii vor începe negocierile pentru Dimitrov

Vasile PÂRVAN
vasile.parvan@prosport.ro

Strategia lui Gigi Becali de a avea la Steaua un plafon standard de salarizare stabilit la 120.000 de euro pe an pentru fiecare jucător nou-venit în Ghencea face primele victime: Cesinha și Bozovic.

Achiziționarea celor doi a intrat în impas pentru că aceștia cer un salariu de 250.000 de euro, bani pe care roș-albaștrii nu sunt dispuși să îi asigure, informează surse din cadrul grupării steliste. Cu toate acestea, atât Steaua, cât și Rapid ajunseseră la un consens în privința transferului celor doi. Giuleștenii au cerut 1,5 milioane de euro, sumă care a fost acceptată de Gigi Becali în cursul zilei de ieri, iar banii urmau să fie virați în conturile celor din Grant dacă nu ar fi intervenit această problemă. „Salariul lui Vladimir Bozovic la Rapid este de 140.000 de euro pe an. În țară, el nu acceptă să semneze decât pentru 250.000 de euro anual, iar în străinătate cu 50.000 de euro mai mult!", a afirmat pentru ProSport impresarul Zvonko Milojkovic.

Merg pe mâna lui Dimitrov

După cum ProSport vă anunța în exclusivitate încă de săptămâna trecută, steliștii s-au gândit ca, în cazul în care transferul lui Cesinha va cădea, să

> **Nu pot să mă duc la o echipă la care aș câștiga mai puțini bani decât aveam la Rapid**
>
> **VLADIMIR BOZOVIC**
> fundaș Rapid

înceapă negocierile pentru Nikolai Dimitrov. Mijlocașul bulgar evoluează la Levski Sofia, se anunță a fi unul dintre cei mai de perspectivă fotbaliști de peste Dunăre și agreează un transfer în Ghencea. „Aș fi foarte bucuros dacă cele două cluburi s-ar înțelege. Nu are importanță dacă vin împrumut sau definitiv. Important este să joc la Steaua pentru că numai așa voi avea șanse mari să evoluez la un nivel înalt", a afirmat Dimitrov pentru ProSport.

Bergodi îi vrea, Gigi nu prea!

Deși Gigi Becali afirmă sus și tare de câteva zile că transferurile lui Cesinha și Bozovic sunt rezolvate, ele sunt pe cale să nu se realizeze. Iar acest lucru ar putea să-l deranjeze pe Cristiano Bergodi, mai ales că acesta a cerut cu insistență trei-patru jucători, capete de listă fiind Cesinha și Bozovic. „Timpul trece și de vreo zece zile aud doar vorbe, dar nu văd niciun transfer realizat", spunea antrenorul italian. ■

NEGOCIERI / Roș-albaștrii au crescut oferta pentru Tiago

Dau 400.000 de euro!

Vasile PÂRVAN
vasile.parvan@prosport.ro

Telenovela transferului lui Tiago la Steaua își desfășoară un alt episod.

Roș-albaștrii s-au înțeles cu impresarul jucătorului să plătească în schimbul portughezului 400.000 de euro pentru a-l cumpăra definitiv. În calea tranzacției mai este un impediment. Steliștii trebuie să se înțeleagă asupra salariului cu mijlocașul Estrelei Amadora pentru a bate palma oficial. Cu toate acestea, transferul fotbalistului poate cădea. Pe adresa clubului lusitan a sosit ieri o ofertă tentantă din partea firmei de impresariat Servifute pentru suma de 500.000 de euro. Estrela este dispusă să accepte, încercând astfel să găsească resurse pentru a putea continua să joace în prima ligă, informează presa din Portugalia.

Pepe Moreno, ca și transferat

Și în cazul lui Pepe Moreno lucrurile au luat o turnură bună. „E adevărat că Independiente e dispusă să mai scadă din pretenții. Sunt încrezător că până duminică transferul se va rezolva", a declarat Giancarlo Uda, impresarul columbianului. ■

Foto: Cosmin MOȚEI

700.000 de euro este clauza de transfer pe care au stabilit-o oficialii Estrelei Amadora pentru Tiago Gomes (în stânga)

VERDICT

GIGI ARE LIBER ÎN EUROPA

Patronul Stelei a primit ieri o veste bună la Tribunalul București. Magistrații i-au ridicat lui Becali toate interdicțiile care îi fuseseră puse atunci când a fost eliberat din închisoare sub control judiciar. Astfel, patronul roș-albaștrilor va putea să vadă de acum toate meciurile Stelei din deplasare, dar se va putea prezenta și la sedințele Parlamentului European, acolo unde a câștigat un mandat. ■

TIMIȘOARA ȘI-A CERUT SCUZE LA FRF

Având promisiunea că vor fi iertați de excluderea din Cupă în schimbul unor scuze publice, bănățenii au trimis ieri o scrisoare deschisă către FRF. „Respectați-ne și vă vom răspunde înzecit. Poate că e timpul ca relațiile FC Timișoara cu FRF și LPF să intre în normalitate. Din partea noastră aveți o mână întinsă", se arată în comunicatul semnat de Gheorghe Chivorchian. ■

CRIZĂ / Rapidiștii au găsit o metodă inedită de a-și achita stagiul de pregătire din Germania

Cantonament pe datorie!

Foto: Dan DUȚĂ

Rapidiștii se vor pregăti liniștiți în cantonament, în Germania. Plata nu e o problemă!

Victor STOICESCU
victor.stoicescu@prosport.ro
Gigi STANCU
gigi.stancu@prosport.ro

Rapidul deja bate recordurile în materie de austeritate. Ultima găselniță: echipa va merge în pregătiri, dar va achita banii pentru stagiu mai târziu. Când? Când vor fi bani!

Probleme fără sfârșit în Giulești. Lipsa banilor și a unui patron stabil a creat dificultăți echipei „feroviare", care urmează să se reunească luni, pe 29 iulie.

Criza financiară în care se află în acest moment Rapidul se reflectă și asupra pregătirii echipei. Conducerea administrativă a clubului a stabilit împreună cu tehnicianul Viorel Hizo programul de pregărire al echipei, care va merge o săptămână la Poiana Brașov și 14 zile la Düsseldorf. Cu toate că nu dispune de bani, Grigore Sichitiu a reușit să ajungă la o înțelegere cu firma care le-a propus să meargă în Germania. „Am rezolvat problema stagiului de pregătire din străinătate, cu toate că nu avem nici măcar 100 de euro în cont. Am avut noroc că am găsit înțelegere la firma care ne-a ajutat cu organizarea și vom achita banii când vom face rost de ei", a declarat directorul general al Rapidului.

În Poiană, la hotelul lui Copos!

De asemenea, în stagiul de pregătire de la Poiana Brașov, giuleștenii vor fi cazați la unul dintre hotelurile lui George Copos, la fel cum s-a întâmplat și în iarnă.

În pauza din intersezon, Rapidul a fost singura dintre echipele care își pot aroga titulatura de „granzi ai campionatului" care a efectuat un stagiu de pregătire montan în țară. Acest lucru a avut repercusiuni, giuleștenii având un număr foarte mare de jucători indisponibili în returul campionatului trecut. ■

PLAN / Academia „Gheorghe Hagi" a preluat locul echipei CS Ovidiu în campionat și va avea buget de 12 milioane euro

Hagi, în Liga a III-a

Cristian BANCIU
(Constanța)

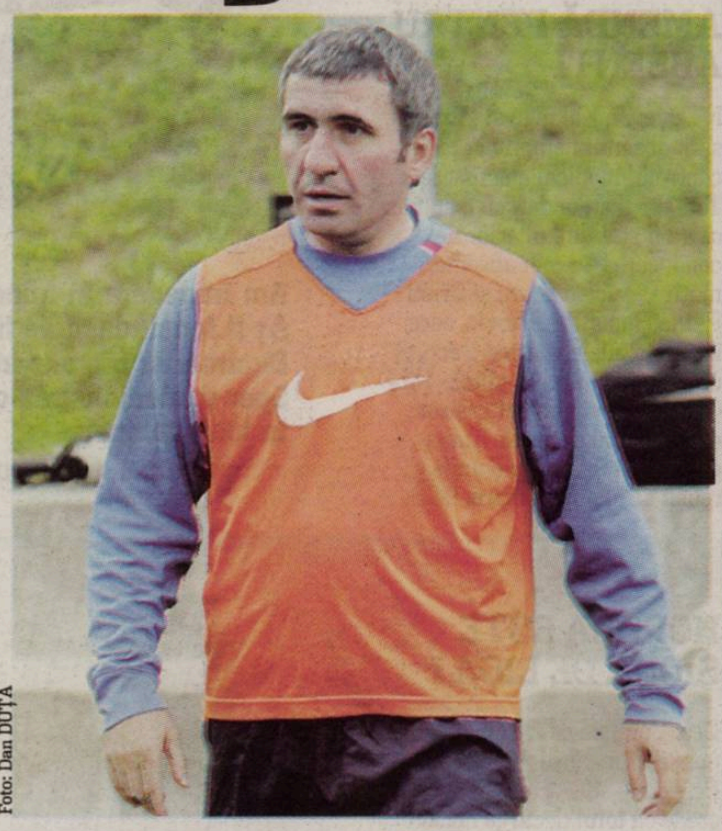

Foto: Dan DUȚĂ

Gică Hagi (foto) a bătut palma cu oficialii echipei CS Ovidiu pentru preluarea locului în campionatul Ligii a III-a din sezonul viitor. Noua echipă se va numi FC Viitorul Constanța, iar fostul căpitan al naționalei va investi 12 milioane de euro în academie și în baza sportivă de la Ovidiu.

Înființată în urmă cu puțin timp, Academia de fotbal „Gheorghe Hagi" a intrat într-un proces accelerat de dezvoltare. În urma unei înțelegeri cu gruparea CS Ovidiu, academia va avea echipă în sezonul viitor al Ligii a III-a. Aceasta a preluat finanțarea și o parte dintre jucătorii care sezonul trecut au fost la un pas de a promova în eșalonul secund, obiectiv care rămâne în vigoare și pentru ediția următoare de campionat. Echipa se va baza pe un lot de fotbaliști tineri, proveniți în marea lor majoritate din rândurile academiei.

Investițiile făcute însumează 12 milioane de euro, o parte dintre acestea îndreptându-se și către stadionul din Ovidiu, stadion care a intrat în proces de renovare. Pentru funcționarea academiei se vor aloca anual două milioane de euro, iar în următorii ani se așteaptă ca acest buget să fie amortizat din vânzarea jucătorilor. ■

„În trei-cinci ani sperăm ca bugetul să fie acoperit de vânzarea de jucători

PAUL PENIU
președintele Academiei

PUBLICITATE

REUNIRE / Marius Niculae nici măcar nu și-a recunoscut viitorii colegi la vizita medicală. Achizițiile sunt Laurențiu Rus și Cuciula

Noutăți? Doi necunoscuți!

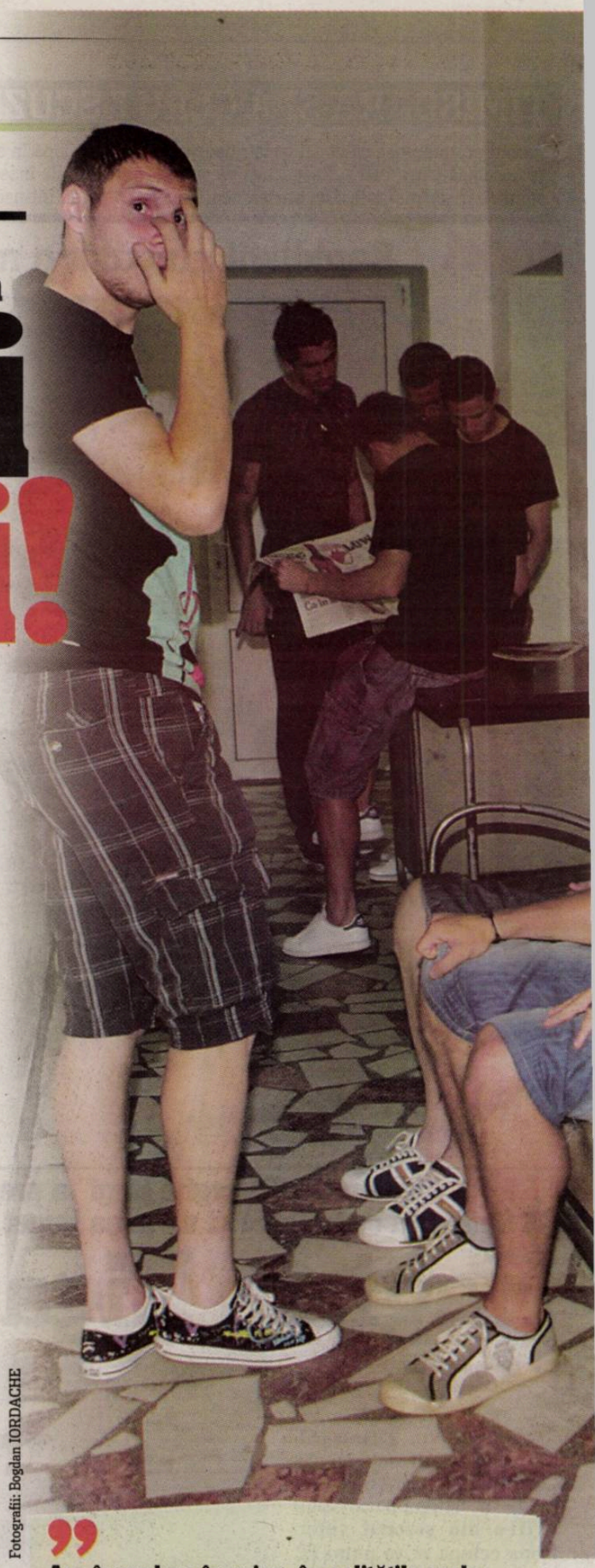

Fotografii: Bogdan IORDACHE

Cătălin MUREȘANU
catalin.muresanu@prosport.ro
Mihai NEJNERU
mihai.nejneru@prosport.ro

Dinamo se pregătește și în sezonul acesta pentru Champions League. Fotbaliștii care vor avea misiunea să îndeplinească visul cel mare al roș-albilor sunt însă fie reveniți de pe la formațiile unde au fost împrumutați, fie din liga secundă, de la Liberty Salonta, echipa „prietenului" Marius Vizer.

Dario Bonetti nu are ce să facă și pariază pe tineri în încercarea de a reconstrui echipa Dinamo. Italianul i-a adus în „Ștefan cel Mare" pe Laurențiu Rus (23 de ani) și Adrian Cuciula (24 de ani), ambii de la Liberty Salonta, echipa patronată de Marius Vizer. „Sper să conving că am valoare de Dinamo. E clar că mă va ajuta mult faptul că am lucrat deja cu Bonetti, îl știu foarte bine, cunosc totul despre cum lucrează", recunoaște, franc, Rus. Acesta a explicat deja și care vor fi cerințele tehnicianului italian în ceea ce-l privește: „Eu am jucat fundaș dreapta la Sopron, cred că și destul de bine. Dar aici voi fi testat pentru postul de mijlocaș la închidere".

AMUZANT

„VOI SUNTEȚI DE LA FOTBAL?"

Evident, apariția la vizita medicală a atâtor necunoscuți a fost prilej de întrebări pentru fotbaliștii consacrați ai lui Dinamo. Momentul elocvent a fost reacția lui Marius Niculae la apariția lui Nino Pekaric și Blagoja Todorovski: „Voi sunteți tot de la fotbal?". Noroc cu Moți, care l-a dumirit pe „Săgeată". „Lasă-i, mă, Nicule, că sunt de la noi. Todorovski și Pekaric", i-a explicat fundașul, moment în care atacantul le-a cerut, rușinat, cameramanilor să taie la montaj scena. Nici Rus (foto) n-a fost recunoscut de colegi, care se întrebau cine e.

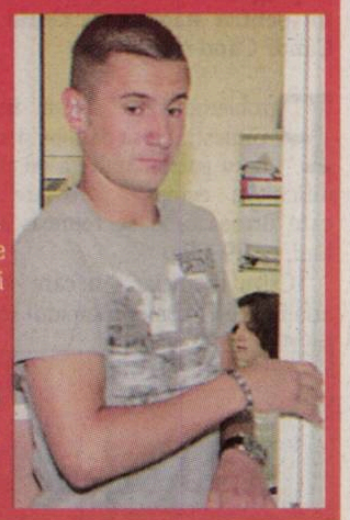

Reconstrucție cu Adrian Cuciula!

Cel de-al doilea fotbalist care va fi testat este un fundaș central. Adrian Cuciula este înalt, are o bună detentă, și, se pare, un joc tactic excelent. În cazul în care îl va convinge pe Dario Bonetti de calitățile sale, el va fi păstrat în lot drept ca soluție numerică pentru dublarea posturilor ocupate de Cosmin Moți și Lucian Goian.

Sugestiv pentru strategia noului antrenor al lui Dinamo, care vrea să restructureze din temelii componența primului unsprezece, este și numărul mare de jucători împrumutați care au revenit în „Ștefan cel Mare".

PESIMISM

REUNIRE FĂRĂ CHEF

Atmosferă de înmormântare, ieri, la vizita medicală a jucătorilor dinamoviști. Spre deosebire de alte asemenea ocazii, „câinii" au renunțat la glumele ce însoțeau controlul medical. Gălăgia și buna dispoziție au dispărut pentru moment de la Dinamo, fotbaliștii preferând să citească în ProSport de ieri (foto) știrile despre jucătorii disponibilizați și despre campania de achiziții axată pe revenirea jucătorilor împrumutați.

SANCȚIUNE

AMENDĂ PENTRU ABSENȚI

N'Doye, Ze Kalanga și Miranda sunt absenții nemotivați de la controlul medical efectuat ieri. Toți vor fi amendați cu o sumă ce va fi stabilită ulterior de conducere. Au mai absentat, motivat, Florin Bratu și Cristi Pulhac, plus Vranjkovic, care își caută zilele acestea o echipă unde să evolueze în viitor. Nici Gabriel Torje n-a fost prezent, el susținând proba de limba engleză la BAC, acolo unde a reușit să ia o notă mare: 9.50.

Am încredere în mine, în calitățile mele. Aș fi fericit dacă aș fi solicitat să joc la Dinamo. Ar fi o onoare imensă pentru mine. Sper să demonstrez că merit să fiu în lotul echipei

ADRIAN CUCIULA fundaș Dinamo

UNIREA

Amical cu Mureșul Drâmbar

Gruparea din Cetatea Marii Uniri va susține azi, de la ora 18:00, la Drâmbar, un meci de verificare în compania echipei locale Mureșul (liga a IV-a). Joi, 2 iulie, elevii lui Adrian Falub vor juca ultimul meci de verificare inaintea plecarii în stagiul din Austria, la Zlatna, cu nou-promovata în liga a III-a Minaur Zlatna.

GLORIA

Cârstea revine lângă Tata Jean

Consiliul Director al clubului a anunțat ieri componența staff-ului tehnic pentru sezonul 2009-2010. Astfel, Constantin Cârstea va fi director tehnic, Cristian Coroian, antrenor secund, iar Aurel Nalați, antrenor cu portarii. Postul de antrenor principal a rămas încă vacant, candidați să-l ocupe fiind Ioan Balaur și Leo Grozavu.

GAZ METAN

Eric și Grillo revin la Mediaș

Brazillienii Edson Grillo și Eric de Oliveira se vor întoarce la echipa mediașeană în cursul zilei de azi, respectiv duminică, după ce au lipsit de la reunirea lotului din data de 25 iunie. Directorul general Ioan Horoba a explicat că sud-americanii nu au lipsit nemotivat, ci conducerea le-a prelungit vacanța cu câteva zile.

GAZ METAN

HOROBA ESTE SIGUR DE LIGA I

Deși Comisia de Disciplină nu a dat un verdict în „cazul Penescu", **Ioan Horoba (foto)** crede că totul decurge normal și că FC Argeș va fi retrogradată. "Abia peste două săptămâni vom afla decizia Comisiei. Astfel de proceduri durează și sunt normale, dar Argeșul va fi retrogradată", a declarat directorul general al mediașenilor.

„U" CLUJ

Prigoană sau Vizer la "U"

Omul de afaceri Silviu Prigoană este, potrivit cotidianului Ziua de Cluj, aproape să preia de la Consiliul Local pachetul majoritar al lui "U". Viceprimarul Radu Moisin nici nu confirmă, nici nu infirmă vestea. "Luni, vom face public numele investitorului", a spus Moisin. Altă variantă este afaceristul orădean Marius Vizer.

CINE A FOST LA VIZITA MEDICALĂ

PORTARI: Emilian Dolha, Florin Matache;

FUNDAȘI: Adrian Scarlatache, Sergiu Homei, Blagoja Todorovski (FK Renova), Adrian Cuciula (Liberty Salonta), Cristian Melinte, Dragoș Grigore, Nino Pekaric (Steaua Roșie Belgrad), Cosmin Moți, Lucian Goian, Nicolae Mușat, Silviu Izvoranu;

MIJLOCAȘI: Cornel Predescu, Marius Alexe (revenit de la FC Ploiești), Ianis Zicu, Adrian Cristea, Laurențiu Rus (Liberty Salonta), Gabriel Boștină;

ATACANȚI: Marius Niculae, Ionel Dănciulescu, Claudiu Niculescu, Andrei Cristea (revenit de la Poli Iași), Liviu Ganea (revenit de la CS Otopeni)

ATAC / Vasile Ianul îl face praf pe managerul general. „Cât e el la club, nu va fi liniște", spune fostul președinte al echipei

„Dinu e răul la Dinamo!"

Ianul afirmă că Dario Bonetti e doar un paravan al lui Mister, de care acesta se poate dispensa ușor

Alexandru ENCIU
alexandru.enciu@prosport.ro

Vasile Ianul are 63 de ani. Nu prea mai vede bine, dar are o minte brici. La fel îi este și limba. Fostul președinte al CS Dinamo în anii 90 știe de unde vin problemele „câinilor". „Răul vine din interior și poartă numele Cornel Dinu", spune Ianul.

De ani buni, Dinamo și-a câștigat renumele de echipă-problemă. Rețeta de sezon la „câini" este una deja cunoscută: scandaluri, agitație, antrenori decapitați și, ca o „încununare", ratarea obiectivelor. De fiecare dată se caută vinovați, dar mai mult se bâjbâie. Ianul crede că are răspuns pentru toate problemele ivite la Dinamo.

„Nu va exista liniște cât e în club acest administrator delegat (n.r. - Dinu e acum manager general), dar scrieți despărțit de... legat. El este răul cel mare. A fost un fotbalist de calibru, dar acum nu face altceva decât să stea pe margine și să-și bage coada. Plus că vorbește o limbă pe care doar el o înțelege", punctează cel care este de profesie avocat.

A ajuns Cornel Dinu să confiște fotbalul și să persifleze pe toată lumea
VASILE IANUL
fost președinte Dinamo

★ Cornel Dinu nu a putut fi contactat, având telefonul închis

„Să-și pună fundul la treabă!"

Fost jucător în Divizia A, arbitru și președinte de club, Ianul îl invită pe Dinu să revină în iarbă. „Nu înțeleg de ce nu-și asumă el răspunderea. Dacă tot este considerat simbolul clubului, de ce nu ia echipa? Să-și pună fundul la treabă! Dacă nu, să circule pe șoseaua Volokolamskului (n.r. – numele unui roman rus). Ce e cu această șosea? Știe el bine". Întrebat despre noul tehnician al lui Dinamo, Dario Bonetti, Ianul a izbucnit în râs: „Cine? Bonetti? Dacă nu iese treaba, atunci Dinu are pe cine să dea vina. Dacă totul va fi bine, atunci va lua el toate meritele".

Ianul spune că nu a avut mereu un „cui" împotriva lui Dinu: „Dumnezeu mi-e martor că i-am luat partea în toate conflictele pe care le-a avut cu Mircea Lucescu. I-am stat în spate și la echipa națională. Dar a ajuns acum să confișteze fotbalul și să persifleze pe toată lumea". ■

PUBLICITATE

BUSINESS magazin 5 ani

Codruț Pascu
Managing Partner
Roland Berger
Strategy Consultants
Romania

BUSINESS Magazin, care aniversează acum 5 ani de zile, este pentru noi un etalon, pentru că prezintă nu numai ştiri brute, ci merge mai departe decât a prezenta un simplu eveniment şi vine cu un conţinut original prin analizele pe care le dezvoltă.

de 5 ani revista care îți dă puterea de a decide

OPINIE
OFSAID

Marius GEANTĂ
marius.geanta@prosport.ro

Despre iluzii

Știam despre Florin Prunea că a fost cel mai slab dintre jucătorii de bază ai verii americane a anului 1994. Este atât de elocvent episodul Suedia, încât va fi pomenit, probabil, și de strănepoții noștri drept momentul în care am fost pentru ultima oară atât de aproape de o semifinală a Mondialului. Dar în niciun caz nu ne-am imaginat vreodată că asupra unui jucător important al acelei echipe naționale va plana suspiciunea blatului. Am fost atât de naivi, de orbi în a găsi alternative pure la conducătorii vechi și mereu noi ai fotbalului nostru, încât am proiectat măiestria sportivă în planul curățeniei spirituale. Mare eroare! Am uitat că sunt și ei oameni, cu viciile și virtuțile lor, și că totuși lucrează într-un mediu atât de toxic, încât lipsa contagiunii ar fi fost de domeniul miraculosului. Le-am iertat atâtea pentru că reprezentau singura speranță. Întâi din punct de vedere moral, apoi profesional. Trimiterea în judecată a lui Prunea, venind după episodul cu impozitul plătit tardiv de Gică Popescu, zdruncină puternic încrederea și iluziile pe care le-am avut timp de 15 ani în acești oameni. Suntem în punctul în care nu mai putem nici măcar să avem iluzii.

FOTBAL PENAL / În rechizitoriul din dosarul de corupție întocmit de proc

A împărțit Prune

Doru GHEORGHIU
doru.gheorghiu@prosport.ro
Matei UDREA
matei.udrea@prosport.ro

Scandalul corupției din fotbalul românesc pare să țintească direct spre Mircea Sandu, șeful FRF! Din rechizitoriul DNA, în posesia căruia ProSport a intrat ieri, rezultă că Florin Prunea ar fi urmat să împartă cu un personaj intitulat „M.S." cei 10.000 de dolari pe care i-ar fi primit de la patronul piteștean Cornel Penescu pentru a influența o decizie a Comisiei de Apel.

Ținând cont că banii erau destinați unor oameni capabili să schimbe hotărârea unei comisii federale în privința unei sancțiuni încasate de Penescu, cercul suspecților se restrânge dramatic. Practic, un singur personaj pare să corespundă semnalmentelor din rechizitoriu, e suficient de puternic să influențeze comisiile și poartă inițialele „M.S.": Mircea Sandu!

Dacă suspiciunile se adeveresc, iar procurorii DNA ar reuși să demonstreze implicarea șefului FRF în această afacere murdară care s-a soldat deja cu arestarea fostului șef al arbitrilor, a patronului de la FC Argeș și a câtorva arbitri, scandalul ar lua proporții nemaiîntâlnite în fotbalul nostru. Lovitura ar echivala cu falimentul oficial al unui sistem - cel fotbalistic - măcinat deja de corupție, ai cărui membri sunt într-un conflict cronic cu autoritățile și legile României.

10

mii de dolari ar fi primit Prunea de la pitești, conform procurorilor DNA, banii urmând să fie împărțiți cu „M.S."

> **Dacă tot au făcut-o (n.r. – arbitrii și conducătorii prinși că au aranjat meciuri), măcar să fi fost, dracu', băieți deștepți!**
>
> **MIRCEA SANDU**
> președintele FRF, pe 16 aprilie 2009

Comisia a acceptat recursul piteștenilor

Textul procurorilor nu lasă loc de prea multe interpretări. „Din discuția înregistrată pe 4 noiembrie 2008, ora 22:01, rezultă că (n.r. - piteștenii) vor obține o soluție total favorabilă numai dacă inculpatul «P.F.» îl va convinge pe «M.S.» să împartă suma amândoi", se menționează în rechizitoriul DNA. Discuția incriminatoare a avut loc între Florin Prunea și Cristian Mincă, președintele FC Argeș.

Florin Prunea, director al Departamentului Internațional din FRF, a fost trimis în judecată de DNA sub acuzația de favorizare a infractorului în formă continuată, fostul internațional fiind dat afară de la federație în urma acestei decizii. Din rechizitoriul DNA nu rezultă dacă „M.S." a și acceptat târgul, dar e important de menționat că, în cele din urmă, Comisia de Disciplină a FRF a acceptat apelul echipei FC Argeș și a redus la jumătate amenda de 300.000 de lei (aproape 100.000 de dolari) încasată de Penescu!

> **Din discuția înregistrată pe 4 noiembrie 2008, ora 22:01, rezultă că (n.r. - piteștenii) vor obține o soluție total favorabilă numai dacă inculpatul P.F. îl va convinge pe „M.S." să împartă suma amândoi**
>
> fragment din rechizitoriul DNA în dosarul lui Florin Prunea

DIALOGUL CARE ACUZĂ

Mincă Cristian: Așa... dacă... o rezolv și p-asta ă..., uite îți dă zece mingi din ălea...
Prunea Florin: Nu-mi trebuie mă, vezi de treabă, păi o să bănuiesc că o să se întâmple la fel ca la A... (neinteligibil)... se duce la jumătate.
M.C..: Păi da mă, da e mult rău mă.
P. F. : N-ai cum, n-ai, altfel n-ai, păi da n-ai de ce să te legi.
M.C.: Stai mă, da n-a zis nimic mă!
P. F. : Băi!
M.C.:Pă cuvântul meu de onoare mă...
P. F. : Ce dracu mă...
M.C.: Pă cuvânt n-a zis nimic mă atunci când...
P. F. :... (neinteligibil)... l-am pus și pe președinte în cap din cauza voastră, lăsați-mă dracu' în pace... Eram cu el când a vorbit cu președintele, nu era cu mine?
M.C.: Păîi e prea mult mă, prea mult.
P. F. : Păi n-are cum.
M.C.: Pe cuvânt... la jumătate
P. F. : N-are cum altfel.

Conform procurorilor, „M.S." urma să primească o parte din suma de 10.000 de dolari plătită de Penescu pentru a i se reduce o sancțiune

OAMENI DIN FOTBAL CARE POT FI "M. S.":

Marian Salomir	fost arbitru
Mircea Salomir (foto)	fost arbitru
Marius Stan	director general Oțelul Galați
Mihai Stoica	manager general Unirea Urziceni
Mircea Sandu	președinte FRF

Foto: AGERPRES

ÎNCĂ 60 DE ZILE

După ce alaltăuieri s-a hotărât trimiterea către judecată a cazului „mita lui Penescu", ieri Tribunalul Argeș a hotărât să prelungească cu încă 60 de zile mandatele de arestare preventivă pentru Cornel Penescu, Liviu Făcăleață, **Gheorghe Constantin (foto)** și Dan Libertatu. Avocații celor patru au dreptul să facă recurs în termen de 48 de ore.

ii DNA își face apariția și un personaj care poartă inițialele șefului de la Casa Fotbalului

a șpaga cu Nașul?

REACȚII

CRISTIAN MINCĂ
președinte FC Argeș

Nu-mi aduc aminte să fi vorbit despre Mircea Sandu. Nu am vorbit cu el și în niciun caz despre el. Alții ajung la Mircea Sandu, nu noi...

IONUȚ LUPESCU
director general FRF

Dacă vorbesc Penescu și Mincă despre Prunea sau "M.S.", oricine ar fi el, nu reprezintă nimic decât bârfe între ei. Nu poate fi un al treilea acuzat pentru că doi vorbesc cine știe ce despre el

DUMITRU DRAGOMIR
președinte LPF

Prunea putea să ceară bani și pentru premierul Emil Boc! Asta nu înseamnă că acest „M.S." a și luat banii. Legătura era făcută între Prunea și Mincă, iar restul sunt povești! Și dacă ar fi luat pentru M.S., de ce nu apare și discuția dintre Prunea și „M.S."

ADRIAN ION
avocatul lui Prunea

Într-adevăr, numele lui Mircea Sandu apare într-o convorbire dintre Penescu și Mincă. Mai multe nu vă pot spune pentru că nu pot

Nu pot să spun prea multe că nu am voie. Tot ce pot să zic este că e real ce ați scris voi acum câteva zile, cu acele mingi care mi-au fost oferite, dar pe care le-am refuzat

FLORIN PRUNEA
fost director relații internaționale FRF

INTERVIU / Mircea Sandu spune că discuțiile care apar în dosarul de la Pitești nu-l pot compromite

„Sunt relaxat, nu-mi fac probleme!"

Doru GHEORGHIU
doru.gheorghiu@prosport.ro

Mircea Sandu nu se regăsește în inițialele „M.S.". Mai mult, susține că nu-și face probleme deoarece nu există discuții ale sale cu persoanele implicate, ci doar se vorbește despre el. Șeful de la Casa Fotbalului s-a descotorosit deja de „balastul" numit Florin Prunea, care a fost constrâns să părăsească FRF pe ușa din dos.

Domnule președinte, pe cine să asociem cu inițialele „M. S.", care apar în rechizitoriul întocmit de DNA în cazul dosarului lui Florin Prunea?

Nu știu la cine fac referire. Oricum, nu-mi fac probleme. Am apărut eu în vreo stenogramă ca vorbind direct cu cei de la Pitești sau cu oricine pe o temă care poate fi asociată cu corupția?

Această referire din rechizitoriul DNA este bizară și îndreaptă destul de evident lucrurile spre Mircea Sandu.

Nu am avut astfel de legături cu Prunea, iar astfel de discuții sunt ca ploaia care stă să înceapă acum în București (n.r. - aseară). Sunt doar bârfe, iar eu sunt relaxat. Le-am citit și eu, domnule, pe toate. Personal vorbind, nu mă neliniștește nimic din ce am citit. Bârfe ale altora.

Și ce altceva ați mai citit?

Păi, să scrieți că există și o discuție, parcă între Mincă și Penescu, în care se spune de către unul dintre ei că s-a rezolvat cu promovarea lui Mihăiță Ianovschi ca arbitru, dar că tot nu se poate că nu vrea Sandu ăla. Asta ce arată? Dovedește cât de corupt e Sandu!

Care este, până la urmă, măsura pe care o veți lua împotriva lui Florin Prunea?

Pot să apară referiri la mine. Vă garantez însă că nu există și nu vor exista stenograme ale unor discuții purtate de mine care să fie asociate cu acte de corupție, așa că nu-mi fac griji! Nu am avut astfel de legături cu Prunea!

MIRCEA SANDU
președinte FRF

Vom decide conform cu Codul Muncii. Am convenit cu Florin ca el să fie suspendat cu acordul părților până la terminarea procesului. Dacă va fi găsit nevinovat, va fi repus în funcție și va primi retroactiv drepturile financiare care i s-ar cuveni. Practic, Florin se vrea el însuși suspendat până la lămurirea situației lui, pentru a nu afecta imaginea FRF. ■

Penescu și „Vâlcea" la penitenciar!

Cei patru arestați în dosarul de la Pitești, cu Penescu (foto) în frunte, vor trece în curând la viața de veritabil deținut, la penitenciarul de la Colibași.

Cotidianul piteștean "Curierul Zilei" a publicat în numărul de astăzi un amplu articol dedicat anchetei de la Pitești. Printre altele se specifică acolo că toți cei patru arestați în ancheta DNA de la Pitești, respectiv Cornel Penescu, Gheorghe Constantin, Liviu Făcăleață și Cristian Libertatu, vor fi mutați în aceste zile din arestul IPJ Argeș la penitenciarul Colibaș. Asta înseamnă că de acum înainte vor avea chiar statutul de deținuți! Acest lucru nu se va întâmpla doar dacă este admis recursul făcut de avocați la decizia tribunalului de a prelungi cu câte 60 de zile mandatele de arestare ale celor numiți mai sus. Altfel, citând rechizitoriul DNA, celor implicați li se impută sumele obținute pe căi ilegale, instituindu-li-se sechestru pe bunuri. Pentru Prunea acest sechestru se ridică la 41.788 lei, în timp ce "păgubitul" principal este Cornel Penescu, cu un sechestru de 497.723 lei. ■

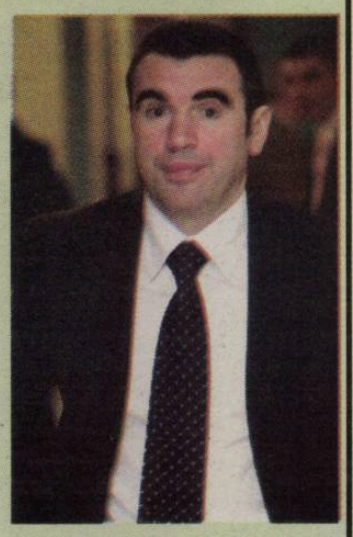

ALEXANDRU BOURCEANU, mijlocaș Timișoara

M-am înțeles repede cu Timișoara. În proporție de 95% sunt jucătorul celor de la Poli. Îmi doresc să devin campion cu noua mea echipă

CLAUDIU IONESCU, mijlocaș Timișoara

Sunt fericit că am ajuns la Timișoara. Mi-am dorit încă din iarnă să merg pe Bega. Sper să fac treabă bună în Liga Campionilor

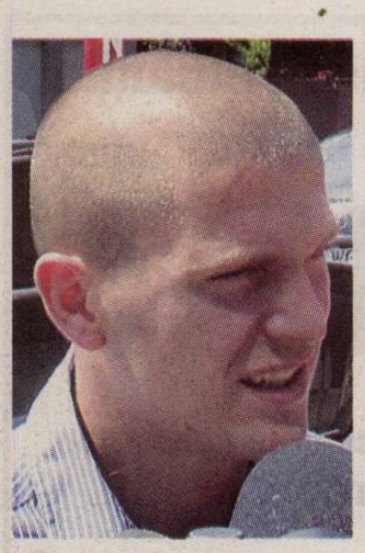

TIMIȘOARA / Bourceanu și Claudiu Ionescu vor semna pe cinci ani cu Poli

Transferuri de Ligă

Foto: Răzvan LUPICĂ

Adrian DUMITRU
adrian.dumitru@prosport.ro

Mijlocașii Alexandru Bourceanu (foto stânga) și Claudiu Ionescu (foto dreapta) au fost acontați ieri de Poli Timișoara, ambii urmând a semna contracte pe cinci ani.

Dacă în privința antrenorului nu s-a decis încă, Marian Iancu a fost mult mai hotărât atunci când a venit vorba de aducerea de noi jucători la Timișoara. Cum despre Alex Bourceanu se știa de câteva zile că va ajunge pe Bega, surpriza zilei de ieri de la sediul BKP a reprezentat-o transferul lui Claudiu Ionescu. Mijlocașul Buzăului a ajuns în jurul orei 12:30 la biroul lui Iancu, iar după doar trei ore a bătut palma cu Timișoara.

Totul pentru doar 150.000 de euro. Atât Bourceanu, cât și Claudiu Ionescu vor semna în curând contracte pe cinci ani cu Timișoara. „Ne-am înțeles cu Bourceanu și Claudiu Ionescu și, în funcție de ceea ce vom rezolva la comisii cu interdicția de a transfera, vom și semna cu ei. Oricum, ei se vor antrena cu Timișoara", a declarat patronul echipei timișorene. ■

52
de meciuri a strâns Ioan Ovidiu Sabău în tricoul națională României

DECIZIE / După atacul lui Giovani, „Moțul" vrea să părăsească țara și să se lase de tot de fotbal

Sabău se retrage!

Cristian CUCOLAȘ
cristian.cucolas@prosport.ro

Sabău este dărâmat după atacul lui Becali din seara în care s-a înțeles cu Dinamo și nu mai dorește să-și continue cariera de antrenor. Familia acestuia l-a convins să renunțe la tot ce înseamnă fotbal.

Fotbalul românesc este pe cale să fie mai sărac cu un antrenor în plină ascensiune, dar și să piardă un om de mare caracter. Vorbele grele ale lui Giovani Becali la adresa lui Ioan Ovidiu Sabău și modul „golănesc" cu care a fost tratat în momentul în care fostul internațional a dorit să preia banca tehnică a lui Dinamo l-au scârbit și înjosit atât de tare pe acesta, încât a decis să renunțe la cariera de antrenor.

„Nu mai vreau să aud de fotbal"

Chiar dacă „Moțul" a mai avut unele semne de îndoială și nu era hotărât sută la sută să renunțe la fotbal, el a fost convins de familie să lase în urmă tot ce înseamnă sportul cu balonul rotund și să înceapă o viață nouă departe de „mizeriile" din fotbalul românesc. Nici măcar vorbele părintești ale lui Jean Pădureanu, care a vrut să îi ofere din nou postul de antrenor la Gloria Bistrița, nu l-au putut întoarce din drum pe Neluțu. „Vreau să iau o pauză, nu mai vreau să aud de fotbal. Sunt foarte supărat după tot ce s-a întâmplat, nu știu dacă o să mai antrenez vreodată", le-ar fi spus, cu lacrimi în ochi, Sabău apropiaților.

Renunțarea la antrenorat s-ar putea să nu fie singurul lucru radical pe care „Moțul" vrea să-l facă, acesta luând în calcul în acest moment și plecarea definitivă din țară, el având o locuință în Italia. ■

RECIDIVIST

GIOVANI, OMUL CONFLICTELOR

Cazul Becali – Sabău nu e singular. Mai mult, în funcție de interese, Giovani Becali a avut conflicte cu o serie largă de personaje, de la fotbaliști la oficiali din fotbal și ziariști. Mutu a fost atacat când contractul dinre el și Chelsea a fost rupt, lăsându-l pe Becali fără un comision consistent. De asemenea, și Mircea Lucescu, Dumitru Dragomir, Lupescu sau Prunea au fost atacați de fiecare dată când Giovani a simțit că lucrurile nu merg în interesul său. ■

REACȚII

Refuz să cred că se va lăsa de fotbal, iubește prea mult acest sport. Ar fi păcat ca fotbalul românesc să piardă un astfel de antrenor
IOAN HOROBA
director general Gaz Metan

Nu mă interesează. Să fie sănătos și să stea și zece ani pe bară dacă vrea. Eu doar mi-am spus părerea despre el
GIOVANI BECALI
fost impresar

Dacă Sabău a luat această decizie, eu îmi schimb părerea despre el. Ori e influențat, ori e slab. Îi va fi greu să reintre în circuit
DUMITRU DRAGOMIR
președinte LPF

Gestul său e un strigăt de disperare la adresa respectului față de munca de antrenor care există azi în fotbalul nostru
MIRCEA RĂDULESCU
directorul Școlii de Antrenori

Foto: PROSPORT

TRANSFER

Hirschfeld, la Cottbus

Portarul Lars Hirschfeld, cumpărat de CFR în ianuarie 2007 de la Rosenborg cu 1,2 milioane de euro, a plecat pe ușa din dos din Gruia. Canadianul a semnat pe doi ani cu Energie Cottbus, formația germană de liga secundă la care joacă și românii Emil Jula și Ovidiu Burcă. Lars a mai fost la Cottbus între 1998 și 2000. ■

„IMPRESAR"

Conceicao face lobby pentru Liga I

Aflat în vacanță în Portugalia, antrenorul Antonio Conceicao (foto) a fost întrebat de jurnaliștii lusitani ce jucători din Liga I ar face față în campionatul portughez, iar tehnicianul lui CFR s-a oprit la patru nume. Este vorba despre Brandan de la Unirea Urziceni, Culio și Dubarbier, ambii de la CFR Cluj, și Florin Costea de la Craiova. ■

DORINȚĂ

Ciprian Deac vrea tot în Gruia

Mijlocașul Ciprian Deac a declarat că nu vrea să părăsească echipa din Gruia, chiar dacă este dorit de granzii Capitalei. „Știu că au existat discuții cu cei de la Steaua și Dinamo, dar eu vreau să rămân la CFR", a anunțat Deac, care exclude varianta unui împrumut. „Dacă va fi să plec, va fi doar definitiv", a precizat Deac. ■

INTERES

ÎNCĂ UN „PIT-BULL" ÎN GRUIA?

Din sezonul următor sunt șanse mari ca fundașul Tony să nu mai fie singurul „Pitbull" din lotul ex-campioanei. Aflat în Portugalia, Iuliu Mureșan va negocia cu FC Porto împrumutul mai multor jucători în Gruia. Pe lista „feroviarilor" se află, potrivit ziariștilor lusitani, și fostul rapidist Claudio Mejolaro „Pitbull". ■

PREȚ

CFR cere 50.000 de € pe Curileac

Împrumutat în iarnă la Unirea Alba Iulia, portarul Marius Curileac are șanse mici să continue pe „Cetate". Cele două conduceri nu se înțeleg, se pare, asupra condițiilor de transfer. „Șefii din Gruia au cerut 50.000 de euro pe mine, iar echipa din Alba nu își permite să plătească o asemenea sumă", a declarat Curileac. ■

LĂUDAT / Slovacii sunt siguri că fostul goalkeeper al celor de la Academica se va impune și la CFR

„N-ați greșit cu Peskovic!"

George STAN
george.stan@prosport.ro

Anonim în fotbalul românesc, Boris Peskovic este lăudat de ziariștii din țara sa, care sunt siguri că echipa din Gruia nu va regreta faptul că l-a transferat.

Boris Peskovic a fost privit de multă lume cu reticență în momentul în care a semnat cu CFR. Ziariștii din Slovacia, țara de baștină a fotbalistului, au numai cuvinte de laudă la adresa noului portar din Gruia, fiind siguri că CFR a făcut o afacere bună cu acest transfer. „Noi, slovacii, avem portari foarte buni, iar Boris este unul dintre ei. Este cam al patrulea portar ca valoare din Slovacia. Din păcate, n-a ajuns niciodată la națională, dar ultimul sezon a fost perfect pentru el. A avut evoluții foarte bune în Portugalia, fiind ales de multe ori în echipa ideală a etapei", mărturisește Martin Riber, ziarist la cotidianul Sport, care apare la Bratislava. Jurnalistul slovac face și un portret sportiv al lui Peskovic, despre care spune că este un portar de careu cu reflexe foarte bune. „Boris este un tip foarte puternic. Este tipul de portar stăpân al careului. Punctul său forte sunt reflexele, dar iese foarte bine și pe centrări. Îmi amintesc de un meci de-al lui în care a apărat 23 de șuturi pe spațiul porții, scăpându-și echipa fără gol primit", mai spune Martin.

A refuzat o ofertă din Primera Division!

Prin aducerea lui Boris Peskovic, CFR a demonstrat încă o dată că este un club tentant pentru jucătorii străini, mai ales din punct de vedere financiar. După ce goalkeeper-ul slovac a anunțat că nu mai dorește să continue la Academica, au început să curgă ofertele, mai ales că transferul urma să se facă la parametrii zero, Peskovic fiind la final de contract cu echipa „studenților" din Coimbra. O propunere tentantă a venit din partea prietenului său Marian Kelemen, internaționalul slovac de la Numancia, care l-a sunat și i-a transmis că o echipă din Primera Division este gata să-i ofere un contract. Peskovic a strâmbat însă din nas la oferta spaniolilor și a ales să vină la CFR, clujenii oferindu-i mai mulți bani. ■

> **Sunt conștient că va trebui să muncesc foarte mult la noua mea echipă, dar eu vreau să fiu numărul 1 la CFR și voi da totul pentru asta**
> **BORIS PESKOVIC** portar CFR Cluj

Peskovic (în dreapta) a fost desemnat anul trecut portarul lunii noiembrie în campionatul Portugaliei

Foto: Reuters

Divizia Fantastică 2009-2010

www.diviziafantastica.ro www.diviziafantastica.ro www.diviziafantastica.ro

Talon Bonus Divizia Fantastică 2009-2010

Nume Prenume
CNP Parola Cod
Strada Nr. Bl. Sc. Ap.
Localitate Județ/Sector
Telefon Semnătura

PARTICIPARE. Strânge 10 milioane de Euro Fantastici (€) și un talon de înscriere, sau doar un Talon Bonus, pune totul într-un plic și expediază-l pe adresa OP33, CP10, București. În limita acestei sume cumpără un Lot format din 3 portari, 10 fundași, 10 mijlocași și 7 atacanți din lista de 300 de fotbaliști selecționați în ediția 2009-2010. Din lotul de 30 formează-ți echipa de „11" titulari (nu uita ca pe unul din ei să-l desemnezi căpitan de echipă - căpitanul punctează dublu) și intră în joc înaintea fiecărei etape din Liga I, ediția 2009-2010!

Prin semnarea talonului de înscriere participanții își dau consimțământul ca datele lor de identificare să intre în baza de date a organizatorului - conform legii 677/2001, acestea putând fi folosite pentru activitățile de marketing ale acestuia. La cererea participanților, adresată la telefoanele de concurs, operatorul se obligă să actualizeze/șteargă datele personale ale participanților. Regulamentul de desfășurare a concursului se află pe site-ul www.diviziafantastica.ro. De asemenea, va putea fi consultat gratuit la sediul organizatorului. Eventualele reclamații legate de desfășurarea concursului vor fi făcute pe adresa organizatorului: SC PubliMedia International, Strada Bărăției nr. 31, Sector 3, București până la data de 30 mai 2009.

PROGRAM TV (ASTĂZI)

11:00 / PREMIERĂ
TENIS SPORT.RO
„Splendoare în iarbă"
Turneul de la Wimbledon
Rezumatul zilei a 5-a

11:00 / DIRECT
KAIAC-CANOE EUROSPORT
Campionat European

12:00
FOTBAL SPORT.RO
Campionatul European U21
Semifinala 1

13:00
FOTBAL SPORT.RO
Campionatul European U21
Semifinala 2

14:00
ȘTIRI SPORT.RO

15:00 / DIRECT
TENIS SPORT.RO
„Splendoare în iarbă"
Turneul de la Wimbledon

18:00
ȘTIRI SPORT.RO

18:15 / DIRECT
POLO TVR 2
Turneu internațional București
România - Ungaria

19:00 / DIRECT
TENIS SPORT.RO
„Splendoare în iarbă"
Turneu Wimbledon

19:00 / DIRECT
ÎNOT EUROSPORT
Jocurile Mediteraneene

20:00 / DIRECT
SPORTURI EXTREME EUROSPORT 2
Circuitul Dew Chicago

21:00
ȘTIRI SPORT.RO

22:00 / SHOWTIME
WRESTLING
SMACK SPORT.RO
Episodul 144

23:00
PARIU CU FRICA SPORT.RO
Seria 3, episodul 4

00:00
ȘTIRI SPORT.RO

ProSport nu-și asumă răspunderea pentru eventualele schimbări operate între timp în program.

REAL MADRID / „Înhăitat" cu un fost condamnat penal, Zidane face jocurile pentru transferul lui Ribery în dauna lui Benzema

Zidane, în ofsaid!

Altădată simbol al fair-play-ului, Zidane (stânga) recurge la metode imorale de când a ajuns conducător la Real Madrid

Foto: REUTERS

Sorin DUMITRESCU
sorin.dumitrescu@prosport.ro

Visul declarat al lui Franck Ribery de a evolua la Barcelona este năruit de relația pe care jucătorul lui Bayern o are cu agentul personal, Alain Migliaccio, și cu actualul consilier al lui Florentino Perez la Madrid, Zinedine Zidane.

Migliaccio este cel mai tare impresar din fotbalul francez, alături de amicul său Jean Pierre Bernes, deși ambii, în mod normal, n-ar avea voie să profeseze, pentru că au fost condamnați penal în celebrul scandal „Valenciennes – Marseille" de la mijlocul anilor 90. Până la Mondialul din 2006, Ribery l-a avut agent pe un anume Bruno Heiderscheid, și el cu o condamnare pentru fraudă fiscală în CV. După ce Zidane l-a luat sub aripa sa, declarând că Frank îi va fi succesor la echipa națională, Ribery a rupt contractul cu agentul său și a trecut la Migliaccio.

Campanie pro-Ribery

Acest Migliaccio este și omul care l-a avut în grijă pe Zidane ca jucător, obținând comisioane fabuloase, de milioane de dolari de pe urma transferurilor acestuia la Juventus și apoi la Real Madrid. Zidane trage toate sforile pentru a-l aduce pe urmașul său pe „Bernabeu", în timp ce Bayern așteaptă ca spaniolii să pluseze cu o sumă în jurul a 50 de milioane de euro. În combinație intră un alt fost internațional, Christophe Dugarry, în prezent consultant tehnic la cotidianul L'Equipe și la un post de televiziune, care duce o campanie furibundă pentru ca Ribery să fie convins că Realul este opțiunea perfectă. ■

2
ani au fost coechipieri la națională Franței Zidane și Ribery, între 2005 și 2006

INTERZIS

BENZEMA VREA, DAR NU ARE VOIE

Karim Benzema (Lyon) ar dori mult să ajungă pe „Bernabeu", dar nu poate, pentru că este impresariat de Karim Djazhiri. Mai mult, Benzema a spus recent că e foarte mulțumit de această colaborare și că nu e tocmai sigur că Zidane se gândește la binele lui, recomandându-i să treacă la Migliaccio. De aceea, tandemul Zidane-Migliaccio barează orice drum al lui Benzema spre Madrid, prezentându-l lui Perez în cele mai negre culori. ■

PROGRAM TV (MÂINE) 28.06.2009

11:00 / PREMIERĂ
TENIS SPORT.RO
„Splendoare în iarbă"
Turneul de la Wimbledon
Rezumatul zilei a 6-a

11:00 / DIRECT
KAIAC-CANOE EUROSPORT
Campionat European

12:00
ȘTIRI SPORT.RO

13:00 / EVENIMENT
FOTBAL SPORT.RO
UEFA Champions League
Finala Man. United - Barcelona

13:35 / DIRECT
POLO TVR 2
Turneu internațional București
România - Germania

14:00
ȘTIRI SPORT.RO

15:00
PARIU CU FRICA SPORT.RO
Seria 3, episodul 4

15:55 / DIRECT
FOTBAL TVR
Cupa Confederațiilor
Finala mică: Spania - Africa de Sud

16:00 / DIRECT
SPECIAL SPORT.RO

16:00 / DIRECT
VOLEI TVR 2
Liga Europeană (masculin) Belgia - România

17:00 / DIRECT
VOLEI TVR 3
Liga Europeană (feminin)
Turcia - România

17:30 / DIRECT
RUGBY PE PLAJĂ EUROSPORT 2
Turneu demonstrativ Marsilia

18:00
ȘTIRI SPORT.RO

18:45 / DIRECT
ÎNOT EUROSPORT
Jocurile Mediteraneene

19:00 / EXPLOZIV
BOXBUSTER SPORT.RO
Ruslan Ciagaev - Vladimir Klitciko

20:00
PARIU CU FRICA SPORT.RO
Seria 3, episodul 5

21:00
ȘTIRI SPORT.RO

21:25 / DIRECT
FOTBAL TVR
Cupa Confederațiilor
Finala mare: SUA - Brazilia

22:00 / SHOWTIME
WRESTLING
WWE PPV SPORT.RO
Extreme Rules

ProSport nu-și asumă răspunderea pentru eventualele schimbări operate între timp în program.

OFERTĂ

„Diavolii", 47 de milioane pe Villa

Manchester United a intrat în cursa achiziționării atacantului Valenciei, David Villa. După ce Real și Barcelona nu au reușit să-l transfere pe atacant, englezii au făcut o ofertă mult mai avantajoasă decât cluburile spaniole: 47 de milioane de euro, cu șapte mai mult decât madrilenii și cu patru mai mult decât catalanii. ■

AFRICA DE SUD

Stoicikov, în locul lui Ted Dumitru

Mamelodi Sundowns, echipa antrenată până acum de românul Ted Dumitru, are un nou tehnician: peHristo Stoicikov (foto) . Bulgarul a semnat un contract pe doi ani cu sud-africanii și va începe imediat antrenamentele. Sundowns este a treia echipă antrenată de fostul jucător al Barcelonei, după Bulgaria și Celta Vigo. ■

CUPA CONFEDERAȚIILOR

FINALĂ ÎNTRE BRAZILIA ȘI SUA

Brazilia a învins cu greu selecționata Africii de Sud, scor 1-0, și a ajuns în finala Cupei Confederațiilor, unde își va apăra trofeul în fața Statelor Unite. Dani Alves a fost cel care a marcat unicul gol al partidei, eliminându-i din competiție pe sud-africanii brazilianului Santana, care au rezistat doar până în minutul 87. ■

SPANIA

Gâlcă, antrenor la Almeria B

Fostul stelist Costantin Gâlcă își începe cariera de antrenor la Almeria B, echipă care evoluează în liga a patra. „Sper să răsplătesc încrederea pe care conducerea clubului mi-a acordat-o atunci când m-a ales. Sunt conștient că obiectivul este promovarea și că nu va fi ușor, însă voi reuși", a declarat fostul internațional. ■

VIITOR / Aproape 20 de puști au plecat din România pentru a evolua la cel mai înalt nivel în Italia. Unii au debutat deja în prima ligă din Peninsulă

Adrian Stoian (al doilea din stânga) a debutat în Serie A în derby-ul Roma - Juventus 1-4

Foto: CORRIERE DELLA SERA

SERIE romenA

Cătălin PARFENE
catalin.parfene@prosport.ro

Serie A este tărâmul de vis al oricărui fotbalist. Nu contează că „în scripte" Premier League este cel mai tare campionat al lumii, cei mai mulți dintre juniorii plecați de la noi în străinătate se pregătesc pentru Serie A.

În Italia joacă Mutu, joacă Chivu, și pe urmele acestora ar putea călca vreo 20 de puști români născuți după 1990. Exod în masă sau oportunitate de neratat? Ar trebui să plângem după ei sau să ne bucurăm că au ocazia de a juca lângă vedetele din Peninsulă? Părerile sunt împărțite, cert este că în sezonul recent încheiat au debutat la primele echipe Adrian Stoian (AS Roma) și Sergiu Suciu (Torino, echipă care a retrogradat însă), tineri de 18 și, respectiv, 19 ani care au deja în CV o prezență, chiar dacă doar simbolică, în Serie A.

„Tinerii din Italia sunt atent monitorizați de noi. Mulți dintre ei vin cu plusuri la naționale, dar important e să nu își piardă capul
MIODRAG BELODEDICI
director copii și juniori FRF

La echipa Primavera a clubului Udinese postul de portar titular a fost disputat de doi români, Alberto Cobrea și Alin Bucuroiu, iar la tineretul Romei au evoluat nu mai puțin de patru puști de la noi: mai susmenționatul Stoian, Mladen, Pena și Gavrilă, primii trei urmând a fi promovați „în bloc" la echipa mare a romanilor din sezonul viitor. La Inter-Primavera a avut evoluții foarte bune Daminuță, jucător capricios, dar remarcat de Jose Mourinho. ■

INTER MILANO / Antrenorul de la Primavera îl laudă pe Daminuță

„Are valoare"

Andrei NOURESCU
andrei.nourescu@prosport.ro

Vincenzo Esposito l-a pregătit mai bine de un an de zile pe Cristian Daminuță (foto) la echipa a doua a lui Inter și a vorbit pentru ProSport despre cum a lucrat cu românul.

„În ciuda vârstei, este un jucător foarte matur, are calități tehnice foarte bune, dar și morale. Are o structură fizică optimă. Execută foarte bine loviturile libere și mi se pare că are calități excelente pentru un apărător central", a declarat tehnicianul despre Daminuță. Ex-timișoreanul, folosit la Inter ca fundaș, a marcat mai multe goluri de la distanță în ultimul sezon. „S-a pregătit deja cu băieții de la prima echipă, dar trebuie să mai crească pentru a ajunge acolo", ne-a mai spus Esposito despre cel care a fost numit „noul Chivu". ■

E BINE SAU E RĂU PENTRU NOI?

PLUSURI +
- Posibilitatea de a evolua într-un campionat puternic precum Serie A, în care se acordă o atenție sporită speranțelor de la Primavera
- Depărtarea de Liga I sau de diviziile inferioare din România, acolo unde practicile mai puțin ortodoxe i-ar fi putut „îngropa" definitiv

MINUSURI -
- Riscul de a fi naturalizați italieni, echivalent cu o pierdere pentru echipa națională a României
- Transferurile făcute pe sume foarte mici, care privează cluburile din România de bani importanți pe care i-ar fi primit în cazul unor plecări mai târzii ale tinerilor jucători

PUȘTII ROMÂNI DIN SERIE A ȘI B (2008-2009)

Numele	Echipa	Poziția	Anul nașterii
Serie A			
CRISTIAN DAMINUȚĂ	Inter Milano	fundaș	1990
SEBASTIAN MLADEN	AS Roma	fundaș	1991
ALEXANDRU PENA	AS Roma	portar	1990
ADRIAN STOIAN	AS Roma	mijlocaș	1991
BOGDAN GAVRILĂ	AS Roma	mijlocaș	1992
SERGIU SUCIU	Torino	mijlocaș	1990
ALIN BUCUROIU	Udinese	portar	1991
ALBERTO COBREA	Udinese	portar	1990
SERGIU UNGUREAN	Bologna	atacant	1990
ADRIAN BICĂ BĂDAN*	Catania	fundaș	1988
Serie B			
CRISTIAN CRISTEA**	Triestina	atacant	1988
NICOLAO DUMITRU***	Empoli	mijlocaș / atacant	1991
MIRCEA COSMIN DIMA	Empoli	fundaș	1992
CRISTIAN MARIUS ENI	Frosinone	mijlocaș	1991
ALEXANDRU NIȚĂ	Mantova	fundaș	1993
EDIN ZLATIC	Vicenza	mijlocaș	1991
ANDREI DAN	Vicenza	atacant / mijlocaș	1989
VASILE GHERGHE	Vicenza	atacant	1992

* împrumutat în ultimul sezon la Vibonese (liga a patra)
** are și cetățenie franceză
*** jucător de origine nigeriană

INTERVIU / Alberto Cobrea își va prelungi contractul cu gruparea din Serie A

„Rămân la Udinese!"

Cătălin PARFENE
catalin.parfene@prosport.ro

Titular la echipa Primavera a lui Udinese, Alberto Cobrea este deja un obișnuit al convocărilor la echipa mare. Nu a debutat încă în Serie A, dar luna viitoare va semna prelungirea înțelegerii cu gruparea italiană.

Alberto, ai un prenume predestinat Italiei... Cum ai ajuns la Udinese?

Am fost remarcat de un impresar la un turneu de juniori. Mai întâi am ajuns la Roma, dar până la urmă cel mai serios club s-a dovedit a fi Udinese, unde am dat probe de joc și care are niște condiții extraordinare la nivel de juniori. Și Juventus s-a interesat de mine.

Ai apărat destul de bine la Primavera câtă vreme ai ajuns și la prima echipă...

Da, am avut la un moment dat o serie de șapte meciuri consecutive fără gol primit, adică vreo 700 de minute. Antrenorul Pasquale Marino m-a convocat de patru ori la echipa mare, inclusiv la un meci împotriva campioanei Inter, și de-abia aștept debutul în Serie A.

Pe câte sezoane se întinde contractul?

Cel inițial, de doi ani și jumătate, expiră în această vară, dar îl voi prelungi, e sigur. Voi rămâne aici, deși s-au interesat de mine și două grupări de top din România.

Cum te înțelegi cu jucătorii români din Italia?

Sunt prieten cu Alin Bucuroiu. Este ca un frate pentru mine, deși e și el portar, și tot la Udinese. Am vorbit de câteva ori cu Cristi Chivu, care mi-a și dat tricoul lui după un meci de campionat împotriva lui Inter Milano. ■

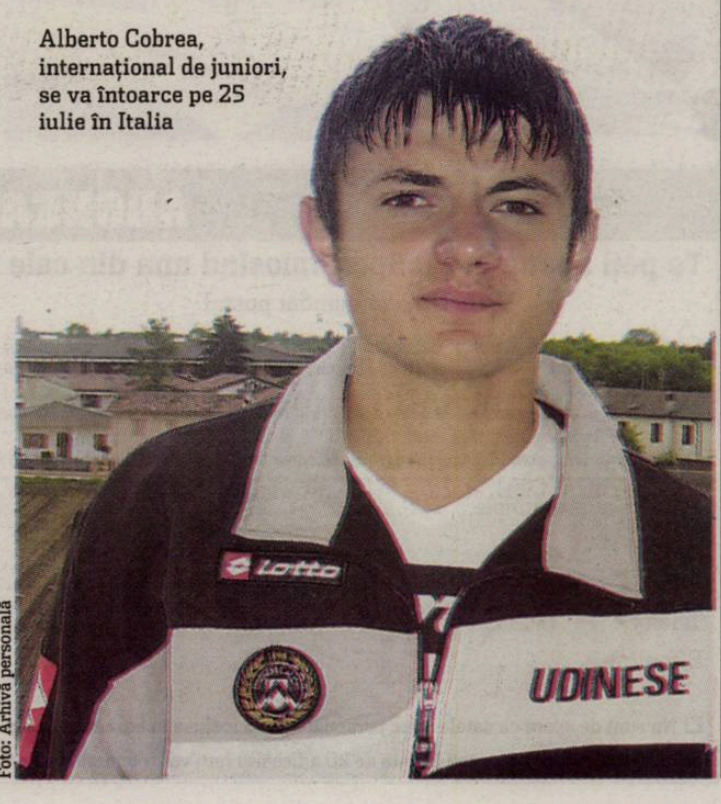

Alberto Cobrea, internațional de juniori, se va întoarce pe 25 iulie în Italia

Foto: Arhivă personală

Azi, de la ora 18:15, România dă piept cu Ungaria, care a trecut ieri de Germania cu 11-4

POLO / România a bătut Rusia cu 9-4, în prima zi a turneului de la București

ACROBAȚII

Andru NENCIU
andru.nenciu@prosport.ro

România a făcut jonglerii în Bazinul Dinamo în victoria din fața Rusiei, 9-4 (3-2, 1-0, 2-1, 3-1), în debutul turneului la care mai iau parte Ungaria și Germania, competiție premergătoare CM de luna viitoare.

Tricolorii au mers pe sârmă doar în primul sfert, când au fost conduși (0-2), dar i-au dresat rapid pe ex-sovietici (3-2), prin boltele învârtite de stânga lui Iosep și înșurubările cu doi oameni în cârcă ale lui Cosmin Radu. Alex Matei a dat reprezentație la sprinturile de posesie, repurtând patru din patru, iar pauza mare i-a prins pe elevii lui Kovacs la două lungimi (4-2). Rușii s-au zbătut ca niște lei, în partea secundă, dar centrii lor n-au ieșit din cușca concepută de tripleta de fundași Bușilă-Kadar-Ghiban, în timp ce Edi Andrei și colegii lui au scos din joben o gamă variată de procedee care au dus scorul la 6-3 înaintea ultimului sfert. Actul final a programat varietăți: Matei a strecurat parcă o minge de ping-pong printre portarul rus și bară, iar Crețu și Ramiro au făcut dans sincron în apă pentru 9-3. Golul adversarilor de 9-4 n-a mai șters cu nimic din strălucirea portarului Drăgușin care a stins focul torpilelor adversarilor chiar și cu buzele. ■

Foto: Bogdan IORDACHE

Mihai Drăgușin și-a făcut încălzirea pentru turneul amical de la București închizând poarta în fața torpilelor rusești

BOX / Pentru a ajunge challenger la titlul mondial, JoJo Dan trebuie să treacă de un nigerian cu opt frați. Ajose Olusegun este neînvins la profesioniști

„Îl bat și voi fi campion"

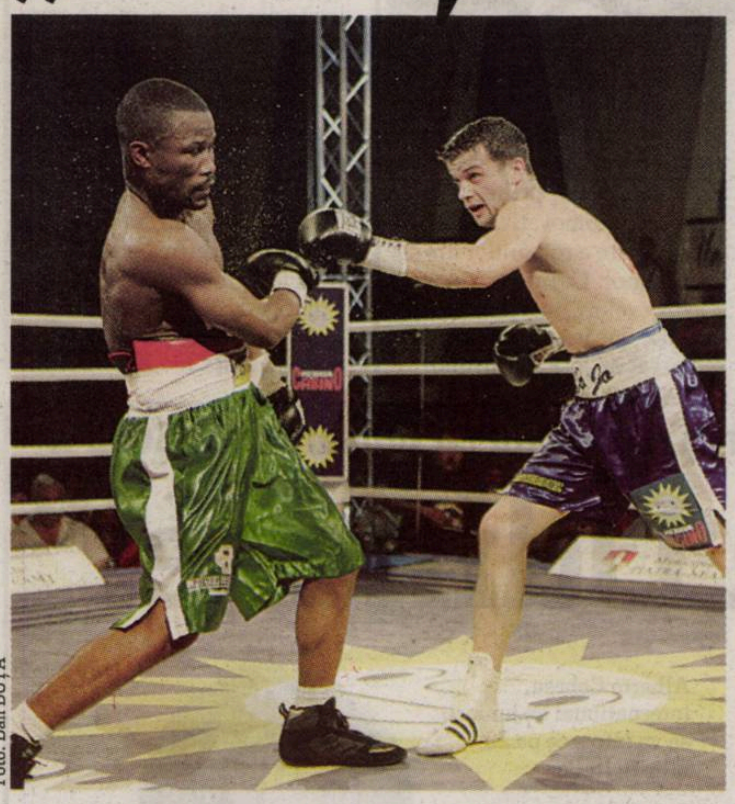

Foto: Dan DUȚĂ

Alexandru ENCIU
alexandru.enciu@prosport.ro

JoJo Dan (foto, în dreapta) se va bate în toamnă cu Ajose Olusegun, învingătorul urmând să dea asaltul pentru titlul WBC la categoria superușoară.

Victoria de la București, cu Sergio Gomez, i-a deschis lui Ionuț Ion drumul spre centura de campion mondial. Creditat de versiunea WBC cu locul 4 în clasamentul categoriei, JoJo a fost a anunțat că este deja nominalizat pentru un meci eliminatoriu. „Voi boxa cu nigerianul Ajose Olusegun. Știu că este stângaci, de aceeași înălțime cu mine. Mă voi pregăti însă bine și îl voi bate. Nu mă va opri să-mi îndeplinesc visul de a fi campion", a declarat pugilistul de la Interbox. Meciul cu Olusegun ar putea avea loc la București, undeva în toamnă. De altfel, JoJo Dan (25 victorii, 13 KO) este cel mai bine clasat pugilist român profesionist promovat prin gale organizate în țară.

Nigerianul are 13 victorii prin KO

Olusegun are 30 de ani, este născut la Lagos într-o familie cu nouă copii, iar din 2000 este stabilit la Londra. Nigerianul este neînvins la profesioniști (27 victorii, 13 prin KO) și încearcă de ani buni să prindă un meci care să-l apropie de titlu. „Sunt prea bun pentru propriul meu bine", obișnuiește el să spună.

Centura mondială la superușoară WBC este vacantă, pentru ea urmând să se bată pe 1 august Devon Alexander și Junior Witter. Învingătorul va fi obligat să lupte cu challengerul stabilit în urma meciului JoJo Dan – Olusegun. ■

WIMBLEDON 2009 / Cîrstea și-a încheiat parcursul în turul III, după ce a fost învinsă de înfricoșătoarea Azarenka, 7-6, 6-3

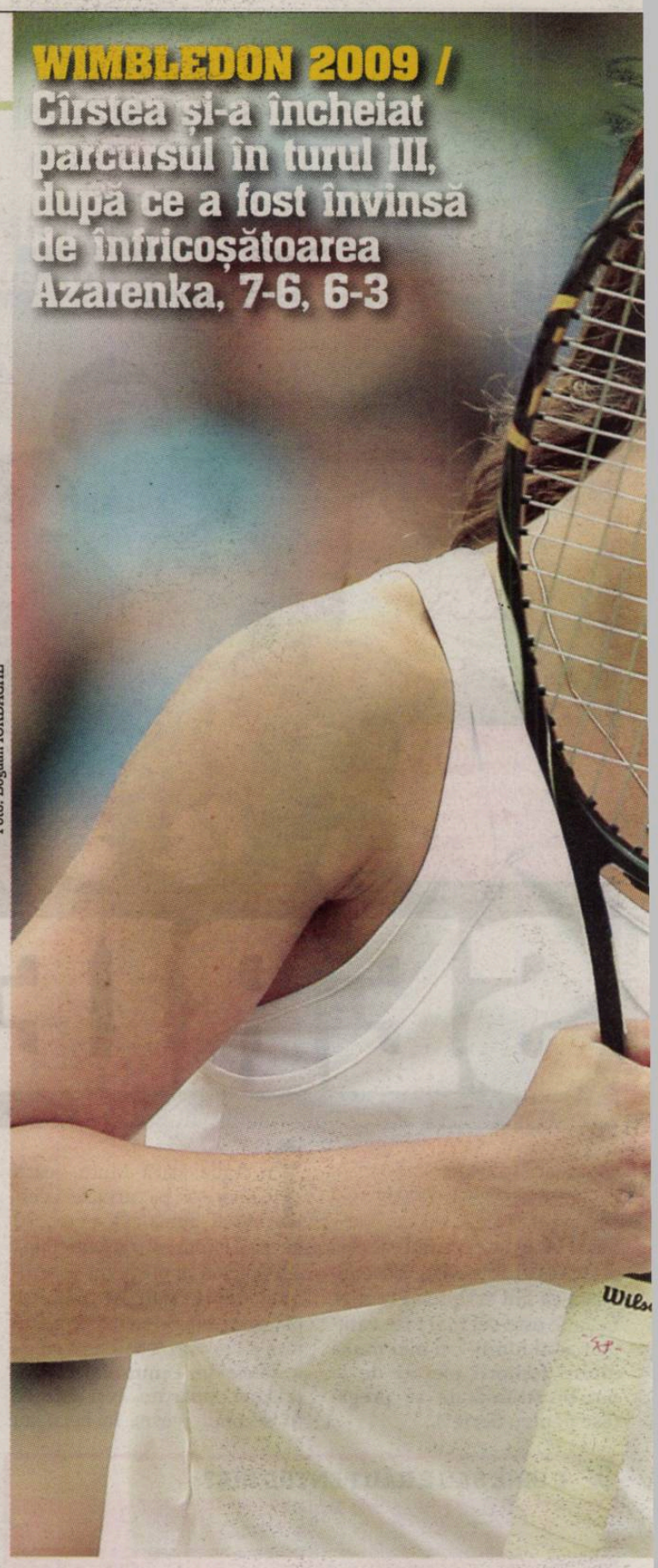

PRO SPORT
Fondat 1997; ISSN 1453-3707
Redactor-șef: Dan Filoti
Director Publishing: Cosmina Noaghea
Publisher: Mihail Geantă
Director financiar: Sorin Dinu
Distribuție: Dan Apostolache (tel: 0721.102.086)
Responsabil de număr: Cătălin Parfene
Redacție: București, Casa Presei Libere, nr. 1 Corp A3-A4, sector 1, București
Telefon: 031.825.7300; Fax: 031.825.7385
Tipar & Preepress coprint
Telefon: 031.825.1028; Fax: 031.825.1036
www.coprint.ro
PubliMedia International
Tirajul ProSport este certificat de Biroul Român de Audit al Tirajelor BRAT

ABONEAZĂ-TE LA PRO SPORT Câștigi timp și economisești bani -50%

Te poți abona la ProSport folosind una din cele trei metode:

Cel mai bun ziar de sport din Romania vine la tine acasă

Prin OP sau mandat poștal

Completează talonul alăturat, decupează-l și trimite-l împreună cu dovada plății prin poștă la OP 1 – CP 866, sector 1, București, la e-mail abonamente@mpg.ro sau fax 0318.256.243.

Prin SMS (ProSport luni-sâmbătă pentru o lună)

Trimite un SMS la numărul 7533 (tarif 7 € fără TVA) cu textul CUMPAR PROSPORT. Contravaloarea abonamentului va fi reținută direct din factura ta de telefon mobil. Apoi te vom contacta noi telefonic pentru a stabili restul detaliilor.

Online pe www.ProSport.ro

Completează câmpurile cu toate datele cerute. Plata se efectuează online. Ai nevoie doar de un card de credit/debit VISA, MASTERCARD, VISA ELECTRON sau MAESTRO valabil.

Contravaloarea abonamentului se poate achita prin ordin de plată la orice bancă sau prin mandat poștal la orice oficiu poștal, în contul PUBLIMEDIA INTERNATIONAL – RO76INGB0001000180258927 deschis la ING BANK, sector 1, CIF RO 12530043. Abonament pentru ediţiile luni-sâmbătă. Prețul include TVA și taxele de distribuție.
Publimedia International își asumă responsabilitatea trimiterii abonamentului către dumneavoastră. Eventualele erori în distribuție nu cad în sarcina noastră, dar trebuie semnalate imediat pe adresa abonamente@mpg.ro

Numele și prenumele*: .....
Adresa*: .....
.....
Telefon*: ..... Fax: .....
E-mail: .....
* câmpuri de completat obligatoriu

☐ Nu sunt de acord ca datele mele personale să fie incluse în baza de date cu cititorii produselor editate de PubliMedia International, conform Legii 677/2001.

Abonamentele achitate până la data de 20 a fiecărei luni vor fi onorate începând cu data de 1 a lunii următoare.

☐ ProSport (luni-sâmbătă) / 1 lună ..... 20 RON
☐ ProSport (luni-sâmbătă) / 3 luni ..... 55 RON
☐ ProSport (luni-sâmbătă) / 6 luni ..... 100 RON
☐ ProSport (luni-sâmbătă) / 12 luni ..... 185 RON
☐ ProSport (luni-sâmbătă) și Gândul / 1 lună ..... 25 RON
☐ ProSport (luni-sâmbătă) și Ziarul Financiar / 1 lună ..... 43 RON
☐ ProSport (luni-sâmbătă), Ziarul Financiar și Business Magazin / 12 luni ..... 585 RON
☐ ProSport (luni-sâmbătă), Ziarul Financiar, Business Magazin și TimeOut București / 12 luni** ..... 615 RON
** ofertă valabilă numai pentru București

Sorana Cîrstea a etalat un tenis de înaltă clasă, dar Viktoria Azarenka a fost imbatabilă

Foto: EPA

SPORT.RO transmite LIVE, astăzi, de la 19:00, partida Hănescu - Simon

SORANA și Bestia

Marius HUȚU
marius.hutu@prosport.ro

Povestea Soranei Cîrstea de la Wimbledon, în turneul de simplu, s-a încheiat, cel puțin în acest an. Românca a fost eliminată în turul III de Viktoria Azarenka (Belarus), scor 6-7 (2), 3-6.

La numai 19 ani, Sorana a călcat deja pe Arena Centrală de la „All England Club". Organizatorii au anticipat un duel de zile mari între româncă și Viktoria Azarenka sau între „Frumoasa" și „Bestia" și au plasat meciul imediat după reprezentația elvețianului Roger Federer. Cîrstea se remarcase pe gazonul englezesc și prin eleganță. De partea cealaltă, Azarenka devenise celebră prin țipetele scoase la fiecare lovitură. Jucătoarea din Belarus își câștigase și renumele de „sperietoare" pentru românce. Adunase șase victorii! Fie că a fost vorba de Sorana, Gallovits, Niculescu sau Olaru, Azarenka le executase fără drept de apel în ultimele 14 luni. Ultima a simțit pe propria-i piele înfrângerea, 0-6, 0-6, chiar în primul tur la Wimbledon.

Avizată de forța adversarei, Cîrstea a intrat determinată pe teren. Victoriile din ultima vreme i-au dat încredere, însă știa că trebuie să arunce în joc tot ce are mai bun pentru a trece de Azarenka. Iar în primul set Sorana a arătat un tenis de înaltă clasă, fiind la nivelul adversarei. Echilibrul s-a prelungit până în tie-break, unde jucătoarea din Belarus a fost mai exactă și s-a impus cu 7-2.

Un break a făcut diferența

Pierderea primului set a scos-o din mână pe Sorana. Greșelile neforțate s-au înmulțit, astfel că fioroasa sa adversară a speculat la maximum momentele favorabile și s-a desprins la 3-0. Soarta partidei a fost pecetluită de un singur break, chiar dacă românca a încercat să revină în meci. Azarenka a jucat aproape de perfecțiune și nu i-a lăsat nicio șansă tinerei jucătoare din țara noastră, luând și actul secund cu 6-3. Cîrstea continuă să joace la Wimbledon doar în turneul de dublu, unde face pereche cu daneza Carolina Wozniacki. ■

AZARENKA, ȘASE DIN ȘASE CU ROMÂNCELE!

6-3, 6-2 cu Niculescu	Roma (2008)
6-1, 6-3 cu Gallovits	Roland Garros (2008)
6-0, 6-0 cu Cîrstea	Roland Garros (2008)
6-1, 6-3 cu Cîrstea	Wimbledon (2008)
6-0, 6-0 cu Niculescu	Zürich (2009)
6-0, 6-0 cu Olaru	Wimbledon (2009)
7-6, 6-3 cu Cîrstea	Wimbledon (2009)

INEPUIZABILUL ANDREI PAVEL

După un meci maraton de peste patru ore, perechea Andrei Pavel/Horia Tecău și-a asigurat un loc în optimile probei de dublu, la Wimbledon.
Ieri, în turul secund, dublul autohton a trecut de americanii E. Butorac/S. Lipsky cu 6-4, 6-7 (9-11), 3-6, 6-4, 15-13. Românii au jucat spectaculos, reușind să câștige setul decisiv după 99 de minute. Vedeta partidei a fost Andrei Pavel (foto, 36 de ani), care, în pofida vârstei și a dorinței de a se retrage, găsește noi resurse de a merge mai departe. Astfel, eliminat în runda inaugurală, la simplu, de un lucky looser, „Cneazul" continuă aventura pe iarba londoneză, alături de Tecău. Mai mult, la câteva minute după finalul partidei, Pavel urma să ia startul și la dublu mixt, unde o are parteneră pe Monica Niculescu. Tot la dublu, perechea Victor Hănescu/J. Cerretani a fost eliminată în turul doi. ■

INTERVIU / Antrenorul lui Hănescu (28 ATP), Firicel Tomai, crede că Victor îl poate bate azi, în turul trei, pe Gilles Simon (7 ATP)

„Are prima șansă!"

Mirela BASESCU
mirela.basescu@prosport.ro

Singurul reprezentant al României rămas în cursă la simplu la Wimbledon, Victor Hănescu, forțează accederea în optimi, adversar fiindu-i Gilles Simon. Antrenorul Firicel Tomai a dezvăluit pentru ProSport ce stă în spatele victoriilor obținute de „Uriaș".

Care este secretul victoriei categorice în fața lui Devilder?
A fost un meci în care Victor a evoluat foarte bine, iar Devilder, deși e un jucător bun, nu a rezistat loviturilor și jocului impus de adversar.

2

Două partide directe au disputat cei doi până azi, Hănescu câștigând la Roland Garros (2009), iar Simon la București (2007)

Cum și-a revenit Hăne după meciul anterior de patru ore?
Pe iarbă recuperarea e mult mai rapidă, e total diferită de cea pe zgură. De aceea aici îți revii mult mai repede, indiferent de numărul seturilor și al orelor jucate.

Urmează Simon, pe care Victor l-a eliminat la Rolland Garros. Este un avantaj?
Este o cu totul altă suprafață, trebuie să jucăm alt tenis aici, însă cred că Victor are prima șansă. Simon are un joc drept, cu unghiuri foarte bune, însă nu este în cea mai bună formă a lui, poate fi bătut.

Cum se simte Victor acum?
Foarte bine. Dacă rămâne așa de concentrat și joacă la fel ca până acum, are șanse să urce. În plus, pentru moralul lui contează foarte mult că îi iese jocul, că se află printre favoriți și că reușește să joace la nivelul înalt la care se află.

Îl avantajează suprafața de joc?
Într-adevăr, iarba se numără printre suprafețele lui preferate, este a doua după zgură. Întotdeauna s-a mișcat bine pe iarbă, nu a avut probleme de adaptare, de aceea cred că poate mult mai mult. ■

Firicel Tomai l-a ajutat pe Hăne să ajungă la forma optimă

Foto: Bogdan IORDACHE

A BOXAT CU MUHAMMAD ALI

Pe când avea doar 16 ani, mândria familiei Jackson apărea într-o emisiune a canalului NBC alături de campionul mondial al greilor, Muhamad Ali. Imaginile fac mare audiență și acum pe youtube, punctul culminant constituindu-l gama variată de „lovituri" aplicate de Michael lui Cassius Clay. De fapt, era un box cu umbra.

OPINIE

PROFANA

Andreea RETEA
andreea.retea@prosport.ro

Michael

În 1992, când a venit prima dată în România, a fost revoluție. Au rămas emblematice pentru isteria de atunci fetele alea care plângeau, își rupeau bluzele de pe ele și urlau „I love you, Michaeeeeeel!" O galerie atât de disperată nu s-a mai aflat niciodată pe stadionul Național. Michael era mare. Atât de mare, încât nu ne puteam supăra pe el, orice ar fi făcut. În ultimii ani se îmbrăca ridicol, arăta monstruos, se târa prin tribunale ca o stafie rujată, scotea fii pe bandă rulantă din relații care se bănuiau a fi contracte de prestări servicii, jongla cu propriii bebeluși din balcon. Numai de admirație nu era demn Pedo Pan! După un album ca Thriller, nimic nu a mai contat. „Il iubim pe Michael atât de mult, că la primul copil l-am iertat". Chris Rock a spus asta și multă dreptate a avut. Nu era vorba de primul fiu, ci de primele acuzații de pedofilie. Michael, te iubim, ciudat ca tine nu mai găsim!

MICHAEL JACKSON / Omul care a făcut record de asistență pe Stadionul Național, 71.000 de spectatori, în 1992, s-a stins ieri la doar 50 de ani

THRILLER

Andru NENCIU
andru.nenciu@prosport.ro

Un stop cardiorespirator a curmat în noaptea de joi spre vineri viața megastarului Michael Jackson. Unii spun că s-ar fi stins din cauza unei supradoze, alții că i s-ar fi făcut o injecție cu demerol, un calmant puternic ce seamănă cu morfina. Cu regele pop a murit și copilăria unora dintre noi.

Într-o Românie postdecembristă săracă și dezorientată, prin toamna lui 1992, „Omul de pe lună" ateriza pe un teren virgin, care nu consumase niciodată mijloace de divertisment atractive centrate în jurul unor legende. Dar publicul autohton a început poate cu fructul cel mai gustos, un fruct interzis în multe țări europene pe atunci, un personaj irepetabil, supranumit „Regele pop" sau „Megastarul". „Nu vorbea cu nimeni, doar zâmbea! Nici măcar președintele Ion Iliescu nu s-a apropiat de el", rememorează pentru ProSport Liana Stanciu. Așa s-a ajuns ca Bucureștiul să fie învăluit de momente impresionante: fane cu pălării negre și ochii înotând în lacrimi capabile să facă gesturi șocante - să se arunce în fața convoiului de mașini ce camufla Mercedesul negru al starului, sileuete contorsionate în fața scenei pe care performa Jacko sau ambulanțe neîncăpătoare părăsind în trombă arena cu fete inconștiente. Și totul s-a petrecut pe Stadionul Național, fostul „23 August", arena care nici pe vremea cuplajelor fotbalistice din anii 80 nu înregistrase o asistență atât de mare. 71.000 de oameni au fost prezenți atunci la cel mai de amploare eveniment artistic din istoria României, un record de participare pe defuncta arenă, un vârf care nu va fi bătut niciodată. Totul datorită unui personaj complex, nu doar un cântăreț, compozitor sau actor, ci și un dansator desăvârșit cu zvâcnire de atlet, detentă de voleibalist sau elasticitate de gimnast. Iar calitățile motrice urmau să fie din nou valorificate printr-o serie de concerte incluse într-un turneu de adio: „This is it" ■

„Se spune că cerul este limita, și pentru mine asta e adevărat, dar, prietene, nu ai văzut nimic, așteaptă doar până voi trece și de el!"

MICHAEL JACKSON
1958 - 2009

PRIETENI

ADULAT DE MAGIC ȘI JORDAN

În clipul celui de-al doilea extras pe single de pe albumul Dangerous (1991), „Remember the time", filmat într-un cadru ce amintește de Egiptul antic, Jacko e fugărit de celebrul „Magic" Johnson. A cincea melodie promovată de pe albumul mai sus amintit a fost „Jam", piesă care a beneficiat de un clip produs într-o sală de baschet. Partenerul megastarului a fost legendarul Michael Jordan, „His Airness" primind lecții de dans și predându-i în același timp „Regelui pop" elemente din tehnica sa. ■

FAN

CHIVU FANTA U2

Căpitanul naționalei de fotbal, Cristi Chivu, s-a declarat mai mereu un ascultător de muzică bună. Fan U2, declara luna trecută pentru ProSport că ar fi intenționat ca în acest an să participe la câteva concerte ale trupei lui Bono Vox, dar și la unul dintre cele 50 de concerte pe care Michael Jackson și le programase în turul de adio. „Am crescut și cu muzica megastarului", spunea Cristi. Altfel, regretatul artist are un tiz în lumea sportului. Un fotbalist brazilian, pe nume Mychael Jakson Vieira de Sousa, a fost vedetă prin ligile inferioare ale Boliviei. ■

1 este locul ocupat de „Thriller" (1983), cu piese precum „Billie Jean" sau „Beat it", în clasamentul celor mai bine vândute albune din istoria muzicii – peste 120.000.000 de exemplare

45 de grade măsura unghiul corpului lui Jackson în celebrul videoclip „Smooth Criminall" sau în concertele în care susținea melodia de pe albumul „Bad" (1987)

71 de mii de oameni au asistat pe 1 octombrie 1992 la concertul „Dangerous" de pe Stadionul „Lia Manoliu", record de audiență. Fanii au venit atunci din toată Europa

650 de milioane de dolari a cheltuit Michael din câștiguri. Megastarul avea datorii de 400 milioane de dolari conform rapoartelor citate de Times Online

A început să cânte alături de frații săi în Jackson 5
• Albume solo: Off the wall (1979), Thriller (1982), Bad (1987), Dangerous (1991), HIstory (1995)
• A fost căsătorit cu Pricilla Presley și cu Debbie Rowe
Avea trei copii: Michael Joseph Jackson Jr, Paris Katherine, Prince Michael Jackson II

Foto: AGERPRES

Biblioteca Județeană MUREȘ

944.229 DE VIZITATORI unici în mai pe www.prosport.ro (SATI) • 624.000 CITITORI zilnic (SNA ianuarie 2008 - ianuarie 2009)

Numărul 3659
Luni, 29 iunie 2009
16 pagini ◤ Tiraj: 70.149

Dezastru la sportul lui Patzaichin: nicio medalie la CE! »15

de HUȚU

PRO SPORT

Cotidian național de sport editat de Publimedia Internațional - Companie MediaPro

EDIȚIE DE TRANSILVANIA

România

SPOVEDANIA LUI SABĂU

„Moțul" se confesează cititorilor Prosport. Vorbește de războiul cu Giovanni Becali, refuzul de a prelua Dinamo dar și rolul familiei în cariera lui

de CUCOLAȘ »10-11

Afară din fotbal!

de GHEORGHIU »2-3

ProSport cere suspendarea tuturor oamenilor din fotbal trimiși în judecată pentru corupție. Printre aceștia se află nume grele: Dragomir, Borcea, Copos, Victor Becali, Pădureanu și Meme Stoica

ȚEPELE LUI GIGI BECALI

Patronul Stelei nu a realizat niciun transfer dintre cele pe care i le-a promis lui Cristiano Bergodi »6

de PÂRVAN

SEPSI ÎL AVERTIZEAZĂ PE EMANUEL CULIO

Jucătorul lui Benfica îi transmite mijlocașului „feroviar": „La Porto nu e ca în Gruia. Pasul nu e ușor" »11

de STAN

BONETTI DOARME CU JUCĂTORII ÎN CAMERĂ!

Antrenorul italian și-a pus pe pereți postere cu fotbaliștii lui Dinamo și cu date despre aceștia »8-9

de MUREȘANU

MYCHAEL JAKSON ȘI JOHN LENNON SUNT BRAZILIENI!

Fotbaliștii din Țara Cafelei șochează și prin numele pe care le poartă »12

de PARFENE

www.prosport.ro

5 948360 095005

PREȚ: 1,3 lei

SPORT.RO DIRECT, azi, ora 19:00 Niculescu/Pavel - Stubbs/Lindstedt

Biblioteca Județeană MUREȘ TÂRGU MUREȘ

CORUPȚIE ÎN FOTBAL

NĂRAV VECHI

Corupția a luat o amploare atât de mare pentru că, vreme îndelungată, mai-marii competiției interne nu s-au temut de nimic. Spre exemplu, în urmă cu un deceniu, **Adalbert Kassai (foto)**, secretar general al FRF, recunoștea în direct, la o emisiune TV, că făcea delegările arbitrilor împreună cu George Copos, care-i plătise în schimb 300.000 de mărci! ■

OPINIE

JOC PERICULOS

Florin CARAMAVROV
florin.caramavrov@prosport.ro

Plecați!

Din contestatar al sistemului și al lui Mircea Sandu, Prunea a ajuns cel mai mare rău al fotbalului românesc. Nu vreau să fiu avocatul lui Prunea, dar mă întreb ce s-a întâmplat cu marii mahări, cei care manevrau comisiile, cei care își puneau singuri arbitrii, cei care aranjau meciuri, evazioniștii care transferau numai cu profit personal, cei care falsificau contracte? Dragomir, Borcea, Mihai Stoica, frații Dinamită, Copos sunt și ei trimiși în judecată în diverse dosare. N-ar trebui, de exemplu, să fie suspendat și Corleone din funcția de la Ligă? N-ar trebui să i se ridice licența de agent și celuilalt frate care încă mai funcționează? De ce mai sunt acceptați în relația cu FRF toți ceilalți care au fost trimiși în judecată?
În toată afacerea, ca de obicei, Mircea Sandu nu are nicio vină. Nu are habar de nimic din ce s-a întâmplat în Liga I, de haiduciile din Liga a II-a sau a III-a, nu e responsabil de rezultatele naționalei, de corupția din arbitraj sau de transferuri dubioase. Președintele federației a plutit atâția ani deasupra tuturor într-o aură intangibilă. E ca și când șeful unei firme nu are nicio răspundere pentru dezastrul departamentelor din acea firmă sau pentru faptul că subalternii săi iau șpagă!
E momentul curățeniei la FRF și la LPF. Ați început cu Prunea, continuați și cu ceilalți inculpați!

ATITUDINE / ProSport cere federației să aplice legea și să-i suspende pe toți cei

Inculpați, afară di

Doru GHEORGHIU
doru.gheorghiu@prosport.ro

21 de oameni de fotbal au în acest moment dosare penale pentru fapte de corupție. Mai rău de atât nu se poate, iar ProSport avertizează azi că este momentul să se încerce o purificare din interior a acestui sport.

Florin Prunea va fi suspendat pentru că a fost trimis în judecată în dosarul de la Pitești. Ca angajat al FRF, Mircea Sandu va folosi Codul Muncii drept justificare juridică. În afara lui Prunea există însă multe personaje de primă mărime din lumea fotbalului ale căror legături cu fenomenul ar trebui întrerupte măcar până la încheierea proceselor penale în care sunt angrenate. Comitetul Executiv al FRF are posibilitatea acestei asanări, aplicând regulamentul în vigoare, chiar dacă Mircea Sandu, șeful federației, susține contrariul! Îi prezentăm președintelui pasajul din Regulamentul Disciplinar care vizează exact această situație.

Și angajații cluburilor pot fi suspendați

Este de datoria fotbalului, deci a FRF, ca odată ce DNA a început o serie de anchete care îi vizează personajele, să se alinieze ideii de însănătoșire. Dumitru Dragomir este vicepreședinte al FRF, președinte al LPF și membru în Comitetul Executiv. Victor Becalli are o licență de impresar eliberată de federație, Cristi Borcea este și el membru al Comitetului Executiv. Toți aceștia dețin funcții oficiale și cât se poate de înalte în fotbalul românesc alături de statutul de inculpați în diverse procese penale de corupție. Iar lista continuă cu conducători de club, împotriva cărora, conform Regulamentului Disciplinar, se poate aplica, de asemenea, măsura suspendării pe durata speței. Cluburile sunt membri afiliați ai FRF și se supun, măcar formal, regulamentelor în vigoare. ProSport cere astăzi suspendarea din funcțiile pe care le dețin a tuturor celor care au pe rol procese penale. ■

„În cazul procesului meu, fotbalul nu are nicio legătură. A fost vorba de o afacere personală, așa că nu am cum să fiu suspendat din funcțiile din fotbal pentru asta

DUMITRU DRAGOMIR
președinte LPF

LEGE

REGULAMENTUL DISCIPLINAR

ARTICOLUL 3
Principii de conduită

1. Membrii afiliați la FRF/LPF/AJF și membrii acestora, jucătorii, oficialii, membrii cluburilor și celelalte persoane legate de acestea trebuie să aibă un comportament care să respecte principiile de corectitudine, cinste, integritate și sportivitate.
2. Cu titlu exemplificativ și fără a se limita la aceste situații, încalcă aceste principii persoana care:
a) se implică sau încearcă să se implice în acte de corupție (...)

Foto: MEDIAFAX FOTO

Dumitru Dragomir (dreapta) și Cristi Borcea sunt membri în Comitetul Executiv, dar și inculpați în dosare de corupție

SCUZE, N-A IEȘIT!

Dintre arbitrii inculpați în dosarul de la Pitești, **Sorin Caia (foto)** generează chiar silă la parcurgerea rechizitoriului DNA. Astfel, după o discuție interceptată de oamenii legii se face referire la un sms pe care asistentul timișorean i l-a trimis în noaptea de 3 spre 4 octombrie 2008 lui Făcăleață, mâna dreaptă a lui Cornel Penescu. În acel mesaj, Caia își cere scuze pentru că a fost doar 1-1 în partida FC Argeș - Universitatea Craiova, disputată cu o seară înainte! Caia e inculpat în dosarul de la Pitești pentru că ar fi primit 2.000 de dolari înainte de acel meci. ■

Dialog Făcăleață - Caia în ziua meciului FC Argeș - U Craiova

F'căleață: Așa, mai schimbăm **DOUĂ VORBE**. Dacă poți. După ce mănânci. Mai târziu. Nu ieși la plimbare un pic?
Caia: Bine, **DA' NU TOT AȘA MI-AȚI DAT ÎNAINTE**, că doar nu suntem... Doar ne cunoaștem acum. **AM ÎNCREDERE SAU DUMNEAVOASTRĂ S-AVEȚI ÎN MINE,** sau cum să vă zic, doar după eu rămân aicea... să plece...
F.: Știu asta, dar...
C.: Poftim?
F.: **DIN SUPERSTIȚIE ACUM.**
C.: **NO, BINE. PENTRU MINE NU-I PROBLEMĂ.** Numai, știți ce o să vă rog? O să veniți undeva încoace, că abia am găsit un loc aici să-mi pun mașina...
F.: Bine, nicio problemă. Vin, te iau, te plimb un pic și te aduc înapoi.
C.: Mă duc acum la două la masă. Când termin, eu dau semnal?

JUSTIFICARE

DRAGOMIR EXPLICĂ SUSPENDAREA LUI PRUNEA

Dumitru Dragomir a explicat pentru ProSport că situația lui Florin Prunea este una diferită față de a celorlalți oameni din fotbal trimiși în judecată. „El de asta a și fost suspendat de la FRF, pentru că Procuratura a solicitat. Și cum magistrații au decis ca el să nu-și mai exercite funcția, suspendarea a venit automat. În cazul celorlalți, procurorii nu au solicitat așa ceva, să renunțe la funcțiile din fotbal", a declarat Dragomir. ■

are au procese penale

fotbal!

Mircea Sandu se spală pe mâini și face apel tocmai la trăsăturile de caracter pentru care inculpații fotbalului românesc au acum procese

Foto: Cosmin MOTEI

„Fiecare să se autosuspende!“

Doru GHEORGHIU
doru.gheorghiu@prosport.ro

Președintele FRF, Mircea Sandu, vine cu trista veste a faptului că fotbalul nu are un sistem imunitar și nu se poate purifica din interior. Regulamentele FRF permit inculpaților din diversele dosare să rămână fără consecințe în fenomen.

Domnule președinte, situația este tot mai gravă. Fotbalul românesc e înțesat cu inculpați. Ce măsuri se pot lua?

Noi putem lua măsuri doar la nivelul angajaților FRF, conform cu Codul Muncii. Așa se va întâmpla cu Prunea, care urmează să fie suspendat cu acordul părților. Practic, și Florin se vrea suspendat până la lămurirea situației lui.

> **MIRCEA SANDU**
> președinte FRF
>
> Din păcate, statutele FRF nu au fost pregătite pentru astfel de situații. Noi putem lua măsuri doar la nivelul angajaților federației și numai respectând Legea Muncii

Doar atât? De pildă, nu poate fi suspendată licența de impresar a lui Victor Becali? Nu poate fi suspendat din funcția de vicepreședinte al FRF Dumitru Dragomir? Nu poate fi suspendat sau exclus din Comitetul Executiv Cristi Borcea?

Statutul FRF nu prevede astfel de măsuri. Dragomir, spre exemplu, nu e angajat al FRF. E vicepreședinte prin natura funcției de președinte al Ligii. Doar LPF, într-o Adunare Generală a LPF, îl poate suspenda. Apoi, dacă vă referiți la conducătorii de cluburi care au dosare penale, federația nu poate interveni. O eventuală suspendare a lor poate interveni doar din interiorul clubului respectiv.

Atunci, practic, din interiorul sistemului nu se poate face nimic pentru un fotbal mai curat?

În momentul în care cineva are statutul de inculpat într-un anumit dosar, este clar că există semne de întrebare asupra probității sale morale. Cu atât mai mult dacă acuzațiile țin de fapte de corupție. E evident că, ocupând o funcție de conducere în fotbal, cum ar fi cea de președinte sau alt funcționar al FRF sau al LPF, just e să se autosuspende până la finalizarea cazului. Așa ar fi normal și așa ar trebui să facă toți oamenii din fotbal implicați în diverse dosare.

> **MIRCEA SANDU**
> președinte FRF
>
> Spun doar atât: eu am refuzat 400.000 de euro. Cum aș fi putut să accept 5.000, împărțind 10.000 cu Prunea? Am afaceri îndeajuns de solide ca să nu mă intereseze astfel de lucruri

Apăreți în dosarul de la Pitești ca fiind suspectat că ar fi ajuns și la dumneavoastră din banii pe care i-ar fi luat Prunea de la Penescu…

O tâmpenie. Doar discuții între alte personaje despre care nu vreau să vorbesc pentru că mă dezgustă. Două persoane pot spune practic orice despre a treia. Așa apare numele meu acolo.

Ce părere aveți despre calitatea morală a conducătorilor din fotbalul românesc?

Una deloc bună. Cum își fac, domnule, ăștia loc în fotbal? De ce trebuia să intre tocmai Penescu în fotbal și să facă ce a făcut? Penescu, care vinde kilogramul de zahăr la 900 de grame! Nu știu când vom avea și noi parte de investitori adevărați. Pe Moratti, de la Inter, nu l-ați fi văzut niciodată în astfel de ipostaze.

Față de Prunea ce poziție aveți acum?

Sper să-și demonstreze nevinovăția și atunci va continua la FRF. Pe de altă parte, nu știu cum de a putut să stea de vorbă în felul ăla cu unul sau altul. Și pe mine mă sunau președinții în timpul meciurilor. Condescu, Mititelu... Se plângeau de arbitraje, dar mereu le-am replicat scurt: „Adresați-vă CCA!“. Și atât! ■

> **MIRCEA SANDU**
> președinte FRF
>
> Cu Penescu am vorbit o singură dată. Mi l-a dat Prunea la telefon când eram împreună în mașină. Nu a fost ceva important și, oricum, cred că a înțeles de atunci că nu are cum să vorbească decât oficial cu mine

COLECȚIE DE PROCESE

INCULPAȚII FOTBALULUI ROMÂNESC

Dosarul „Valiza“: Gigi Becali
Dosarul „Transferurile“: Giovani și Victor Becali, Gică Popescu, Cristi Borcea, Mihai Stoica (foto), Jean Pădureanu, Gigi Nețoiu și George Copos
Dosarul „terenul de la Ligă“: Dumitru Dragomir, Gino Iorgulescu
Dosarul „Pitești“: Cornel Penescu, Gheorghe Constantin, Florin Prunea, Marcel Lică, Cristian Mincă, Sorin Corpodean, Aurelian Bogaciu, Marcel Savaniu, Lucian Dan, Sorin Caia

OPINIE

PIUNEZE

Mihai CIUCĂ
mihai.ciuca@prosport.ro

Departe de Steaua

Am mai văzut acest film. Steaua deschide sezonul tot cu telenovela Goian. Două observații: 1. De ce pleacă Goian. I s-a acrit de Steaua, de mult. S-a văzut în joc, în deposedările întârziate și în duelurile aeriene icnite. Plictisul de Steaua plutește în fiecare declarație. De la semifinala cu Boro încoace s-a aiurit singur cu transferuri în toate colțurile lumii. „La arabi, oriunde, nu contează". Fiecare plecare afară a câte unui coechipier i-a otrăvit sufletul, a simțit că e nedreptățit, că e mereu sărit la rând. Încă la Steaua, e tot mai departe însă de Steaua. Până să-și așeze ideile cu întreg lotul, Bergodi are de înfruntat frustrările lui Goian, care apasă însă tot vestiarul. 2. De ce n-a plecat Goian. Împăcarea verilor n-a picat într-un moment prea fericit pentru impresari. Misterios sau nu, ușile președinților de club nu s-au mai deschis larg ca altădată, cinele de afaceri s-au rărit. Până și în Turcia. Investigațiile DNA, care a mers pe urmele transferurilor în străinătate, au pus în gardă lumea pestriță a agenților de jucători, au retezat punțile fraților Becali cu mulți colaboratori. Ghinionul lui Goian, pentru care prezența la Euro n-a însemnat și un transfer afară. Cu un deceniu și ceva în urmă, Goian ar fi semnat cu un alt club cu siguranță înaintea ultimului meci de la un turneu final. A trecut, iată, un an de la Euro și Goian a rămas în așteptare.

Foto: Alexandru HOJDA

ANALIZĂ / Cu ce se diferențiază Bergodi de Lăcătuș? Care sunt atuurile italianului? Cristiano se pare că a reușit să resusciteze în doar trei zile pofta de muncă a jucătorilor

Strategia Bergodi

ANTRENAMENTE DESCHISE DUPĂ ȘASE LUNI DE EMBARGO

BERGODI Cristiano Bergodi a deschis în cele trei zile de cantonament două dintre cele șase ședințe de antrenament pe care le-a avut programate în Austria. Ascunși în Alpi, roș-albaștrii s-au dezvăluit prin intermediul presei în fața suporterilor.

LĂCĂTUȘ Spre deosebire de noul antrenor al Stelei, Lăcătuș transformase în regulă de aur izolarea față de mass media și fani. La ordinul „Fiarei", formația din Ghencea nu a mai avut un antrenament deschis în ultimele șase luni, lucru care s-a văzut și în jocul echipei.

TINERII CHIAR CONTEAZĂ

BERGODI Dorința lui Gigi Becali, care voia rapid promovarea unor talente din pepiniera proprie, și-a găsit răspuns în strategia lui Bergodi. Italianul a lucrat intens la antrenamentele din Austria cu tinerii și le-a acordat acestora o atenție sporită.

LĂCĂTUȘ Lăcătuș nu era adeptul infuziilor din curtea Stelei. El nu apela la Rusu, Onicaș, Filip sau Ionescu, preferând să se bazeze tot pe jucătorii experimentați, dar ieșiți din formă. „Nu poți face treabă decât cu jucători care au experiență", era una dintre replicile preferate ale „Fiarei".

JOACĂ, NU CORVOADĂ!

BERGODI Constrâns și de perioada scurtă pe care o are la dispoziție până la primul meci oficial, el a trecut direct la antrenamentele cu mingea și insistă pentru un joc bazat pe multe pase și în viteză. Din nou strategia italianului coincide cu dorința lui Becali.

LĂCĂTUȘ Antrenamentele din era Lăcătuș aveau drept baz acumulările fizice. Alergări în exces, gărdulețe și, important, totul coordonat de Pedrazzini. Planul tactic al „Fiarei" era simplu: pe benzi, apo centrare pe vârf. Falimentar, dacă ne gândim că Steaua a avut o medie de doar 1,3 goluri pe meci.

STAFF CREDINCIOS ȘI CAPABIL

BERGODI Una dintre condițiile lui Bergodi a fost cooptarea în staff a lui Renzo Rossi și a lui Ionel Colonel. Team-managerul pregătește antrenamentele și, mai ales, studiază adversarii, în timp ce noul preparator fizic este considerat unul dintre cei mai pricepuți din România.

LĂCĂTUȘ Lăcătuș a fost obligat să lucreze numai cu oameni impuși de Becali: Massimo Pedrazzini, finul patronului, Mihai Teja și Marius Ianuli, doi nepoți ai lui Gigi. Deci „Fiara" nu a avut parte de siguranța loialității colaboratorilor, iar relațiile dintre membrii staffului nu erau cele mai bune.

S-A IMPUS ÎN FAȚA LUI GIGI

BERGODI Cristiano Bergodi pare să abordeze același stil cu care Cosmin Olăroiu a reușit să-și facă viața ușoară la Steaua: „Zi ca el și fă ca tine". Promovarea tinerilor și jocul în viteză pe care le pregătește l-au cucerit pe Becali, care astfel a prins încredere în noul tehnician. Rezultatele s-au văzut atunci când a reușit să curețe lotul de jucători care nu-i erau pe plac, gen Lovin sau Pleșan.

LĂCĂTUȘ Pe vremea foștilor antrenori ai Stelei, componența lotului era stabilită aproape exclusiv de Gigi Becali. Unul dintre exemple este Florin Lovin, care a avut probleme atât cu Gică Hagi, cât și cu Lăcătuș, ambii trimițându-l pe mijlocaș la echipa a doua. De fiecare dată patronul a trecut peste capul antrenorilor și l-a readus pe „Ață" la prima echipă.

„O comparație între Lăcătuș și Bergodi se va putea face abia la finalul sezonului. Până acum nu am văzut nimic din antrenamentele acestei veri"

TUDOREL STOICA
fost căpitan al Stelei

„Bergodi face, știe ceva! Pe unde a fost, rezultatele sunt controversate, nu a avut mari performanțe. Marius nu m-a încântat: Steaua pe vremea lui nu a jucat nimic. Oricât de fraieri erau fotbaliștii, el trebuia să-i învețe ceva, dar nu a făcut-o"

LIȚĂ DUMITRU
fost mijlocaș la Steaua

„Lăcătuș nu a reușit să facă performanță la Steaua și din cauza atmosferei negative de la echipă. Îi doresc lui Bergodi să-i ducă pe steliști acolo unde ei merită să fie, adică în Ligă"

ADRIAN BUMBESCU
fost fundaș la Steaua

Daniel VLAD
daniel.vlad@prosport.ro

„Ne trebuie liniște, că vine strategia Bergodi", spunea mândru Gigi Becali de ziua sa, ocazie cu care l-a prezentat oficial și pe tehnicianul italian. Calitățile pe care patronul Stelei le-a remarcat la noul antrenor s-au regăsit imediat în antrenamentele din Austria. Seriozitate, muncă, disciplină și, mai ales, schimbarea de stil pe care Becali și-o dorea de mult timp. Mulțumită e toată lumea momentan, inclusiv jucătorii, care au regăsit plăcerea antrenamentelor, iar suporterii așteaptă reticenți să vadă cum un mercenar străin se va impune în fața lui Becali.

Foto: Bogdan IORDACHE

1
2
3
4
5

Lăcătuș era mai direct. Îi plăcea să aibă lucrurile sub control și voia de la fotbaliști să joace cu inima, așa cum făcea el. Bergodi e mai minuțios, se apleacă mai mult spre tactică și vorbește mult cu jucătorii, mai ales cu cei tineri. Este și diplomat

MIODRAG BELODEDICI
fost fundaș Steaua

Lăcătuș a venit cu sufletul la Steaua, mai ales a doua oară. Bergodi nu a stat niciodată un sezon întreg la o echipă, dar e un antrenor bun

EMERIC IENEI
fost antrenor Steaua

ATAC / Adrian Ilie sugerează că Ioan Becali este cel care toarnă venin în urechea patronului de la Steaua

Ilie: „Nu tot ce spune Giovani se mănâncă!"

Vasile PÂRVAN
vasile.parvan@prosport.ro

Conflictul mai vechi dintre Adrian Ilie (foto) și frații Becali a reizbucnit.

Gigi Becali a sugerat sâmbătă că Adrian Ilie a deturnat transferul lui Pepe Moreno de la Steaua la Terek, fiind cel care a păstrat legătura în ultimul timp cu jucătorul și impresarul acestuia: „Știu eu că este un fost colaborator al Stelei, în care am avut mare încredere și care încearcă să-l ducă pe Pepe în altă parte. Din câte am înțeles, vrea

să-l ducă la Terek Groznîi, dar nu are nicio șansă acolo, că se opune Giovani".

Ieri, „Cobra" a replicat în ProSport, spunând că speculațiile patronului din Ghencea nu sunt adevărate și că Giovani Becali este cel care bagă „șopârle" pe lângă latifundiarul din Pipera.

„Nu am nicio legătură cu Pepe. Impresarul lui mi-a zis că deține o hârtie de la club prin care jucătorul poate pleca pe 450.000 de dolari. Gigi este influențat prost de oamenii din preajma sa. Nu tot ce spune Giovani la Terek se mănâncă. Am un fotbalist adus de mine care joacă acum acolo!", a declarat Ilie.

PUBLICITATE

alege
Internetul
alege
computerul
alege
software-ul

începând de la 16,4 Euro*/lună

Combină-le în pachetul IT Manager potrivit afacerii tale.

- Internet cu viteză de până la 20 Mbps sau
- Internet mobil cu trafic nelimitat
- gamă variată de laptopuri
- software
- opțiuni contractuale flexibile
- ofertă exclusivă pentru clienții business

*Prețul nu include TVA. Ofertă supusă unor termene și condiții.

Oricare este afacerea ta, avem soluția potrivită.
Sună gratuit la: 0800.800.901
www.romtelecom.ro/business

ROMTELECOM
business solutions

ȚEAPĂ? / Becali zice că poartă negocieri cu Cesinha, Bozovic, Tiago și Dimitrov. Bergodi așteaptă încă, în Austria, primul transfer

Nimic, Gigi?

CESINHA: „N-AM PRIMIT OFERTĂ!"

Gigi spune că s-a înțeles cu Rapid să-i ia pe Cesinha și pe Bozovic pentru 1,5 milioane de euro. Totuși, cei doi nu s-au înțeles cu roș-albaștrii în privința salariului. Ei cer peste 250.000 de euro, în timp ce Gigi Becali le oferă 120.000 de euro și o primă de instalare consistentă. Mai mult, Cesinha afirmă că nu a primit nicio ofertă de la Steaua. „Nici impresarul meu nu știe de vreo ofertă. Eu aș prefera să-mi găsesc o echipă din altă țară decât România. M-am săturat de problemele de la voi!", a declarat brazilianul.

Vasile PÂRVAN
vasile.parvan@prosport.ro

După aproape două săptămâni, suporterii Stelei așteaptă o certitudine în materie de transferuri. S-a vorbit fie de Cesinha, de Bozovic ori de Tiago. Deocamdată, cert e doar că achiziționarea lui Pepe Moreno a căzut definitiv. De aici încolo, Becali va trebui să rezolve problema cu Bergodi, tehnician care cere cu insistență fotbaliști de primă mână, care să-l ajute să-și atingă obiectivele. ProSport vă prezintă ultimele noutăți și stadiul în care se află discuțiile din campania de transferuri a roș-albaștrilor.

ADUCEREA LUI TIAGO, ÎN IMPAS

Steliștii au intensificat în ultimele zile discuțiile cu portughezul Tiago, dar și cu impresarul fotbalistului, care le-a cerut pentru a obține semnătura mijlocașului circa 400.000 de euro. Roș-albaștrii așteaptă acum decizia clubului Estrela Amadora, dar și pe cea a fotbalistului în privința salariului său. Transferul stagnează, deși Tiago ar agrea o reîntoarcere la Steaua, unde e iubit de suporteri.

PEPE NU MAI VINE

Oficial, de ieri, transferul lui Pepe Moreno la echipa din Ghencea nu mai are nicio șansă de a se mai realiza, informează surse din anturajul Stelei. Se pare că cei de la Independiente i-au fixat un preț de 450.000 de dolari, sumă pe care steliștii nu sunt dispuși să o plătească în schimbul împrumutului atacantului. „Suma nu este mai mare de 450.000 de dolari. Nu știu dacă au luat în calcul un împrumut sau un transfer definitiv", a spus Adrian Ilie la Sport.ro.

DIMITROV, LA MÂNA LUI GIOVANI BECALI

Deși bulgarii susțin că există o ofertă scrisă pentru Dimitrov, se pare că nu există încă o propunere concretă pentru acesta. Există doar tatonări pentru bulgar, considerat varianta optimă pentru a-l înlocui pe Cesinha dacă transferul brazilianului nu va mai fi de actualitate. Interesant este că Dimitrov a fost propus de Adrian Ilie, dar cheia este la Giovani Becali, ale cărui relații în fotbalul bulgar sunt de notorietate.

LUCIAN SÂNMĂRTEAN, O PLOAIE DE VARĂ

Doar de două zile a avut nevoie Gigi Becali pentru a lua o decizie în cazul lui Sânmărtean. Patronul nu s-a înțeles la salariu cu fotbalistul Gloriei Bistrița și transferul mijlocașului la Steaua a devenit de domeniul trecutului. În plus, un alt impediment care a stat în calea tranzacției a fost și faptul că Sânmărtean este jucător de picior drept, lucru care i-a dezarmat pe steliști, deoarece căutau un stângaci pursânge.

DESPĂRȚIRI / Steliștii nu au reușit să vândă un jucător de pe urma caruia să câștige o sumă de bani semnificativă

No tengo dinero!

Nici la capitolul plecări, lucrurile nu sunt clare la Steaua. Cel mai aproape de un transfer în străinătate e Goian (foto).

Pentru „Goe", Giovani Becali are deja câteva oferte, cele mai probabile destinații ale fundașului fiind Panathinaikos Atena sau Aston Villa. „Nu mă interesează dacă deranjează sinceritatea mea. Cu patronul nu am avut nicio discuție despre vreun transfer. Totuși, acum chiar a venit timpul să plec. Chiar și la arabi, dacă ar fi s-o fac", afirma Goian. În cazul lui Semedo, situația este aproape clară, el urmând să semneze cu FC Vaslui, în timp ce Dayro Moreno nu are încă nicio ofertă, deși nu s-a prezentat la Steaua.

Pe picior de plecare sunt atât Pleșan și Lovin, care au propuneri din China, cât și Lițu, dorit de Gaz Metan, acolo unde este deja Cosmin Vâtcă. La fel, Cernea a semnat cu Unirea Alba Iulia. ■

Gigi Becali afirmă, sigur pe el, că toate transferurile pe care le-a promis se vor realiza. Momentan, evidența nu-i dă dreptate

Corespondență din Austria, de la **Daniel VLAD** (text) și **Alexandru HOJDA** (foto)

INTERVIU / În ziua în care a împlinit 22 de ani, Stancu și-a pus mai multe dorințe, una dintre ele fiind aceea ca rivalii din „Ștefan cel Mare" să dispară din lupta pentru titlu în următorii ani

Să moară Dinamo!

Bogdan Stancu a primit de ziua lui un tort din partea ziariștilor prezenți în cantonamentul Stelei

Foto: Alexandru HOJDA

Bogdan Stancu l-a lăudat pe Cristiano Bergodi, arătându-se încântat de metodele de lucru ale antrenorului italian.

Ce ne poți spune despre Cristiano Bergodi?
Cu toate că nu lucrez de foarte mult timp cu dânsul, pot spune că este un antrenor bun. E un tip deschis, vorbește mult cu jucătorii. Antrenorii care au mai fost pe aici nu făceau asta.

Cum e concurența la Steaua?
Să nu credeți că mi-e frică de concurență! Sper să mă regăsesc în prima echipă și din sezonul următor. Sunt conștient că totul depinde numai de mine și de evoulțiile mele viitoare.

Ujpest? Treceți de ea?
Obiectivul Stelei este calificarea în grupele Europa League și nu concepem eșecul. Sper ca la ora meciului să fim în cea mai mare formă și să-i batem!

La echipa națională te gândești?
Dacă voi juca bine, eu sper ca în acest an să ajung și la națională. Dar, repet, doar dacă voi avea evoluții bune, că altfel nu pot să emit pretenții la o convocare.

Sincer, credeai că Unirea Urziceni o să câștige campionatul?
Nu! Totuși, o vedeam în primele trei locuri. Dar, dacă stăm să ne gândim, acolo este un antrenor excelent, Dan Petrescu. Mă bucur pentru dânsul că a reușit să câștige acest titlu. Și mai ales mă bucur că nu a câștigat Dinamo. Sper să nu se mai bată la titlu în următorii doi-trei ani.

Cine te-a poreclit Motanul?
(zâmbește) E mult timp de-atunci... Antrenorul meu de la copii și juniori mi-a pus această poreclă, deoarece îmi zicea că pândesc balonul în fața porții ca un motan. Am rămas cu porecla asta acum, ce să fac?

Te simți bătrân la 22 de ani?
Nuuuu! Cum așa? Păi, la 30 de ani cum o să mă simt?

Pune-ți o dorință de ziua ta.
V-am zis de națională... ce să mai vreau? Normal, grupele Europa League cu Steaua. ■

MUTARE / Campioana își întărește apărarea cu un sloven

Boris Mijatovic, la Unirea Urziceni

Gigi STANCU
gigi.stancu@prosport.ro

Unirea l-a transferat pe Boris Mijatovic (foto), fundașul central al echipei Rudar Velenje.

Deși pentru centrul apărării campioanei se bat în prezent Galamaz, Bruno Fernandes și Mehmedovic, Dan Petrescu ține să abordeze Liga Campionilor cu câte doi jucători pe fiecare post. Astfel, managerul general Mihai Stoica a fost cel însărcinat cu identificarea unui al patrulea fundaș central, care să-l poată înlocui cu succes din iarnă pe vreunul dintre cei trei.

Cum rețeta este aceeași, adică jucători tineri și ieftini, Mihai Stoica s-a oprit asupra lui Boris Mijatovic, fundașul central al lui Rudar Velenje, echipă care a încheiat campionatul Sloveniei pe locul al treilea.

Jucătorul în vârstă de 21 de ani și cu o înălțime de 1,88 metri este titular în națională de tineret a țării sale. Fundașul a ajuns ieri în țară și va afectua astăzi vizita medicală, alături de noii săi colegi. Mijatovic îi va costa pe ialomițeni în jur de 100.000 de euro, contractul urmând să fie parafat după întoarcerea din vacanță a lui Mihai Stoica. ■

PUBLICITATE

PĂRERE

„MAI «BĂIAT» DECÂT ZENGA"

Jucătorii dinamoviști au fost impresionați de metodele de lucru ale lui Dario Bonetti, dar și de felul în care le-a vorbit. Înainte de primul său antrenament, italianul a părut că știe foarte bine nemulțumirile fotbaliștilor. „Are stilul lui Zenga, însă este mai «băiat». Nu este înfumurat deloc", a spus unul dintre jucători.

INEDIT / Dario Bonetti a ales o metodă ingenioasă pentru a-i învăța cât mai repede pe jucători

VISEAZĂ numai „câini"

Italianul și-a umplut camera de la Săftica cu pozele jucătorilor, sub care stau scrise postul, anul nașterii, iar în unele cazuri, chiar poreclele

Cătălin MUREȘANU
catalin.muresanu@prosport.ro

În momentul în care au luat în calcul aducerea lui Dario Bonetti, șefii dinamoviști s-au gândit că italianul va avea un mare handicap. „Nu știe echipa, iar perioada de pregătire este mult mai scurtă decât în anii trecuți. Îi va lua mult timp până îi va cunoaște pe jucători", a fost principala temere a conducătorilor.

Imediat, s-a luat decizia de a se organiza un cantonament de o săptămână la Săftica, acolo unde să fie chemați și fotbaliștii care au fost împrumutați sezonul trecut, împreună cu mai mulți tineri de la Dinamo II. Totul pentru ca tehnicianul de 47 de ani să se adapteze cât mai repede cu lotul de jucători. Nici antrenorul nu a stat cu mâinile în sân și a găsit la rândul său o metodă extrem de ingenioasă de a se documenta. Imediat cum și-a luat în primire camera, Bonetti a umplut pereții cu poze. Este vorba de fotografii cu toți elevii săi, chiar dacă aceștia au ajuns sau nu la Săftica. Fiecare dintre „câini" se regăsește pe perete, alături de anul nașterii, poziția de pe teren și, acolo unde este cazul, porecla.

„Pare extrem de calculat și arată că își dorește foarte mult să facă treabă. A venit cu foarte multe materiale la el. Este un antrenor documentat, să vedem dacă are și noroc", au spus unii dintre fotbaliștii din „Ștefan cel Mare". ■

Foto: Răzvan LUPICĂ

NERVI / Roș-albii s-au supărat pe întârziații N'Doye, Ze Kalanga și Vranjkovic și le-au cerut șefilor să nu-i ierte

În gura colegilor

Cătălin MUREȘANU
catalin.muresanu@prosport.ro

N'Doye (stânga), Ze Kalanga (centru) și Vranjkovic au trezit nemulțumirea colegilor de la Dinamo. Cei trei nu prea se grăbesc să revină la pregătiri, chiar dacă ceilalți dinamoviști au început de două zile munca pentru sezonul viitor.

Angolezul se află în Portugalia, Ousmane se joacă de-a viza, iar Vranjkovic a fost dat dispărut. Asta în timp ce restul fotbaliștilor transpiră din greu la Săftica în aceste zile. Așa că, prin vestiarul „câinilor" a început să se strâmbe din nas când vine vorba de întârziați. Mai mult, jucătorii le-au și transmis oficialilor că nu este corect ca ei să tragă din greu, iar alții să se piardă în drumul spre România. „Nu e pentru prima oară, și nici nu e corect față de noi! Mulți străini s-au obișnuit să facă așa", le-au transmis fotbaliștii celor din conducere. Altfel, astăzi se va discuta problema celor care nu s-au prezentat la timp la reunire, jucătorii urmând să fie amendați conform Regulamentului de Ordine Interioară.

L-au recuperat pe Miranda

Un alt întârziat este Osvaldo Miranda, însă argentinianul a ajuns aseară la București, urmând ca astăzi să se prezinte în cantonamentul de la Săftica. Se pare că Miranda va fi iertat de amenda de 2.500 de euro pentru fiecare zi de întârziere pentru că a anunțat conducerea că nu va putea fi prezent la reunirea lotului și la vizita medicală. ■

DRACONIC / Dinamoviștii au făcut ieri două antrenamente dure, primul având o durată de peste două ore

Foto: Alexandru HOJDA

Au început să transpire!

Dacă în trecut șefii erau nemulțumiți de ședințele de pregătire prea scurte ale lui Rednic, acum lucrurile stau total invers

Cătălin MUREȘANU
catalin.muresanu@prosport.ro

O săptămână în fortăreața de la Săftica, două antrenamente pe zi cu durata de aproximativ 130 de minute! Cam așa arată debutul pregătirilor în „era Dario Bonetti".

Cei mai fericiți de acest lucru par a fi șefii dinamoviști, în frunte cu proaspătul manager general, Cornel Dinu. În trecut, șefii, chiar prin vocea „Procurorului", au atacat lejeritatea și durata ședințelor de pregătire ale fostului antrenor, Mircea Rednic. „Ce să caut eu la antrenamentele lui Rednic? Ce să văd? El a inventat antrenamentul «doi în unu», în plus, nimeni nu transpira pentru că ședințele durau cel mult 45 de minute", a spus „Mister". În era Bonetti, situația s-a schimbat radical. Prima ședință pe care a condus-o sâmbătă a durat 75 de minute, însă italianul a avertizat. „Vreau să ajungem la 130 de minute de pregătire". Iar ieri s-a ținut de cuvânt.

„Câinii" au avut două antrenamente, iar primul s-a întins pe mai bine de două ceasuri!. „Nu mi s-a întâmplat de multe ori în carieră să dau peste antrenamente atât de lungi", a spus unul dintre jucătorii cu experiență din lotul „câinilor". Totuși, chiar dacă sunt lungi, ședințele nu sunt plictisitoare. Bonetti lucrează mult cu mingea, iar acest lucru place fotbaliștilor. ■

DORM ȘI LA MOTEL

Pentru că în cantonamentul de la Săftica au fost cantonați aproximativ 30 de fotbaliști plus staff-ul tehnic, organizatorii au întâmpinat o problemă: numărul prea mic de camere! S-a găsit totuși o soluție, iar mai mulți jucători, împreună cu preparatorul fizic Mircea Oaidă, dorm la un motel din apropiere. Mai mult, tot din acest motiv, unii dintre maseuri se odihnesc chiar pe mesele de masaj!

REBEL

„Prințul" nu mai vrea la Dinamo

Contestat de suporteri și fără sprijinul unora dintre șefi, Adrian Cristea se consideră inutil în „Ștefan cel Mare" și îi anunță pe acționari că vrea să fie lăsat să se transfere.

„Mă gândesc serios să plec. Sper ca șefii să mă înțeleagă și să mă lase. Nu pot să mai dau totul pentru această echipă! Vreau să plec! E corect din partea unui jucător să ridice mâna atunci când nu mai poate. E mai bine așa decât să fiu în plus. Mai bine vine un jucător tânăr care să îmi ia locul", a spus Cristea pentru TVR. Un alt motiv pentru care „Prințul" își dorește să se despartă de „câini" este legat de îndepărtarea lui Mircea Rednic, antrenor pe care îl aprecia foarte mult!

5 goluri a marcat Adrian Cristea pentru Dinamo în sezonul trecut

DIVORT

Zicu, gata să plece

Zicu are bagajele făcute pentru Urziceni.

Colegii au început să-l tachineze pe machidon încă de la vizita medicală. „Ianis, ai făcut tu ce ai făcut și tot joci în Champions Legue". La antrenamentul de ieri dimineață, mijlocașul s-a pregătit alături de fotbaliștii veniți de la Dinamo II, semn că următorul sezon nu îl va mai prinde pe jucător în lotul „câinilor".

450 de mii de euro este salariul lui Zicu în „Ștefan cel Mare"

WOBAY, AMENDAT CU 20.000 DE EURO!

2 ani este durata contractului dintre Ovidiu Sabău și Timișoara, cu drept de prelungire pentru încă un sezon

Julius Wobay a fost amendat cu 10 la sută din salariul pe un an, pentru că a plecat din cantonament înaintea partidei cu FC Argeș, împreună cu Jeremie Njock. Culmea este însă că leonezul a primit acceptul antrenorilor. „Au avut acceptul lui Jerry Gane să plece din cantonament pentru a-și lua echipamentul", a declarat Nicolo Napoli, fostul antrenor al Craiovei. ■

OPINIE

TACKLING

Ștefan BELDIE
stefan.beldie@prosport.ro

Timișoara cu Moț

Marian Iancu n-a angajat niciodată un simplu antrenor pentru Timișoara.
Olăroiu a fost un om care a lucrat la fundația clubului, a gândit alături de conducere ceea ce trebuia să devină în doar câțiva ani Timișoara și a dat primul fior de încredere fanilor că, în Banat, se mișcă lucrurile. Hagi a fost cel care a tractat Timișoara în cea mai puternică lumină pe care o pot arunca reflectoarele presei. Dacă Hagi stă alături de o vrabie, interesul față de acea vrabie crește. Timișoara nu avea statut de vrabie, dar, alături de Hagi, a devenit un vultur al mediatizării.
Uhrin și Balint au însemnat dispariția răbdării și manifestarea supremă a foamei de rezultate. Ambii au fost oameni care au adus cele mai limpezi și concrete rezultate pentru bănățeni, dar niciunul n-a părut suficient.
La rândul său, Sabău este mai mult decât un antrenor. El este la ora actuală o victimă și o controversă. Este victima unui atac suburban și a tăcerii sistemului contra căruia Timișoara susține că luptă.
De asemenea, el înseamnă o controversă: cât de bun antrenor este? Lumea va dori să știe lucrul acesta și va privi atent spre Timișoara. Exact chestiunea după care fotbalul din acea zonă tânjește mereu.

INTERVIU / Ovidiu Sabău va antrena în Liga Campionilor. El urmează să semneze

„Vin să iau titlul"

Cristian CUCOLAȘ
cristian.cucolas@prosport.ro

Sabău este de ieri antrenorul Timișoarei. El va semna un contract pe doi ani, cu drept de prelungire pe încă unul și va primi 250.000 de euro pe sezon. Noul tehnician al Timișoarei spune că nu se teme de presiunea rezultatelor și speră să aibă o relație bună cu fanii bănățenilor. „Moțul" este convins că poate câștiga titlul chiar și fără transferuri de marcă.

Cum au fost negocierile cu oficialii Timișoarei?
Au fost dificile, dar în cele din urmă ne-am înțeles și mâine (n.r. - azi) urmează să semnez. Pentru mine contează doar ce se va întâmpla de acum încolo. E un pas foarte important și sper să reușesc să fac treabă bună și să-i mulțumesc pe suporteri.

Care este obiectivul tău?
Știu ce riscuri mi-am asumat, dar asta e viața antrenorilor. Totuși am înțeles că la Timișoara nu au prea fost puși pe fugă antrenorii. O să am la dispoziție jucători foarte buni și sunt sigur că putem lua titlul.

Ce impresie ți-a lăsat Iancu?
Voi avea timp să mă cunosc mai bine cu dânsul, prima impresie a fost una foarte bună. Tot respectul pentru ceea ce a realizat dânsul la Timișoara.

„La Dinamo, jucătorii sunt controlați!"

Cât de mult a contat sprijinul „Generației de Aur" în decizia de a rămâne în fotbal?
Am rămas impresionat de reacția foștilor mei colegi. Voi discuta pe viitor cu ei ca să le mulțumesc, dar nu acum, pentru că am nevoie de liniște.

Dar familia? S-a tot speculat că soția ți-ar fi cerut să renunți la Dinamo. E adevărat?
După cum ți-am spus, s-a exagerat prea mult în ultima vreme (*se încruntă din nou*). Da, ea a fost „lovită", pentru că a trecut printr-un moment neplăcut, dar și așa, lucrurile merg înainte. Eu nu am mai stat la Dinamo pentru că mi s-a spus că nu mă vor jucătorii, că sunt controlați. Am tras niște concluzii că nu am nicio șansă acolo și mi-am dat seama că e benefic pentru Dinamo ca eu să nu antrenez în „Ștefan cel Mare".

De ce s-a ajuns însă ca Giovani să te acuze, până la urmă, de omor în cazul din '88?
Hai să lămurim ceva. Pentru mine, acel caz este închis, va veni însă vremea când voi vorbi despre el. Scandalul cu Giovani a apărut din pricina lipsei de comunicare dintre noi doi. El a ascultat de niște „prieteni" de-ai mei, nu m-a sunat personal și așa s-a ajuns până la acest „război", cum îi ziceți voi, jurnaliștii. Giovani crede poate că a câștigat acest „război" cu mine, dar nu e așa, pentru că eu nu m-am luptat niciodată cu el!

Bine, dar ce s-a întâmplat de fapt în cazul transferului lui Sepsi de s-a creat atâta vâlvă?
Cu Sepsi e o istorie întreagă, din momentul în care a ajuns la Mediaș și până a plecat la Benfica. O să clarific și acel caz în viitor, pentru că multe lucruri sunt interpretabile și nu vreau să rămână așa. Știi ce e ciudat? Giovani și-a dat seama de gravitatea acuzațiilor pe care mi le-a adus și acum o ia în glumă... În fine... (*se oprește câteva secunde*). Pentru mine e un caz încheiat! Gata! E istorie! E doar un episod din viața mea și nu dau mai multe explicații decât atunci când va veni vremea... ■

„Am fost foarte afectat în ultima săptămână, dar nu mă las. Eu nu ies din fotbal orice mi-ar spune mulți. Merg înainte
OVIDIU SABĂU
antrenor

Foto: Răzvan LUPICĂ

„Sabău se potrivește perfect în tiparul antrenorului pe care îl căutam. Dovadă că și la negocieri a fost serios. Neluțu și-a asumat obiectivele echipei, care sunt titlul și minimum grupele Europa League
MARIAN IANCU
patron Timișoara

250
de mii de euro pe sezon a câștiga Sabău la Timișoara

OPINIE

„SABĂU POATE FACE PERFORMANȚĂ LA TIMIȘOARA"

Fostul antrenor de pe Bega, Gabi Balint, îi prevede un viitor frumos lui Ovidiu Sabău la Timișoara. „Lui Sabău îi va fi foarte greu. Să ajungă în Liga Campionilor este un obiectiv important, dar depinde numai de tragerea la sorți, de echipa cu care va pica. El e un antrenor capabil și a fost distrus după ce a fost respins de Diamo. Acolo i-ar fi fost foarte greu, dar la Timișoara poate să facă performanță.", a spus Gabi Balint. ■

UNIREA

Oprea ar vrea să revină la Alba

Atacantul lui Poli Iași, Mircea Oprea, spune că ar dori să îmbrace din nou tricoul Unirii în sezonul următor al Ligii I. „Au fost ceva discuții, dar nu e nimic concret. Eu mai am contract cu Poli încă doi ani de zile, iar luni voi fi prezent la reunire acolo. Eu îmi doresc foarte mult însă să revin acasă după 11 ani de zile", a spus fostul junior al Unirii Alba Iulia. ■

GAZ METAN

"Decizia ne va fi favorabilă"

Miercuri, 1 iulie, se va judeca din nou cazul FC Argeș iar Ioan Horoba este încrezător că Mediașul va evolua și sezonul viitor în Liga I. "Faptele sunt clare, din discuțiile telefonice și stenogramele apărute este clar că a fost vorba de corupție la FC Argeș și nu pot fi încadrați decât în articolul 60 din ROAF. Nu știu când o să fie o decizie finală", a spus Ioan Horoba, director general Gaz Metan Mediaș. ■

GAZ METAN

Bud nu pleacă de la Mediaș

Gaz Metan Mediaș a reușit să-i împrumute pentru sezonul următor pe jucătorii Stelei Lițu și Vâtcă, dar mediașenii nu sunt dispuși să renunțe la Bud. "El nu pleacă de la noi chiar dacă sunt oferte pentru el. Lițu și Vâtcă vor evolua la Mediaș un sezon sub formă de împrumut iar în zilele următoare vrem să mai transferăm niște jucători pe care îi avem în probe", a declarat Ioan Horoba. ■

„U" CLUJ

Grozavu: „Nu spun nu lui «U»"

Aflat pe lista antrenorilor vizați să preia „șepcile roșii", Leo Grozavu a comentat ieri posibila revenire la „U". „Pe mine nu m-a căutat nimeni de acolo. Aș discuta cu oficialii «șepcilor roșii», dar nu pot să mă autopropun", a declarat ieri Grozavu. Stelian Gherman dar și actualul "secund", Marius Popescu, sunt în cărți să preia banca tehnică a lui "U" Cluj pentru sezonul următor. ■

„U" CLUJ

DORINEL, AȘTEPTAT AZI DE APOSTU

Munteanu urmează să primească astăzi un răspuns de la primarul Sorin Apostu legat de pretențiile sale în vederea prelungirii contractului de antrenor la "U". "Neamțul" a cerut 350.000 de euro pentru achiziții însă are șanse mici să primească banii dacă oficialii "șepcilor roșii" nu reușesc să găsească un investitor la "U". Altfel, astăzi de la 11.00 are loc AGA la "U". ■

„U" CLUJ

Dorel Goia, potențial finanțator?

Apropiați ai conducerii Universității susțin că omul de afaceri Dorel Goia ar fi interesat să devină acționar la Universitatea din această vară, el urmând a avea o discuție la mijlocul acestei săptămâni cu primarul Apostu. Goia a ieșit în TOP 300 Capital- 2008 pe locul 3 în clasamentul oamenilor de afaceri din Cluj cu o avere de 125 de milioane de euro. ■

MUREȘAN NEAGĂ TRANSFERUL LUI MANU

Președintele „feroviarilor" a infirmat ieri faptul că Manu, jucătorul Benficăi Lisabona, este noul transfer de la CFR Cluj. „Am încheiat cu succes negocierile cu un fotbalist din Portugalia. Nu vă pot spune încă despre cine este vorba. Îl vom prezenta oficial în scurt timp. Nu este Manu de la Benfica Lisabona. Sperăm să aducem un nume mare de la un club important din Portugalia", a declarat Iuliu Mureșan. ■

astăzi un contract pe doi ani cu Timișoara

Atât timp cât Sabău va aduce rezultate și echipa va juca spectaculos, suporterii vor fi alături de el

GHEORGHE CHIVORCHIAN
președinte executiv Timișoara

LUCESCU: „ÎL DUCEAM LA ARABI"

Unul dintre oamenii care și-au pus serios amprenta pe cariera de jucător a lui Ovidiu Sabău, Mircea Lucescu (foto), a spus că e fericit pentru hotărârea acestuia de a nu se retrage. „Am încercat să dau de Sabău, dar avea telefonul închis. Nu am auzit de Timișoara, dar mă bucur că nu se retrage. Ar fi fost păcat să stea departe de fotbal. Oricum, nu îl lăsam eu deoparte. Îi găsisem deja o echipă în Arabia", a declarat Mircea Lucescu.

„AVEM ANTRENOR DE LOCURILE 7-14"

Liderii „Commando Viola" strâmbă din nas la varianta Sabău și se gândesc cu pesimism la viitorul lui Poli. „Din păcate, Marian Iancu este sfătuit să meargă pe mâini moarte. Sabău îți poate garanta o clasare între locurile 7 și 14. Peste 95 la sută dintre suporteri și-ar fi dorit un antrenor străin, care nu ne-ar fi asigurat titlul, dar măcar puteam avea încredere în el", a declarat Paul Prodana, unul dintre veteranii Peluzei Sud.

Foto: Dan TĂUȚAN

Sepsi îl avertizează pe Culio (în vișiniu) că duelurile în campionatul portughez sunt mai dure ca în Liga I

PĂRERE/ Jucătorul lui Benfica, Laszlo Sepsi, îl pune în gardă pe mijlocașul „feroviarilor", Emanuel Culio

„Porto nu e CFR!"

George STAN
george.stan@prosport.ro

Propus de Antonio Conceicao la Porto, argentinianul Culio este avertizat de Laszlo Sepsi: „Între campionatul nostru și cel portughez este o diferență, de partea ultimului!".

Președintele „feroviarilor", Iuliu Mureșan, se află la Porto, de unde nu vrea să revină la Cluj cu mâna goală, ci cu cel puțin 2 milioane de euro în buzunar, bani din eventualul transfer al lui Culio la campioana Portugaliei. La Porto a pus o vorbă bună și Antonio Conceicao, actualul antrenor al «feroviarilor» evoluând în trecut în tricoul lusitanilor. Invitat la o emisiune pentru un post de televiziune din Portugalia, talk-show la care s-a aflat și fostul antrenor al Rapidului, Jose Peseiro, Conceicao a mărturisit că argentinianul Culio ar face față fără probleme la o echipă mare din campionatul portughez.

Unul dintre jucătorii români care a avut deja contact cu fotbalul lusitan, fundașul lui Benfica, Laszlo Sepsi, îl avertizează însă pe mijlocașul CFR-ului că pasul spre Porto nu e unul tocmai ușor. „Împotriva lui Culio nu prea am jucat, îl știu mai mult de la televizor. Știu că este un jucător valoros care la CFR a făcut lucruri bune, mai ales în Liga Campionilor. Orice jucător care evoluează în campionatul românesc își dorește la un moment dat un transfer în străinătate, dar trebuie să fie atent pentru că între campionatul nostru și cel portughez este o anumită diferență", atenționează Sepsi, care însă își aduce aminte că un alt jucător al CFR-ului a plecat recent în Portugalia, Alvaro Pereira, tocmai la Porto. „Nu pot să-mi dau cu părerea dacă o să ajungă Culio sau nu la o echipă din Portugalia, dar cert este că Pereira, un alt jucător al CFR-ului, a fost transferat de Porto", conchide Sepsi. ■

INTENȚIE

„MAI VREM UN JUCĂTOR ROMÂN!"

CFR a reușit să-l repatrieze pe Eugen Trică și să-și asigure serviciile lui Emil Dică, dar clujenii nu vor să se oprească aici și mai doresc să transfere un român. „În aceste zile suntem în tratative cu un fotbalist român, dar nu vă pot spune despre cine este vorba. Vom vedea dacă se va realiza acest transfer", declară Iuliu Mureșan. ■

Divizia Fantastică 2009-2010

www.diviziafantastica.ro www.diviziafantastica.ro www.diviziafantastica.ro

Talon Bonus Divizia Fantastică 2009-2010

Nume ____ Prenume ____
CNP ____ Parola ____ Cod ____
Strada ____ Nr. ____ Bl. ____ Sc. ____ Ap. ____
Localitate ____ Județ/Sector ____
Telefon ____ Semnătura ____

PARTICIPARE. Strânge 10 milioane de Euro Fantastici (€) și un talon de înscriere, sau doar un Talon Bonus, pune totul într-un plic și expediază-l pe adresa OP33, CP10, București. În limita acestei sume cumpără un Lot format din 3 portari, 10 fundași, 10 mijlocași și 7 atacanți din lista de 300 de fotbaliști selecționați în ediția 2009-2010. Din lotul de 30 formează-ți echipa de „11" titulari (nu uita ca pe unul din ei să-l desemnezi căpitan de echipă - căpitanul punctează dublu) și intră în joc înaintea fiecărei etape din Liga I, ediția 2009-2010!

Prin semnarea talonului de înscriere participanții își dau consimțământul ca datele lor de identificare să intre în baza de date a organizatorului - conform legii 677/2001, acestea putând fi folosite pentru activitățile de marketing ale acestuia. La cererea participanților, adresată la telefoanele de concurs, operatorul se obligă să actualizeze/șteargă datele personale ale participanților. Regulamentul de desfășurare a concursului se află pe site-ul www.diviziafantastica.ro. De asemenea, va putea fi consultat gratuit la sediul organizatorului. Eventualele reclamații legate de desfășurarea concursului vor fi făcute pe adresa organizatorului: SC PubliMedia Internațional, Strada Bărăției nr. 31, Sector 3, București până la data de 30 mai 2009.

JOHN LENNON DIAS, ARMA SECRETĂ

Atacantul JOHN LENNON DIAS nu este înnebunit după Beatles, dar a fost în acest an artizanul calificării surprinzătoare a echipei sale, Atletico Sorocaba, în sferturile de finală ale Copei Sao Paulo (competiție de juniori). Vârful a marcat primul gol al victoriei cu 2-1 în fața favoritei Sao Caetano. ■

PROGRAM TV (AZI)

10:00
Știri SPORT.RO
11:10 / RELUARE
FOTBAL TVR 2
Cupa Confederațiilor
SUA - Brazilia
13:30 / PREMIERĂ
DARTS SPORT.RO
(episodul 4)
14:00
KAIAC-CANOE EUROSPORT
15:00 / DIRECT
TENIS SPORT.RO
„Splendoare în iarbă"
Turneul de la Wimbledon
Robin Soderling – Roger Federer
17:00 / DIRECT
TENIS SPORT.RO
„Splendoare în iarbă"
Turneul de la Wimbledon
Dudi Sela - Novak Djokovic
18:00 / DIRECT
Știri SPORT.RO
19:00 / DIRECT
TENIS SPORT.RO
„Splendoare în iarbă"
Turneul de la Wimbledon
Simultan: Monica Niculescu / Andrei Pavel – Rennae Stubbs / Robert Lindstedt și Andy Murray – Stanislas Wawrinka
21:25 / DIRECT
SUA - ITALIA TVR
în direct de la Tshwane
21:45 / DIRECT
FOTBAL SPORT.RO
Campionatul European U21
(finala)
23:15
MOTO GP EUROSPORT
0:30
Știri SPORT.RO

ProSport nu-și asumă răspunderea pentru eventualele schimbări operate între timp în program.

NEOBIȘNUIT / Brazilieni botezați Michel Platini, Paolo Rossi, Mychael Jakson sau Fucks își încearcă norocul în fotbal. Unii chiar reușesc

A înnebunit Brazilia!

ROMÂNIA NU A FOST NICI EA OCOLITĂ DE „CELEBRITĂȚI"

Cătălin PARFENE
catalin.parfene@prosport.ro

Brazilia, țara care are cele mai multe titluri de campioană mondială (cinci) și exportă sute de jucători an de an, este și cea mai „inventivă" în domeniul onomasticii fotbaliștilor.

Nume ca Jesus sau Aleluia sunt deja comune. Vedetele Kaka de la AC Milan sau Caca de la Aalborg nu mai stârnesc prea multe zâmbete. Ce urmează însă întrece orice închipuire...

Platini și Rossi, nume predestinate

Când în anii '80 doi prunci brazilieni primeau numele MICHEL PLATINI FERREIRA MESQUITA și MOABE PLATINI DIAS RAMOS, „adevăratul" Michel Platini domina fotbalul mondial. Peste ani, surpriză sau nu, îi regăsim pe cei doi pe gazon. Coincidență, ambii evoluează pe postul de mijlocaș, cel care l-a făcut mare pe actualul președinte al UEFA: primul, crescut la Sao Paulo, este vedeta bulgarilor de la Cernomoreț Burgas, al doilea joacă în țara natală la Jataiense, după un periplu, clasic pentru un jucător brazilian, prin Japonia. Italianul Paolo Rossi, campion mondial și golgheterul turneului final din 1982, are și el un „urmaș" în Brazilia: PAOLO ROSSI FERREIRA CAMPOS, fotbalist modest care și-a încercat norocul și prin Costa Rica și Ecuador.

De la Creedence Clearwater la Mychael Jakson

Părinții atacantului CREEDENCE CLEARWATER COUTO trebuie să fi fost mari fani ai formației Creedence Clearwater Revival, care și-a făcut un nume la sfârșitul anilor '60 cu hitul „Proud Mary", câtă vreme și-au botezat copilul astfel. Cariera sa în fotbal nu a fost la fel de strălucită precum cea a muzicienilor, punctul culminant fiind transferul în 2005 la Lierse (Belgia), de unde s-a întors repede în Brazilia. Recent dispărutul Michael Jackson are un tiz brazilian, MYCHAEL JAKSON VIEIRA DE SOUSA, trecut prin ligile inferioare din Bolivia, la Club Huachacalla. De ce „Mychael" și „Jakson"? Probabil că doar părinții fotbalistului ar putea răspunde.

Fucks, jucător de națională

Cumplitul nume ARGELICO FUCKS (mai este nevoie să-l traducem?) nu a fost deloc o piedică în cariera fostului fundaș de 34 de ani, mai cunoscut ca Argel, acum antrenor. A jucat în Europa la FC Porto, Benfica (unde a câștigat campionatul, Cupa și Supercupa Portugaliei) sau Santander, a fost campion mondial de tineret și a bifat și o selecție la națională. Site-urile și ziarele s-au întrecut unele pe altele, inventând jocuri de cuvinte care de care mai șugubețe (foto medalion)... ■

Michel Platini Mesquita (în dreapta) și-a prelungit recent contractul cu Cernomoreț Burgas până în 2013

Foto: 24 CIASA

GRECIA

VICTORAȘ IACOB, LA IRAKLIS

Atacantul Victoraș Iacob a ajuns ieri la Salonic pentru a semna un contract cu Iraklis, unde va lucra cu alți doi foști steliști, antrenorul Oleg Protasov și mijlocașul Nicolae Dică. Iacob va semna un contract pe doi ani, urmând să primească peste 150.000 de euro pe sezon. „Voi da totul pentru a obține calificarea într-o cupă europeană. Împreună cu Dică am facut parte din echipa care a obținut mari succese cu Steaua. Îl cunosc foarte bine pe Oleg Protasov, am vorbit cu el, vom încerca împreună să facem performanță. Dică este un mare jucator, mă bucur să îi fiu din nou coleg", a spus Iacob. ■

Roosevelt joacă în Liga I

ROMÂNIA / Ezequias Roosevelt și Vitor Hugo au evoluat la noi

Și campionatul nostru are celebritățile lui. Din vara lui 2008, la FC Brașov evoluează fundașul brazilian EZEQUIAS ROOSEVELT TAVARES DE MELO (foto în dreapta, ex-FC Porto), care poartă numele a doi președinți ai Statelor Unite, Theodore (1901-1909) și Franklin Delano Roosevelt (1933-1945). Cu câteva sezoane înainte, în septembrie 2003, se transfera de la Esporte Clube Novo Hamburgo la defuncta Altay Medgidia atacantul VITOR HUGO MANIQUE DE JESUS. Tizul scriitorului francez Victor Hugo n-a făcut carieră în România, dar a ajuns peste ani la München 1860 și Partizan Belgrad. ■

RECORD

SALARIU NEBUN PENTRU ETO'O

Samuel Eto'o (foto) ar putea fi marele transfer al verii pentru echipa engleză Manchester City. Clubul patronat de un șeic i-a promis atacantului Barcelonei un salariu de 14 milioane de euro, cu un milion mai mult decât valoarea celui mai generos salariu existent la această oră în fotbal, câștigat de Ronaldo (Real) și Ibrahimovic (Inter).

CE TINERET

GERMANIA - ANGLIA, PE SPORT.RO

Germania e favorită în finala CE de tineret de azi (live pe Sport.ro, de la ora 21:45) cu Anglia. Echipa lui Horst Hrubesch e națională care a prezentat la fiecare meci de până acum cel puțin opt jucători de altă origine decât cea germană și ar putea avea chiar zece „oriundi" în finală, dacă luăm în considerare că Marin e născut în Bosnia, iar Beck în Siberia.

SUSȚINERE

KAKA, „LOBBY" PENTRU MESSI

Fost câștigător al „Balonului de Aur" în 2007, brazilianul Kaka de la Real Madrid îl vede câștigând trofeul în 2009 pe argentinianul Lionel Messi, marele dușman al Madridului, din moment ce evoluează la FC Barcelona. „Are tot ce-i trebuie unui mare campion. Dribling, viteză, intuiție și este foarte greu de oprit", a spus cu fairplay Kaka.

CUPA CONFEDERAȚIILOR

SPANIA, DOAR PE LOCUL TREI

Spania a obținut bronzul la Cupa Confederațiilor după ce a învins ieri Africa de Sud cu 3-2 în finala mică. Meciul a fost dramatic: ibericii aveau 2-1 în minutul 90, după reușitele lui Guiza, însă Mphela, autorul primului gol al gazdelor, a marcat din nou (90+3). În minutul 107, Xabi Alonso a adus victoria ibericilor după o lovitură liberă.

Chelsea joacă tare!

Foto: MEDIAFAX

Cu 118 milioane de euro „în buzunar", Abramovici îi vrea pe Pato și Pirlo

Irina MANDREȘ
irina.mandres@prosport.ro

Roman Abramovici, patronul lui Chelsea, s-a aflat în primplan în ultimii ani pentru rezonanța transferurilor făcute, însă în această vară a lăsat impresia că i-au secat conturile. Cel puțin până acum...

Însă rusul pregătește contraofensiva la campania de achiziții făcute de marile rivale de pe continent, în frunte cu Real, așa că i-a asigurat antrenorului Carlo Ancelotti 118 milioane de euro pentru transferuri. Mega oferta de 48 de milioane de euro pe care londonezii au făcut-o pentru Pato a fost refuzată de AC Milan, însă acest lucru nu l-a descurajat pe Abramovici. A mai plusat încă 10 milioane pentru brazilian, sumă care va fi greu de refuzat de italieni.

În vederea lui Chelsea se mai află și Pirlo, Ribery, Torres, Xabi Alonso și Fabregas, jucători pentru care Abramovici este dispus să cheltuiască în stilu-i caracteristic.

MARILE CLUBURI - ACHIZIȚII ȘI OBIECTIVE

REAL MADRID

ACHIZIȚII: **Cristiano Ronaldo** (94 milioane de euro, Man. United), **Kaka** (64, Milan), **Raul Albiol** (15, Valencia)

OBIECTIVE: **David Villa** (Valencia), **Ribery** (Bayern)

FC BARCELONA

ACHIZIȚII: **Keirrison** (15, Palmeiras)

OBIECTIVE: **Ibrahimovic** (Inter), **David Villa** (Valencia)

MAN. UNITED

ACHIZIȚII: -

OBIECTIVE: **Benzema** (Lyon), **Douglas Costa** (Gremio), **David Villa** (Valencia), **Antonio Valencia** (Wigan)

FC LIVERPOOL

ACHIZIȚII: **Glen Johnson** (14, Portsmouth)

OBIECTIVE: **David Villa**, **David Silva**, **Mota** (toți Valencia)

ARSENAL

ACHIZIȚII: **Vermaelen** (13, Ajax)

OBIECTIVE: **Ribery** (Bayern), **Felipe Melo** (Fiorentina), **Benzema** (Lyon)

CHELSEA

ACHIZIȚII: -

OBIECTIVE: **Pato, Pirlo** (ambii de la Milan), **Ribery** (Bayern), **Torres, Xabi Alonso** (ambii Liverpool), **Fabregas** (Arsenal) **Zhirkov** (ȚSKA), **Sturridge** (Man. City)

INTER

ACHIZIȚII: **Diego Milito, Thiago Motta** (22, ambii de la Genoa), **Quaresma** (revenit de la Chelsea)

OBIECTIVE: **Carvalho, Deco, Drogba** (toți Chelsea), **Eto`o** (Barcelona), **Sneijder** (Real)

AC MILAN

ACHIZIȚII: **Thiago Silva** (10, Fluminense), **Oddo** (revenit de la Bayern)

OBIECTIVE: **Dzeko** (Wolfsburg), **Cissokho** (Porto), **Adebayor, Fabregas** (ambii Arsenal)

JUVENTUS

ACHIZIȚII: **Diego** (24,5, Werder), **Cannavaro** (liber, Real)

OBIECTIVE: **D`Agostino** (Udinese), **Diarra** (Real), **Oddo** (Milan), **Kolarov** (Lazio)

AFACERE / Real va câștiga cel puțin dublu față de cele 172 de milioane de euro investite

RONALDO de aur

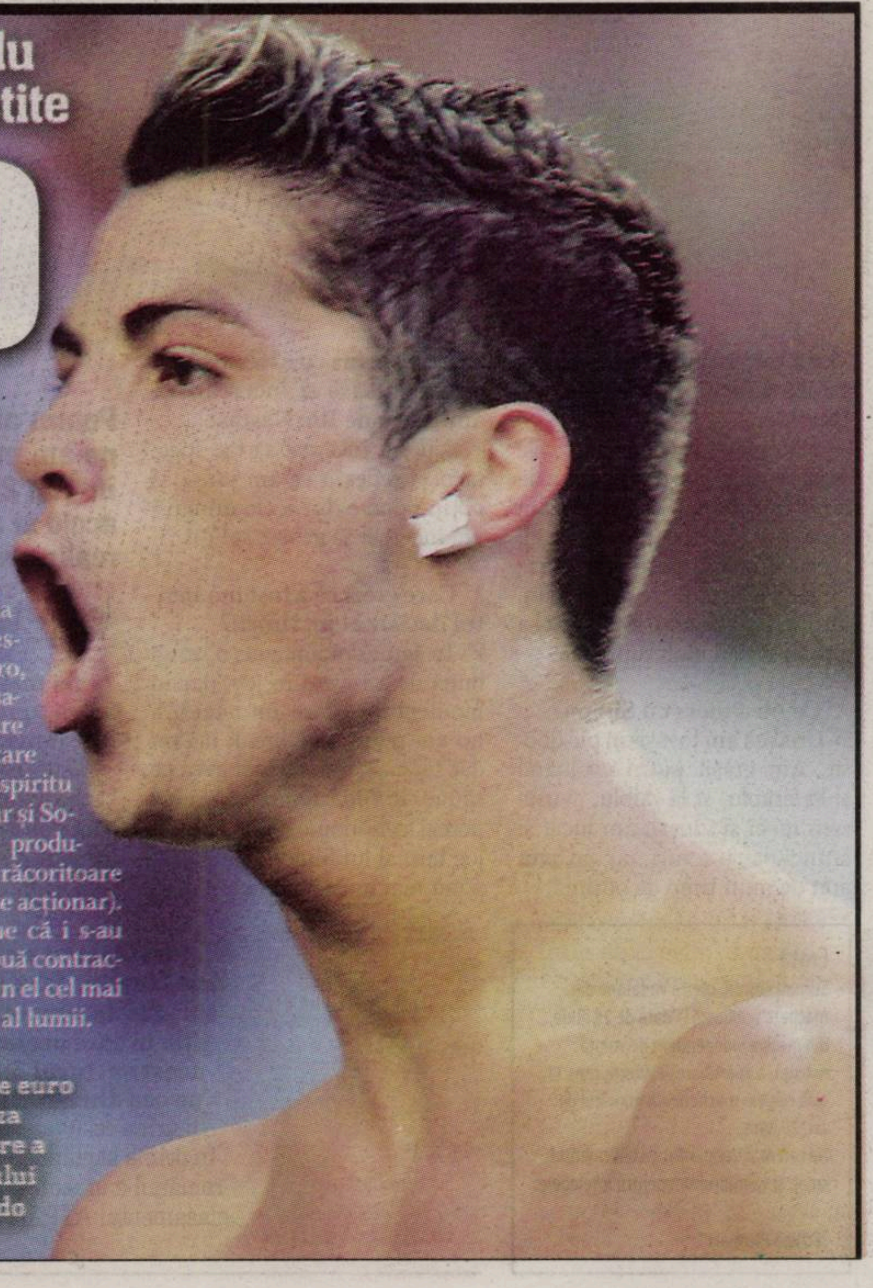

Foto: MEDIAFAX

Sorin DUMITRESCU
sorin.dumitrescu@prosport.ro

94 de milioane de euro plus salariul de 78 milioane pe șase ani a cheltuit Real Madrid pe Ronaldo, putându-se vorbi fără probleme de o investiție extrem de costisitoare a clubului spaniol.

„Cristiano Ronaldo își va plăti propriul transfer la Real, așa cum au făcut-o, la vremea lor, Zidane, Beckham sau celălalt Ronaldo", a declarat președintele lui Real Madrid, Florentino Perez, dar cuvintele nu trebuie înțelese ad-literam. Perez, un maestru al afacerilor, a vrut să spună că fotbalul înseamnă în mare măsură marketing și că banii investiți se vor amortiza în scurt timp, cel mult un an și jumătate, din vânzarea de efecte ale clubului cu numărul și fotografia lusitanului (mai ales tricouri), dar și din relația de parteneriat dintre jucător și societate. Drepturile de imagine ale lui Ronaldo sunt deținute în mod egal, câte 50 la sută fiecare parte. Practic, la finalul celor șase sezoane de contract ale lui Ronaldo, clubul va câștiga dublul investiției totale de 172 de milioane de euro.

Jucător de 25 de milioane pe an

În 2008, Cristiano a scos de pe urma contractelor publicitare 15 milioane de euro. Dacă va menține această cifră și pe 2009, înseamnă că va depăși o sumă impresionantă la finalul anului, peste 25 milioane euro, luând în calcul și salariul. Ronaldo are contracte publicitare la Nike, Banco Espiritu Santo, Castrol, Clear și Soccerade (companie producătoare de băuturi răcoritoare la care jucătorul este acționar). La Madrid se spune că i s-au mai pregătit alte două contracte, ceea ce ar face din el cel mai bine plătit fotbalist al lumii.

1 miliard de euro este clauza de reziliere a contractului lui Ronaldo

WIMBLEDON ZIUA A VII-A

de Mirela BASESCU
și Marius HUȚU

SPORT.RO
LIVE Azi • ora 15:00
Soderling - Federer
Azi • ora 17:00
Sela - Djokovic

INTERVIU / Abia eliminat de la Wimbledon, Victor Hănescu și-a câștigat încrederea în forțele proprii și e convins că va intra în Top 20

Uriașul stăpân

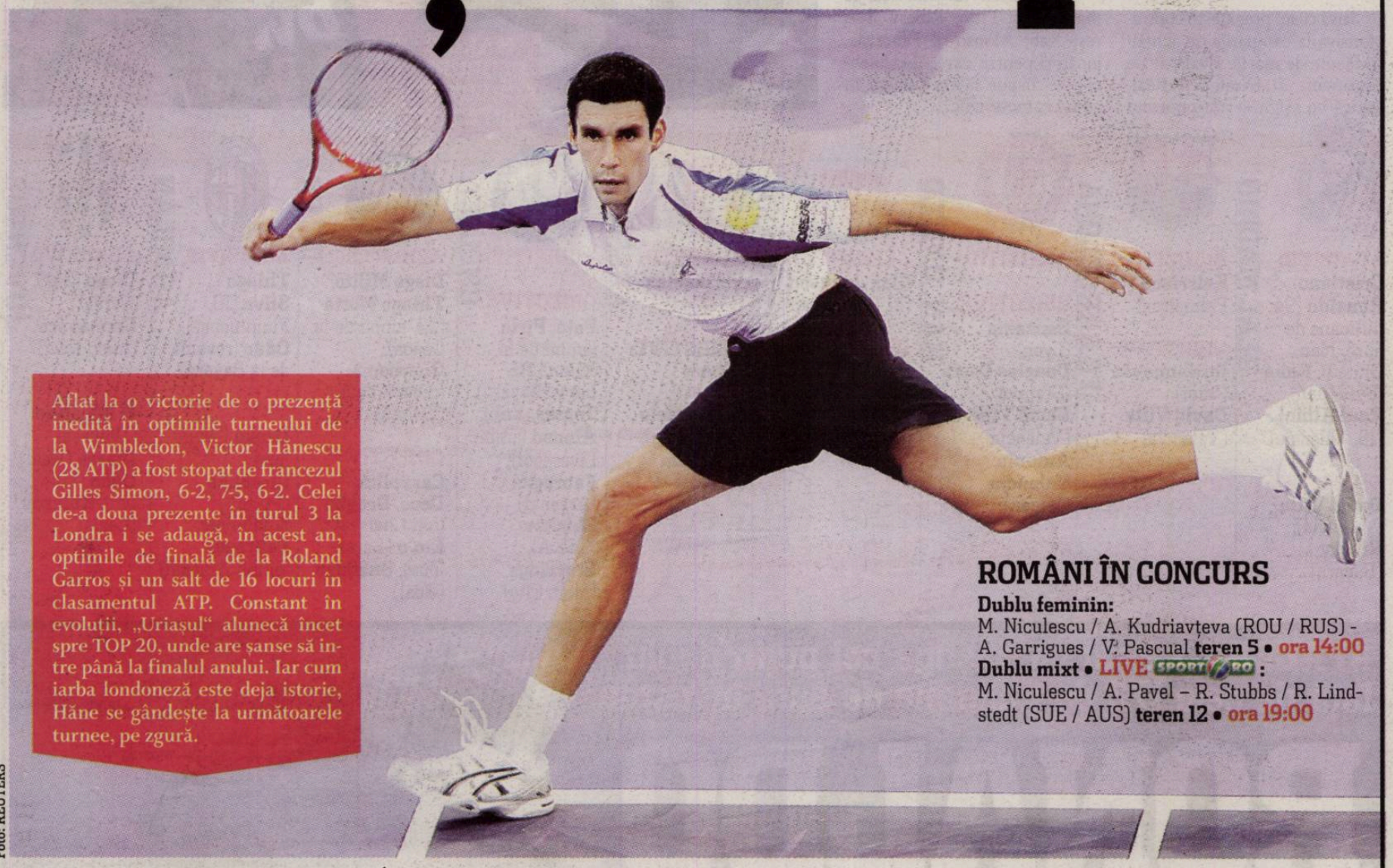

Aflat la o victorie de o prezență inedită în optimile turneului de la Wimbledon, Victor Hănescu (28 ATP) a fost stopat de francezul Gilles Simon, 6-2, 7-5, 6-2. Celei de-a doua prezențe în turul 3 la Londra i se adaugă, în acest an, optimile de finală de la Roland Garros și un salt de 16 locuri în clasamentul ATP. Constant în evoluții, „Uriașul" alunecă încet spre TOP 20, unde are șanse să intre până la finalul anului. Iar cum iarba londoneză este deja istorie, Hăne se gândește la următoarele turnee, pe zgură.

Foto: REUTERS

ROMÂNI ÎN CONCURS

Dublu feminin:
M. Niculescu / A. Kudriavțeva (ROU / RUS) - A. Garrigues / V. Pascual **teren 5** • **ora 14:00**
Dublu mixt • **LIVE** SPORT.RO:
M. Niculescu / A. Pavel – R. Stubbs / R. Lindstedt (SUE / AUS) **teren 12** • **ora 19:00**

Victor, întâlnirea cu Simon a fost diferită față de cea cu Devilder...
Nu putem să comparăm cele două meciuri, e o diferență ca de la cer la pământ. Cu Devilder am jucat bine, am simțit altfel jocul, iar cu Simon a fost diferit, foarte dificil. Francezul are un joc bun, razant, i-a ieșit totul și cred că l-a avantajat mai mult suprafața.

Ce nu a mers cu Simon?
Cred că am fost și un pic obosit. Am greșit puțin evoluând și la simplu, și la dublu, avusesem meci și vineri, am jucat și atunci patru seturi, nu am avut atât de mult timp de odihnă.

Ai surprins cu câteva mingi spectaculoase și încercări ce aminteau de Ilie Năstase...
Nu am încercat să fac spectacol. Credeam că am șanse să obțin puncte din acele mingi și am încercat să găsesc soluții.

Care crezi că a fost momentul decisiv al întâlnirii?
În setul doi am avut o șansă bună de a reveni în joc, dar în momentul în care am ratat-o și nu am putut face break mi-am dat seama că nu aș mai avea ce să fac. Era foarte greu să recuperezi cele două seturi, pe un joc bun al lui Simon, care a câpătat mai mult încredere.

> **Pentru anul acesta ne-am propus să urcăm în Top 20. Merită să fie acolo și avem șanse să realizăm asta**
> **FIRICEL TOMAI**
> antrenor Hănescu

Vei mai sui câteva locuri și te vei apropia de Top 20. Ce înseamnă pentru tine?
Este frumos și plăcut să știi că ajungi printre cei buni. Dar sunt conștient că spre vârf urci tot mai greu. Pentru mine este important să mă mențin aici, să nu pierd locuri și să încerc să urc mai mult.

La Londra ai fost printre favoriți. A avut vreo importanță?
A contat enorm să fiu favorit la Wimbledon pentru că primele două meciuri sunt mai ușoare, nu joci cu tenismeni din prima jumătate a clasamentului. Astfel ai timp să te acomodezi mai bine. În plus contează mult și pentru moral, abordezi altfel meciurile.

Față de anul trecut, ce ai îmbunătățit?
Deja sunt la un nivel în care foarte greu mai poți aduce ceva sau mai poți îmbunătăți. Acum singurul lucru pe care îl pot face este să capăt o constanță a jocului.

Este acesta anul tău?
Au fost câteva meciuri bune, dar abia la sfârșitul anului voi putea trage linie.

Ce urmează pentru tine?
O minivacanță, după care reiau pregătirea pe zgură. Mă concentrez pentru următoarele turnee pe această suprafață, în Europa. Sper să merg cât mai bine, pentru că sunt în plină formă și fizic, și psihic și am încredere în mine.

PUBLICITATE

Erată
Stimați cititori, oferta Vodafone din macheta publicată la data de 25 iunie, din motive independent de voința noastră, a apărut greșit. Oferta corectă este cea din macheta din numărul de azi, 29 iunie.
Ne cerem scuze pentru inconvenientul creat, și vă mulțumim pentru înțelegere.

„Echipa Prosport"

VICTOR HĂNESCU A URCAT PE LOCUL 25 ÎN TOPUL ATP

Victor Hănescu a părăsit deja Londra, dar a plecat cu surplus de puncte, în condițiile în care performanța din acest an, turul 3, a depășit-o pe cea din 2008 (turul 2).
În urma rezultatelor înregistrate în prima săptămână la Londra, românul a urcat trei poziții în clasamentul ATP, de pe locul 28 până pe 25. Jucătorii devansați sunt Gasquet, Safin și Lopez. Wimbledonul nu s-a încheiat, dar Victor nu poate retrograda mai mult de cinci poziții. În competiție au mai rămas cinci jucători clasați mai slab decât românul: Karlovic, Haas, Sela, Hewitt și Ferrero. Primii patru îl depășesc doar dacă ajung în semifinale, iar spaniolul ar trebui să dispute finala pentru a fi mai sus în clasamentul ATP. După câteva zile de relaxare, „Hane" va ataca trei turnee de zgură, la Stuttgart, Hamburg și Gstaad, ultimul extrem de important, întrucât are de apărat 350 de puncte după titlul din 2008. Dacă va trece cu bine de aceste turnee, atunci poate visa la Top 20.

WIMBLEDON 2009 /
ProSport vă prezintă favoriții din turneele de simplu

Asii, la putere!

Turneul de la Wimbledon intră de azi în a doua săptămână de competiție atât la masculin, cât și la feminin, întrecerile ajungând în optimi.

Marile surprize au întârziat să apară în primele șase zile, favoriții înaintând în bloc spre fazele superioare. Del Potro (masculin), Kuznețova și Jankovic (la feminin) sunt marii perdanți ai turneului de până acum, însă trebuie spus că niciunul nu a impresionat la Wimbledon în sezoanele precedente.

CARE SUNT FAVORIȚII DIN 2009

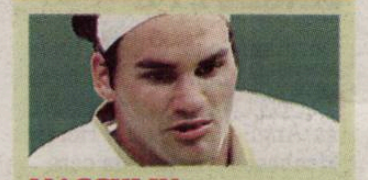

MASCULIN
1. Roger Federer (foto) Își revendică titlul pierdut în 2008 în fața lui Nadal.
2. Andy Murray Eroul gazdelor a pierdut doar un set.
3. Andy Roddick E în optimi după un meci dificil cu Melzer.
4. Novak Djokovic Joc solid, însă marile bătălii acum încep.
5. Lleyton Hewitt Campionul din 2002 luptă de parcă viața lui ar depide de acest turneu.
6. Ivo Karlovic Nimeni n-ar vrea să înfrunte deținătorul recordului mondial de ași.
7. Tomas Berdych Pare pregătit să ajungă foarte departe.
8. Tommy Haas A supraviețuit eroic două zile în fața lui Cilic.

FEMININ
1. Venus Williams (foto) Are potențial să câștige al treilea titlu consecutiv.
2. Serena Williams N-a avut nicio emoție. Este principala adversară a surorii mai mari.
3. Viktoria Azarenka Disperată după primul ei titlu major.
4. Carolina Wozniacki S-a adaptat la iarba londoneză. A avut evoluții confortabile.
5. Dinara Safina Departe de a fi convingătoare. Propriul serviciu este principala problemă.
6. Amelie Mauresmo Campioana din 2006 își redescoperă forma de altădată.
7. Sabine Lisicki Noua stea a tenisului mondial.
8. Elena Dementieva A făcut progrese solide și a câștigat încredere.

VOLEIBALISTELE AU RATAT CALIFICAREA

Naționala de volei feminin a României a fost învinsă, ieri, în deplasare, de Turcia, cu scorul de 3-1, în ultimul meci din grupa B a Ligii Europene, ratând astfel calificarea la turneul Final Four. Scorul pe seturi a fost 20-25, 25-16, 25-18, 25-19, după 97 de minute de joc. ■

CUPA ROMÂNIEI

ROMÂNIA	3	3	0	0	23-16	6
Ungaria	3	2	0	1	32-14	4
Rusia	3	1	0	2	13-30	2
Germania	3	0	0	3	19-27	0

Rezultate:
România – Rusia 9-4; România – Ungaria 6-5; Ungaria - Germania 12-6; Rusia - Germania 7-6; România - Germania 8-7; Ungaria - Rusia 15-2

POLO / România a victimizat trei forțe ale lumii, iar Andrei Iosep a dovedit că nu poate fi îmblânzut de niciun adversar

Priviți strigătul de luptă al lui Iosep pentru primul meci de la CM, cu Macedonia (20 iulie). Tricolorii mai joacă în grupa D cu Italia (22 iulie) și SUA (24 iulie)

Foto: EPA

Călușul sălbatic

Andru NENCIU
andru.nenciu@prosport.ro

Tricolorii s-au făcut luntre și punte la București, câștigând ieri atât ultimul meci (8-7, cu Germania), cât și Cupa României. Un aport consistent l-a avut Andrei Iosep (32 de ani).

Fost jucător la Dinamo, Roma, Mataro, Mladost și Honved, el s-a individualizat în poloul mondial printr-o aruncare nemaintâlnită, o boltă răsucită! Procedeul a revoluționat sportul cu mingea pe apă, iar modul în care cel poreclit „Călușul" se ține tare în șa, indiferent de adversar sau de momentul jocului, i-a făcut pe specialiști să-l nominalizeze drept unul dintre cei mai tehnici jucători ai planetei. Iosep a acceptat ieri să deconspire pentru cititorii ProSport secretele aruncărilor sale.

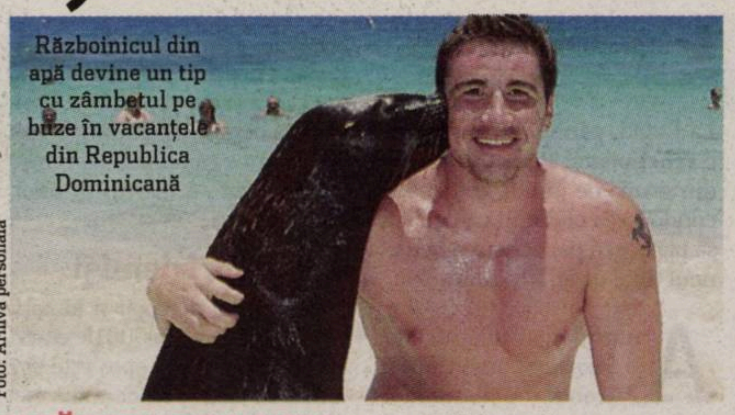

Războinicul din apă devine un tip cu zâmbetul pe buze în vacanțele din Republica Dominicană

Foto: Arhivă personală

SCĂRIȚA DE LA 5M. ÎN FOTBAL: MUTU

A început să o exerseze pe la 16 ani și abia după șase ani a pus-o prima dată în practică în meciuri. „Îmi asum un mare risc, dar mi-a plăcut mereu spectacolul. Doar la antrenamente izbuteam un procentaj de 95%, întrucât mă cunoșteau colegii. Într-un meci oficial n-am ratat niciodată, deși intervin elementele gen stres sau oboseală. Un goalkeeper spaniol, care mi-e prieten, mi-a spus mai demult că astfel de execuții îi fac să se simtă cel mai rău pe portari", explică Andrei (1,95m / 95kg).

BOLTA RĂSUCITĂ. ÎN FOTBAL: DIDI

Efectul e imprimat din degetul mare și din arătător, iar portarul nu poate desluși traiectoria. „Impresia goalkeeperului e că mingea se duce peste poartă și nu are timp să reacționeze, dar balonul capătă o traiectorie descendentă pe final. Mișcarea pe care o fac e similară cu cea pe care o efectuez la o aruncare în forță – o mișcare rapidă, dar în momentul în care mingea e dirijată de degetele mele se transformă parcă într-o foglia seca", explică Iosep. Prin acest procedeu, în care mingea nu capătă o viteză foarte mare, bucureșteanul i-a învins pe cei mai mari portari ai lumii: neamțul Tchigir, ungurul Szeczi sau sârbul Sefik.

BOLTA NORMALĂ. ÎN FOTBAL: ADI ILIE

Mingea nu capătă efect și faza poate fi valorificată în funcție de mai mulți factori: lipsa forței unui portar de a ieși cât mai mult din apă, precizia execuției, și momentul în care mingea e trimisă. ■

4 medalii a cucerit România la ultimul Campionat European, de la Milano (2008): 1 aur, 1 argint și 2 bronz

KAIAC-CANOE / Incredibil! România se întoarce cu tolba goală de la Europene

Praf și pulbere

Marius HUȚU
marius.hutu@prosport.ro

Epoca de glorie a lui Ivan Patzaichin a apus demult. România se întoarce acasă fără nicio medalie de la Europenele din Germania, de la Brandenburg am der Havel, lucru care nu s-a mai întâmplat în istoria acestui sport.

După eșecuri pe linie pe distanțele de 200 metri și 1.000 metri, reprezentanții țării noastre nu au rupt gura târgului nici în ultima zi de întreceri, programate pe 500 de metri. Doar două finale la canoe simplu și canoe dublu, fără însă ca Mironcic (foto), Chirilă sau Mihalaschi să urce pe podium. Astfel, dintr-o țară care făcea legea la kaiac-canoe în trecut, România a ajuns să nu obțină nici măcar o medalie. „Am trăit să o văd și pe asta. Niciodată nu s-a întâmplat ca noi să nu luăm măcar o medalie la Europene", a spus Ivan Patzaichin.

N-avem bani!

Motivele acestui eșec țin în primul rând de latura financiară. Tricolorii nu au avut fonduri pentru pregătiri, astfel că au ajuns la Europene cu un deficit de 1.000-1.500 de kilometri față de adversari. Apoi, Ivan Patzaichin a dorit să reîmprospăteze lotul, principalul obiectiv fiind JO din 2012: „JO de la Beijing ne-au dezamăgit, astfel că am decis să facem o echipă de perspectivă. Trebuie să avem puțină răbdare, iar rezultatele vor apărea. Oricum, până la Mondiale ne vom mai redresa". ■

Foto: REUTERS

PRO SPORT
Fondat 1997; ISSN 1453-3707
Redactor-șef: Dan Filoti
Director Publishing: Cosmina Noaghea
Publisher: Mihail Geantă
Director financiar: Sorin Dinu
Distribuție: Dan Apostolache (tel: 0721.102.086)
Responsabil de număr: Marius Huțu
Redacție: București, Casa Presei Libere, nr. 1 Corp A3-A4, sector 1, București
Telefon: 031.825.7300; Fax: 031.825.7385
Tipar & Preepress coprint
Telefon: 031.825.1028; Fax: 031.825.1036
www.coprint.ro
PubliMedia
Tirajul ProSport este certificat de Biroul Român de Audit al Tirajelor

ABONEAZĂ-TE LA PRO SPORT Câștigi timp și economisești bani **-50%**

Te poți abona la ProSport folosind una din cele trei metode:

Cel mai bun ziar de sport din Romania vine la tine acasă

Prin OP sau mandat poștal

Completează talonul alăturat, decupează-l și trimite-l împreună cu dovada plății prin poștă la OP 1 – CP 866, sector 1, București, la e-mail abonamente@mpg.ro sau fax 0318.256.243.

Prin SMS (ProSport luni-sâmbătă pentru o lună)

Trimite un SMS la numărul 7533 (tarif 7 € fără TVA) cu textul CUMPAR PROSPORT. Contravaloarea abonamentului va fi reținută direct din factura ta de telefon mobil. Apoi te vom contacta noi telefonic pentru a stabili restul detaliilor.

Online pe www.ProSport.ro

Completează câmpurile cu toate datele cerute. Plata se efectuează online. Ai nevoie doar de un card de credit/debit VISA, MASTERCARD, VISA ELECTRON sau MAESTRO valabil.

Contravaloarea abonamentului se poate achita prin ordin de plată la orice bancă sau prin mandat poștal la orice oficiu poștal, în contul PUBLIMEDIA INTERNATIONAL – RO76INGB0001000180258927 deschis la ING BANK, sector 1, CIF RO 12530043. **Abonament pentru edițiile luni-sâmbătă.** Prețul include TVA și taxele de distribuție.
Publimedia International își asumă responsabilitatea trimiterii abonamentului către dumneavoastră. Eventualele erori în distribuție nu cad în sarcina noastră, dar trebuie semnalate imediat pe adresa abonamente@mpg.ro

Numele și prenumele*: .....
Adresa*: .....
.....
Telefon*: ..... Fax: .....
E-mail: .....
* câmpuri de completat obligatoriu

☐ Nu sunt de acord ca datele mele personale să fie incluse în baza de date cu cititorii produselor editate de PubliMedia International, conform Legii 677/2001.

Abonamentele achitate până la data de 20 a fiecărei luni vor fi onorate începând cu data de 1 a lunii următoare.

☐ **ProSport (luni-sâmbătă) / 1 lună ..... 20 RON**
☐ **ProSport (luni-sâmbătă) / 3 luni ..... 55 RON**
☐ **ProSport (luni-sâmbătă) / 6 luni ..... 100 RON**
☐ **ProSport (luni-sâmbătă) / 12 luni ..... 185 RON**
☐ ProSport (luni-sâmbătă) și Gândul / 1 lună ..... 25 RON
☐ ProSport (luni-sâmbătă) și Ziarul Financiar / 1 lună ..... 43 RON
☐ ProSport (luni-sâmbătă), Ziarul Financiar și Business Magazin / 12 luni ..... 585 RON
☐ ProSport (luni-sâmbătă), Ziarul Financiar, Business Magazin și TimeOut București / 12 luni** ..... 615 RON
** ofertă valabilă numai pentru București

Moda zilei:
FITE, PONTURI, BĂNUIELI

EX-SOȚIA LUI MUTU ARE IUBIT MILIARDAR

Alexandra Dinu, fosta soție a lui Adrian Mutu, are o relație cu Andrea Rizzoli. Italianul de 30 de ani este descendentul familiei Rizzoli, care a fondat imperiul media RCS, din care fac parte Marca, Gazzetta dello Sport sau Corriere della sera. Conform Libertatea, Alexandra și Andrea au fost pozați de curând împreună pe o plajă lângă Roma, alături de Mario, fiul lui Adi Mutu. ■

CULMEA ZGÂRCENIEI / Părinții juniorilor de la unica echipă ajunsă la un turneu final acuză clubul Rapid că-i obligă să achite cei 2.500 de euro necesari participării la competiție

Performezi? Plătești!

Foto: PROSPORT

PUBLICITATE

TVA aplicabil la achiziționarea cartelei. Minute internaționale către rețelele fixe din Europa. Creștere de 20min/lună timp de 5 luni. Detalii pe www.vodafone.ro/combina-te. Vodafone este cea mai mare rețea internațională de comunicații mobile, cu 302 de milioane de clienți în circa 70 de țări.

Adrian DUMITRU
adrian.dumitru@prosport.ro

La Rapid, până și performanța e sancționată! Părinții copiilor din grupa de juniori '94 acuză conducerea clubului că-i obligă să plătească participarea la turneul final de la Timișoara.

Autorul ciudatei idei ar fi însuși George Copos. Patronul giuleștenilor ar fi sugerat, în primă fază, ca singura grupă de juniori calificată într-un play-off să nu se prezinte la turneu. Dacă, totuși, copiii se încăpățânează să încerce cucerirea titlului național, părinții sunt obligați să suporte cheltuielile estimate la 2.500 de euro!

Pentru că grupa copiilor născuți în 1994 a terminat campionatul pe locul doi și s-a calificat în play-off, părinții vor trebui să facă chetă pentru a achita cazarea și transportul. „Antrenorul Gabriel Pleșa și coordonatorul centrului de juniori Octavian Niță ne-au transmis că va trebui să strângem bani pentru deplasările din play-off, deoarece Rapid nu poate da niciun ban din cauza crizei economice. Toți suntem dezamăgiți și unii dintre noi chiar ne gândim să ne transferăm copiii", a mărturisit unul dintre părinți.

Antrenori demiși

Centrului de copii și juniori îi sunt suficienți 55.000 de euro/an, iar averea lui Copos este estimată la circa 300 de milioane de euro. În ciuda acestei situații, Octavian Niță tocmai a refuzat sponsorizarea unui afacerist care se oferise să dea la grupa 1994 suma de 25.000 de lei.

> **Vom analiza cazul, deși știu că Rapid a suportat cheltuielile pentru această deplasare**
> **GRIGORE SICHITIU**
> director general Rapid

Patru dintre cei mai vechi antrenori ai juniorilor au fost dați afară de la club. Marin Stelian, Florian Tiță, Ciprian Niță și Ioan Pop sunt cei disponibilizați de Rapid, însă fără să li se acorde salariile la zi, întârzierile fiind, în unele cazuri, de două-trei luni. ■

DATORI VÂNDUȚI

RAPIDIȘTII AU 10 PROCESE LA FIFA!

Grigore Sichitiu, managerul general de la Rapid, a povestit ieri că gruparea „feroviară" e în pragul falimentului. „Avem 10 procese la FIFA, cu șanse nule să câștigăm vreunul! Fostul conducător al clubului, Constantin Zotta, ne-a lăsat cu datorii uriașe. Chiria pentru stadion, 700 de euro pe lună, n-a mai fost plătită din iunie anul trecut. Vă imaginați că am fost dați în judecată și de un hotel, pentru 3.000 de euro?". La o socoteală sumară făcută de Sichitiu, Rapid a pierdut, după cele șase luni de domnie Zotta-Peseiro, peste 3.000.000 de euro. ■

DIN UMBRĂ

Copos, la cârmă

Deși spune că nu-l mai interesează fotbalul, George Copos este cel care supervizează transferurile din Giulești. Magnatul este cel care a luat legătura cu Mircea Lucescu, cu scopul de a-i cere să-i îmbuneze pe italienii de la Inter. Aceștia i-au permis în cele din urmă lui Daminuță să joace un an la Rapid. ■

REUNIRE

Daminuță, primul antrenament

Cristian Daminuță va participa azi la reunirea lotului, iar de la ora 18:00 va efectua primul antrenament. La ședință nu vor participa Bozovic, Cesinha, Spadacio, Djalovic, Andrade și Ivelja. Conform lui Grigore Sichitiu, primii patru refuză să mai joace în România. ■

PROVIZORAT

Hizo e de decor

Viorel Hizo se întoarce din vacanță neîncrezător în statutul său de antrenor al giuleștenilor. „Dulăul" va participa azi la reunirea lotului, dar se așteaptă în orice clipă să fie dat afară. „La Rapid, orice e posibil. Oricând te aștepți să ți se spună «Goodbye, my love, goodbye»", a afirmat acesta. ■

Judeteana TARGU MURES

944.229 DE VIZITATORI unici în mai pe www.prosport.ro (SATI) • 624.000 CITITORI zilnic (SNA ianuarie 2008 - ianuarie 2009)

Numărul 3660
Marți, 30 iunie 2009
16 pagini ◤ Tiraj: 67.869

ANALIZĂ NU MAI EXISTĂM ÎN SPORTURILE OLIMPICE! »14

de HUȚU

PRO SPORT

Cotidian național de sport editat de Publimedia Internațional - Companie MediaPro

EDIȚIE DE TRANSILVANIA

„«U» CLUJ VA FI PESTE CFR!"

Florian Walter, noul stăpân de pe „Ion Moina", promite că „studenții" vor lua fața „feroviarilor" în 3-4 ani

de MĂCICĂȘAN »6

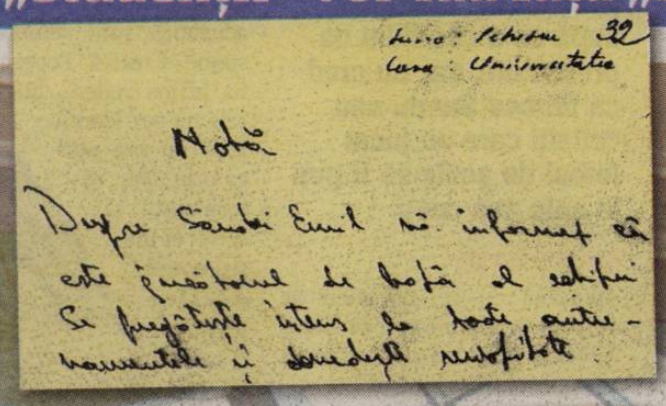

Iubito! Petrotru 32
Casa: Universitatea

Dragă

Dragă Sandu Emil să informat că este înștiințat de boală și sahtiri Se pregătește intens de toate antrenamentele și dorește neapărat

Iubita să mă aibă mîini o grijă cu mîncarea să o fie-i bun. Să fumă mîna să slăbească mîncare să-i dea-o mai ușoară

ProSport are o scrisoare a lui Gică Popescu din 1985 și a comparat-o cu una dintre notele informative ale „Baciului" la Securitate: scrisul nu pare asemănător

• Prețul deconspirării ar fi fost 5.000 de lei!

de ENCIU »2-3

Foto: Cosmin MOTEI

ANALIZA GRAFOLOGICĂ

FRUMOASA SORANA A CÂȘTIGAT MECIUL CU URÂTELE DE LA WIMBLEDON de BASESCU »15

LOBBY PENTRU MANU

Ricardo Cadu spune că noua țintă a CFR-ului este afacerea perfectă pentru ardeleni »8

de STAN

„STEAUA TREBUIA RETROGRADATĂ!"

Nicolae Manolescu reacționează la inițiativa ProSport „Afară din fotbal!": „Să se ia măsuri drastice!" »12

de NEGOESCU

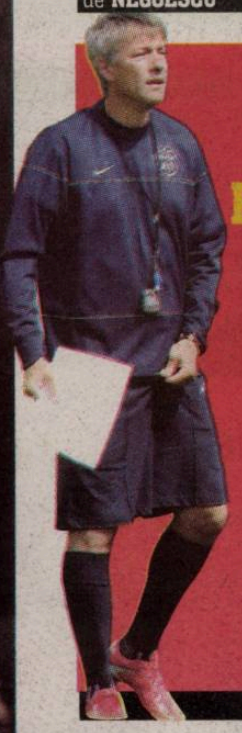

CUM I-A CUCERIT BERGODI PE STELIȘTI

ProSport a intrat în intimitatea Stelei și vă prezintă metodele de antrenament ale lui Bergodi »4-5

de VLAD

KAKA, PROFETUL BRAZILIEI

Ce le-a spus jucătorul lui Real colegilor săi de la națională la 0-2 cu SUA »13

de DUMITRESCU

Azi, ora 21:00, DIRECT SPORT.RO Prezentarea lui Kaka la Real Madrid

Cel mai bun ziar de sport din România
www.prosport.ro
PREȚ: 1,3 lei
5 948360 095005
Biblioteca Județeană MUREȘ TÂRGU MUREȘ

SPECIAL

VASILE IANUL
fost președinte Dinamo

Nu mă surprinde faptul că Gică Popescu a avut legături cu Securitatea. De obicei, ținta erau jucătorii mai reprezentativi

IONUȚ LUPESCU
director general FRF

Nu mi-l imaginez pe Gică la 17-18 ani făcând altceva decât să joace fotbal. Și eu am jucat la echipa Ministerului de Interne și probabil eram cel mai mult monitorizați

ANCHETĂ / Acuzat că a fost informator la Securitate, Gheorghe Popescu se apără

A fost sau n-

Alexandru ENCIU
alexandru.enciu@prosport.ro

„Gică Popescu informator la Securitate" a fost bomba zilei de ieri în presa românească. Conform materialelor prezentate de Adevărul și Gazeta Sporturilor, pe baza documentelor din arhiva CNSAS, „Baciul" a dat cu subsemnatul în perioada 1986-1988, pe vremea când era legitimat la Universitatea Craiova.

Sunt gata să bag mâna în foc pentru el. Prea ușor cădem pradă ispitelor de a lovi un om care, cu siguranță, este nevinovat

ANGHEL IORDĂNESCU
fost selecționer

Sub numele conspirativ „Petrescu", fostul component al „Generației de Aur" ar fi scris nouă note informative. Șase se află la dosarul său, trei însă lipsesc, fiind atașate, din câte se pare, la dosarele persoanelor despre care jucătorul născut la Calafat ar fi „ciripit".

Recrutat de „Secu" la numai 19 ani

Popescu a fost recrutat pe pe 25 februarie 1986 de ofițerii Constantin Guță și Victor Velisciu, pe când jucătorul avea numai 19 ani. Printre cei „turnați" se află foști colegi, precum Vasile Mănăilă, Emil Săndoi, sau antrenori, ca Constantin Teașcă sau Constantin Oțet, însă majoritatea informațiilor sunt banale. Ultima notă datează din 1988, atunci când se scrie că Gică Popescu ar fi acceptat ca garsoniera sa din Craiova să intre în circuitul caselor conspirative.

„Scrisul e apropiat, dar nu este al meu"

Gică Popescu a contestat atât veridicitatea dosarului, despre care a spus că este unul fabricat, cât și autenticitatea documentelor: „Sunt prea multe note pentru a nu-mi aduce aminte de ele. Ce mă uimește este faptul că scrisul de pe documentele respective

Popescu ar fi un pericol pentru FRF, mai ales după ce a candidat ca președinte, dar nu cred că Mircea Sandu sau ceilalți care au jucat fotbal de acolo să fi pus la cale așa ceva

EMERIC IENEI

seamănă cu scrisul meu de atunci, deși sunt câteva litere diferite. Însă eu nu am scris nicio notă informativă".

Pentru a putea face o comparație ologrefă, ProSport a luat legătura cu tatăl fostului jucător. Aflat la Calafat, Constantin Popescu a acceptat ideea și ne-a pus la dispoziție un bilețel lăsat de Gică părinților săi, în 1985. „Nu avem nimic de ascuns. Este în interesul nostru să arătăm că acuzațiile sunt nefondate", spune Costică Popescu. La prima vedere, literele nu par identice. Însă nu era obligatoriu ca informatorii să scrie ei înșiși notele. Acestea puteau fi întocmite de ofițerii de legătură, iar informatorii doar să le iscălească. ■

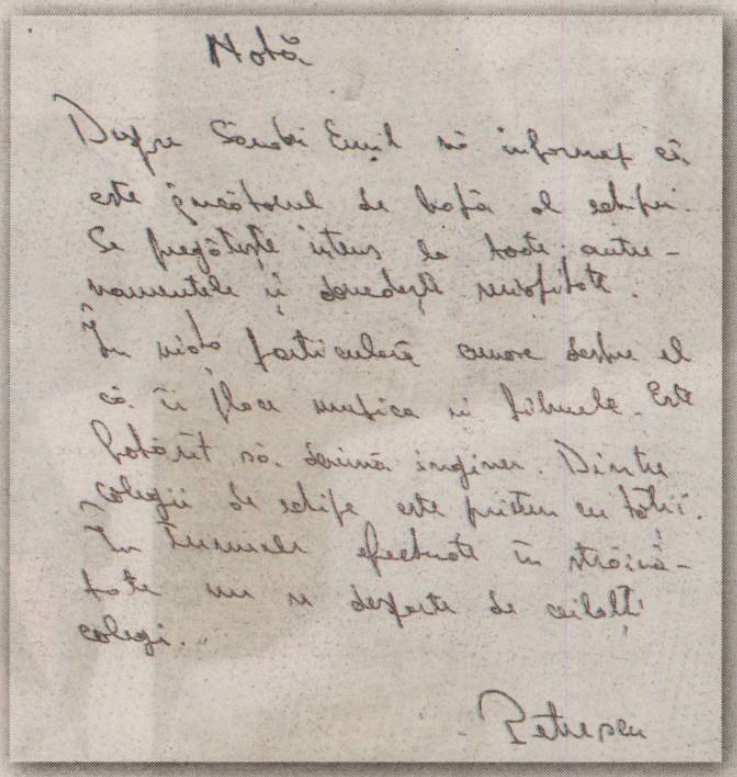
Hotă

După Sandi Emil ni informat că este președintele de bază al echipei. Se pregătește intens la toate antrenamentele și dovedește seriozitate.

În ceea frățietate avem despre el că în ploaie murdară și hîrtie. Este potrivit să. Semnă înglinem. Dintre colegii de echipă este prieten cu toți. În timpul efectuat în străinătate nu a despărțit de ceilalți colegi.

Petrescu

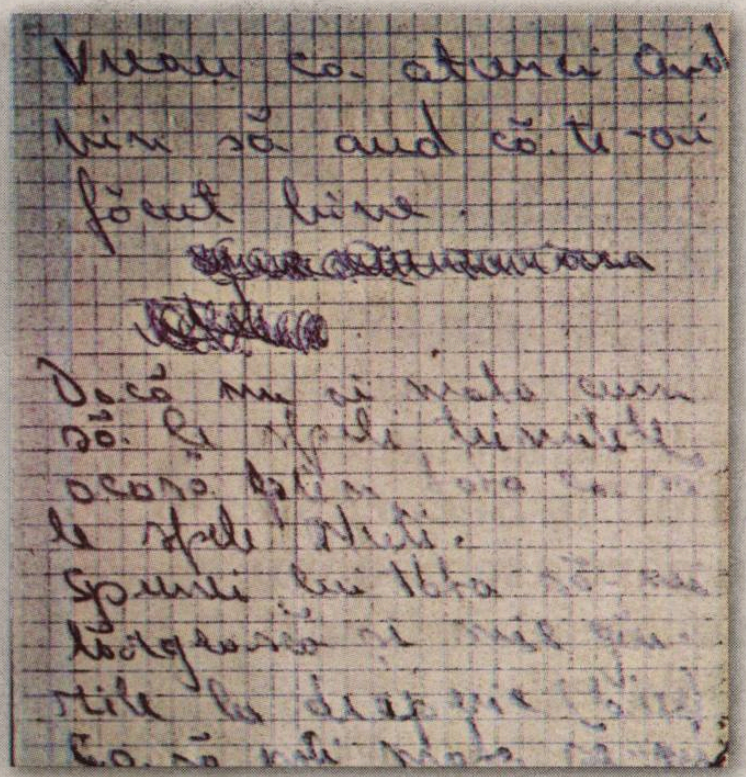
Vreau să. atunci când îmi voi auzi să. îți voi făcut bine.

Dacă nu ai mata cum să le speli, trimite-le acasă prin tata, ca să le spele Nuți. Spune-i lui tata să-mi lărgească și

Nu cred că Gică putea, mai ales la vârsta aceea, să facă așa ceva. Căutați-i pe adevărații securiști care au fost în fotbal și despre care apar tot felul de documente. Am făcut și eu o cerere să-mi văd dosarul de la CNSAS, dar nu am primit niciun răspuns

FLORIN PRUNEA
fost director Relații Internaționale FRF

În așteptarea unei analize grafologice, ProSport a încercat să compare cu ochiul amatorului cele două scrisuri. Am folosit următoarele fragmente. Din scrisoarea către familie: „Dacă nu ai mata cum să le speli, trimite-le acasă prin tata, ca să le spele Nuți. Spune-i lui tata să-mi lărgească și mie găurile la draperie ca să poți mata să-mi pui perdeaua". În nota informativă despre Emil Săndoi semnată Gică Popescu am comparat bucata: „Despre Emil Săndoi vă informez că este jucătorul de bază al echipei. Se pregătește intens la toate antrenamentele și dovedește seriozitate".

ASEMĂNĂRI: Scrisul este înclinat ușor la stânga • Litera „D" este similară în ambele texte, în cuvântul „Dacă" în scrisoarea către familie, respectiv în „Despre" în nota de la Securitate. • Litera „S" pare identică în ambele mesaje, în „Spune-i", respectiv „Se" • „r" și „l" sunt scrise asemănător în ambele texte

DIFERENȚE: Literele „n" și „m" au o formă mai ascuțită în scrisoarea către familie, decât în nota de la Securitate, unde sunt mai „strânse" • Litera „s" este mai rotunjită în scrisoarea personală, mai ascuțită în nota informativă •

CE SPUN FOȘTII COECHIPIERI

PAVEL BADEA
Eu cu Gică Popescu am fost ca frații în acea perioadă. Eu, personal, nu-l văd să facă rău cuiva. Este un om integru, cu credibilitate

EUGEN NEAGOE
Nu cred că Gică a fost colaborator al Securității. Au fost patru ani în care ne-am dezbrăcat împreună în vestiar. Nu existau nici măcar suspiciuni că între noi ar exista informatori

ADRIAN POPESCU
Poate la FRF deranjează apariția unui contracandidat puternic. Se vrea distrugerea imaginii marilor sportivi, să nu ajungă ei la conducerea sportului, ci numai profitorii

NICOLAE TILIHOI
Nu-mi permit să fac afirmații în această problemă. Nu pot să spun nici că a fost, nici că nu. Timpul va stabili. E păcat să facem astfel de comentarii la adresa lui Gică Popescu

PRO

Dan FILOTI
dan.filoti@prosport.ro

Naiv

Nu cred nici pe departe că Gică Popescu e vreun naiv care face ce face și cade la mijloc. Chiar și așa, ar avea o problemă despre care nu ne lăsase să știm atunci când era fotbalist și obișnuia să iasă cu capul sus și mingea la picior din situații mai grele. Iar problema asta de dată recentă probabil, de fapt sigur, l-ar împiedica să conducă un întreg fotbal românesc. Dar asta e altă discuție.

Gică Popescu, victima din dosarul transferurilor, mergând spășit să plătească taxe la stat, și Gică Popescu, stând dezamăgit și declarând: „Mă simt la fel de trist ca după meciul cu Suedia, de acum 15 ani". Contrastant. Atunci și-a asumat tacit greșeala, acum a fost altfel... A ieșit, a vorbit și a părut sincer. Ca un jurământ pe ce a obținut fotbalul românesc mai frumos. Discursul lui Gică de ieri a fost necosmetizat: „Oi fi făcut eu multe, dar asta... asta chiar nu am făcut! În niciun caz intenționat!". Un fotbalist de 18 ani și ceva înainte de Revoluție conștientizând asta... Cam greu. Numai când mă gândesc la cât de naivi arătau liceeni de atunci, cu cravatele acelea subțiri de piele...

CONTRA

Matei UDREA
matei.udrea@prosport.ro

Diversiunea

Paranoia este una dintre bolile modernității. Dacă peste condițiile favorizante din societate turnăm bani, notorietate, glorie, amestecul devine exploziv. Încurajat inconștient de prieteni îndoielnici, Gică Popescu a sorbit până la ultima picătură pocalul cu acest cocktail devastator. Și ieri, când în presă a ieșit la iveală dosarul de informator al Securității pe care l-a avut Baciul, fostul mare fotbalist a acuzat. S-a victimizat. Aici e mâna Nașului! El a instrumentat totul, din umbră!

Popescu știe că atacul e cea mai bună apărare. Și atunci, a îmbrățișat diversiunea, tactica pe care Securitatea căreia i-a scris (sau nu) a împins-o spre perfecțiune. A folosit-o și atunci când a fost prins cu ilegalitățile de la transferul lui Bratu. O folosește din nou acum. Pentru că - nu-i așa?

- românii trebuie să știe: de vină nu e făptașul, ci aceia care îndrăznesc să-l dea în vileag...

VICTOR BECALI
impresar FIFA

Sunt convins că Gică Popescu nu a făcut așa ceva. E posibil să se urmărească denigrarea lui. Cred că există foști fotbaliști care sunt încă ofițeri în serviciile de informații

GIGI BECALI
patron Steaua

N-a făcut rău nimănui, dar mă deranjează că nu recunoaște. Asta arată că are un caracter murdar. Sunteți siguri că Hagi n-a făcut note?

spune că documentele sunt măsluite

a fost?

DEZVĂLUIRI / Antrenorul Nicolae Zamfir povestește un lucru incredibil

„În '86, era plătit de MI"

George PĂUNESCU
(Craiova)

Ministerul de Interne l-a numit pe Popescu sergent major la Pază și Ordine în 1986, în încercarea de a-l aduce la Dinamo.

Nicolae Zamfir (foto), cel care l-a dus pe Gică Popescu de la Calafat la Universitatea Craiova, susține că „toți sportivii care făceau atunci deplasări în străinătate erau întrebați cum e pe acolo, ce a făcut Vasilică, ce a făcut Costică". Antrenorul povestește cum Popescu a ajuns fără să vrea sergent în cadrul MI.

„Pe vremea aceea a fost curtat și de Steaua, și de Dinamo, în același timp. Dinamo s-a repezit și l-a făcut sergent major ca să-l ia. Dar noi am descoperit că avea două salarii, fapt ilegal pe vremea aceea. Unul de la

RAT Craiova, unde era angajat de Universitatea, și unul de la Dinamo. Am făcut plângere și Dinamo a renunțat. Dar în acest interval el nu a dat nicio informație Miliției sau Securității", a declarat Zamfir.

Un angajat de atunci al Miliției ne-a dezvăluit sub protecția anonimatului că „Popescu a fost numit sergent major la Pază și Ordine, dar nu s-a dus niciodată să-și ridice legitimația de la Miliție". ■

REACȚII / Gică Popescu garantează că n-a fost informator

Revoltat!

Andrei NOURESCU
andrei.nourescu@prosport.ro

Gică Popescu a declarat că articolele apărute despre colaborarea cu Securitatea sunt neadevărate.

„Cred că această mare minciună apărută în mai multe ziare este livrată de cineva. Voi încerca în perioada următoare să aflu. În ultimele două luni am lăsat să se întrevadă intenția de a candida la funcția de președinte al FRF. Este o coincidență ca imediat să apară această chestiune foarte urâtă... Ceea ce s-a întâmplat azi mă face să mă gândesc foarte, foarte serios să candidez din nou", a declarat Popescu.

„Baciul" a părut foarte afectat de dezvăluiri: „O stare ca asta, mâhnire și supărare enormă, nu am mai avut din 1994, de la meciul cu Suedia. Nu mă gândesc că în spatele acestor articole ar fi Mircea Sandu, nu mă gândesc la nimeni, dar eu nu cred în coincidențe, sunt mult prea mari. Nu am semnat niciun angajament de colaborator, ci doar o chestie generală, prin care mă angajam să apăr interesul general. De aici până la a deveni colaborator al Securității este o distanță foarte mare", a spus Popescu.

„Acum mi-e rușine să dau ochii cu Emil Săndoi, e groaznic, e oribil, pentru că sunt prieten cu el. Pot să știu eu ce crede el acum? Să-i dau telefon lui Emil înseamnă să mă scuz, iar cine se scuză se acuză". ■

MARIAN BÂCU

Eu cred că Gică n-a avut nicio legătură cu Securitatea. Au trecut 20 de ani de la Revoluție. Dacă era ceva adevărat, se afla până acum

DEZBATERE / Dedesubturile „afacerii CNSAS"

Cât costă un dosar

„Cineva a concertat acest atac", a declarat Gică Popescu. ProSport a mers pe firul acestui dosar și vă prezintă modul în care ajung în presă informațiile de la CNSAS.

1. În spatele dezvăluirilor despre Gică Popescu se află un grup civic, „Miliția Spirituală". Este o organizație formată din vreo 30 de membri, însă numai trei dintre aceștia au statut de cercetător la CNSAS. **Orice cetățean din România se poate acredita la CNSAS, folosind informațiile în scopul cercetării științifice, inclusiv jurnalistice.**

2. Mihail Bumbeș (28 de ani) și Mihai Burcea (33 de ani) sunt doi dintre liderii „Miliției Spirituale". „Facem acest lucru din 2004, cu scopul de a-i verifica pe cei care populează spațiul public. Am mers pe ideea că nu au apărut de nicăieri", spun ei. **Asanarea societății trebuia făcută imediat după 1990, dar prea mulți securiști rămăseseră în posturi-cheie în societate. Pe scara vinovăției, ei ocupau primul loc, iar informatorul, ultimul. Paradoxal, s-a început înfierarea sistemului punându-i la zid pe cei din urmă.**

3. Cum s-a ajuns la Gică Popescu? „Facem un studiu pe sport. Am luat la verificat mai multe dosare, așa am dat de Gică Popescu. În 2005, noi am fost cei care am protestat în fața sediului FRF împotriva lui Mircea Sandu. L-am sprijinit pe Gică Popescu. Atunci nu știam că a dat note informative", spune Bumbeș. **La CNSAS nu există dosar de urmărit sau de informator care să vizeze un jucător de fotbal de la Dinamo. Cei de la Steaua au dosare de urmărit.**

4. Cât costă un dosar? „Nu luăm bani pentru dosarele oamenilor. Le punem gratuit la dispoziția opiniei publice. Acum am colaborat doar cu o anumită parte a presei. Luăm bani doar pe investigațiile jurnalistice", spun cei doi. **În iarnă, mai multe redacții, între care Evenimentul Zilei și ProSport, au primit o ofertă la pachet: 20 de anchete jurnalistice documentate pe baza unor informații din arhiva MI la prețul de 5.000 de lei. Ambele redacții au refuzat. Sursa: „Miliția Spirituală". Este legal? Este moral? Doar cititorii pot decide.**

5. În loc de concluzie. CNSAS a dat ieri un comunicat prin care anunță că toți cercetătorii au obligația să respecte și să ocrotească viața intimă, familială și privată a persoanelor menționate în documentele pe care le consultă. Atunci, de ce mai permite accesul la dosare? **În numele adevărului, oamenii trebuie să afle cine au fost torționarii sistemului comunist și cozile lor de topor. Dar totul trebuie făcut la suprafață, nu prin înțelegeri ascunse.**

În 2005, „Miliția Spirituală" a manifestat în fața sediului FRF, cerând ca „lichelele, barbugii și securiștii să lase fotbalul în pace". Atunci, Bumbeș și Burcea (al doilea și al treilea din dreapta) l-au susținut fățiș pe Gică Popescu

PUBLICITATE

Cum să vorbești la mobil, la volan, fără să încalci legea!®

De la începutul anului, salariul minim brut pe economie este 600 de lei, ceea ce poate că nu te interesează.

Dar sigur te interesează că, din cauza asta, amenda contravențională pentru vorbit la telefonul mobil în timp ce conduci mașina s-a majorat și acum este între 120 și 180 de lei, conform articolului 36, paragraful 3, din Codul Rutier: conducătorilor de vehicule le este interzisă folosirea telefoanelor mobile atunci când aceștia se află în timpul mersului, cu excepția celor prevăzute cu dispozitive tip „mâini libere". Plus două puncte în minus la carnet.

Normal că e important să răspunzi când îți sună telefonul, că d-aia e mobil. Ce te faci însă când telefonul sună iar tu ești în mașină și conduci? Ce faci însă când ai de vorbit la telefon și în același timp trebuie să faci manevre mai complicate?

E mai simplu: în loc să te claxoneze și să te înjure ceilalți șoferi că te miști în reluare sau greșit, în loc să fii sancționat contravențional și să plătești amendă până la 180 de lei, mai bine îți iei un kit „hands free", că tot e ofertă în magazinele Germanos la kit-urile Nokia, la prețuri între 70 și 110 lei!

De banii aceștia nu primești amendă, ai mâinile libere, poți vorbi în timp ce șofezi, te poți chiar da jos din mașină și vorbi, pentru că sistemele hands free Bluetooth de la Nokia au o rază de acțiune de câțiva metri și telefonul tău este în mașină.

E simplu: în loc să riști să decartezi amenzi de minim 120 de lei, îți iei cu maxim 110 lei un kit hands free de la Germanos și vorbești cât te ține bateria.

BECALI: „M-AM ÎNȚELES CU BOZOVIC!"

Gigi Becali a afirmat că a ajuns la un acord cu Vladimir Bozovic, asta după ce în urmă cu câteva zile se înțelesese cu Rapid pentru 700.000 de euro. „Cu Bozovic pot să spun că m-am înțeles la salariu", a afirmat Becali, ieri, la Sport.ro, jucătorul urmând să încaseze 200.000 de euro pe an. ■

MECIURILE STELEI ÎN AUSTRIA

1 iulie • ora 19:30
STEAUA
HK Celje

3 iulie • ora 19:30
STEAUA
Bohemians Praga

5 iulie • ora 19:30
STEAUA
Dinamo Zagreb

7 iulie • ora 19:30
STEAUA
ȚSKA Sofia

OPINIE
OFSAID

Marius GEANTĂ
marius.geanta@prosport.ro

Noi muncim, nu vorbim!

Dumitru Bucșaru tinde să devină un om providențial, model de om de afaceri de succes și investitor degrabă schimbător al regulii jocului din prima divizie doar pentru că refuză expunerea în presă. Antecedentele cu patroni penali de echipe de fotbal transformați de gargara perpetuă în vedete TV acoperitoare ale eșecurilor ne-au determinat a dori în primul rând oameni tăcuți și abia apoi competenți la conducerea formațiilor românești. Este de ajuns să ne gândim, de exemplu, la Nicolae Badea, cel mai puțin prezent mediatic dintre cei vinovați de eșecul continuu în plan european al lui Dinamo, pentru a sesiza că lipsa de implicare în disputele TV nu este direct proporțională cu o calificare în plan managerial. La fel Săvulescu, Walter și, parțial, chiar Copos sau Paszkany. Dacă, peste noapte, acești oameni ar accepta să ia parte la nesfârșitele talk-show-uri pe teme sportive, este posibil să asistăm la o surprinzătoare schimbare a ierarhiei celor mai slab pregătiți conducători de cluburi din România. Tăcerea acestora naște doar monștri ai performanței sportive, nu și ai lumii audio-vizuale.

PORTRET / ProSport vă prezintă metodele prin care Bergodi a reușit să-i cucerească

PEDAGOGUL

Tehnicianul italian a început să lucreze tactic cu jucătorii sistemul 4-4-2, explicând fiecăruia ce și unde a greșit

Fidel demersului de a permite presei să asiste la primele 15 minute ale ședinței de pregătire, Cristiano Bergodi nu s-a sfiit ieri să lucreze și tactic de față cu jurnaliștii.

ProSport a aflat ce s-a petrecut pe parcursul tuturor celor 60 de minute de antrenament și vă înfățișează fața nevăzută a italianului, unul care îmbină indicațiile tehnico-tactice cu încurajările părintești.

Ieri, la primul antrenament al zilei, Bergodi a decis să lucreze doar cu zece jucători plus secundul Teja, restul fiind trimiși la sala de forță alături de preparatorul fizic, Ionel Colonel. Primele indicii despre sistemul pe care Steaua îl va etala sezonul viitor au apărut din așezarea fotbaliștilor: patru mijlocași și doi atacanți contra unei linii de fund alcătuită din patru apărători. Pe scurt: clasicul 4-4-2! Sistem pe care italianul încearcă să-l implementeze noilor săi elevi printr-un discurs calm și la obiect, după cum se va observa mai jos.

1 CEL MULT DOUĂ ATINGERI

Unul dintre exercițiile efectuate ieri la antrenamentul Stelei a avut drept scop implementarea ideii că un jucător nu trebuie să efectueze mai mult de două atingeri în faza de atac. Totul începea de la mijlocași, care aveau sarcina precisă de a plimba balonul din două atingeri, faza finalizându-se cu centrările în cros ale lui Nicoliță și Ochirosii către vârfurile Bogdan Stancu și Rusu. La rândul lor, cei doi atacanți erau păziți de linia de fundași formată din Golanski, Ghionea, Goian și Petre Marin, în poartă fiind preferat Tătărușanu.

Cum au fost dispuși jucătorii

■ mijlocași și atacanți vs ■ fundași

2 A OPRIT EXERCIȚIUL PENTRU EXPLICAȚII

Bergodi a oprit antrenamentul de fiecare dată când observa că jucătorii nu execută corect indicațiile tactice. „Păi, ce faci, Răzvan? Nu trebuie să joci în viteză, ăsta e exercițiu bazat pe tactică. Ai două posibilități când mingea ajunge la tine: ori o dai înapoi către Ionescu, ori mergi cu ea un metru mai în față și centrezi în cros. Tu decizi ce este de făcut, în funcție de fază. Repet, ușor, că este antrenament tactic, nu bazat pe viteză", i-a spus italianul internaționalului de tineret. La rândul său, Goian s-a oprit din antrenament cu permisiunea lui Bergodi și a întrebat: „«Mister», eu ce trebuie să fac la această fază? Ies în tușă să-l dublez pe Golanski sau îmi țin omul în marcaj?", a întrebat Goian. „Da, «Goe», știu ce zici, lasă că reglăm noi relațiile de joc, că o să mai lucrăm și la acest aspect", i-a răspuns părintește Bergodi.

3 PLAYMAKER-UL ANDREI IONESCU

Un alt tip de exercițiu cerut de Bergodi a fost preluarea balonului de către vârfurile Stelei direct de la mijlocașul central Andrei Ionescu. În acest moment, linia de apărare a Stelei juca avansat, Goian și Ghionea având mare grijă la preluările lui Rusu și Stancu.

Lotul care s-a antrenat cu Bergodi
Tătărușanu, Golanski, Goian, Ghionea, Petre Marin, Bănel Nicoliță, Andrei Ionescu, Ochirosii, Rusu, Stancu

Lotul care a plecat la sala de forță
Zapata, Cezar Lungu, Baciu, Tudose, Daniel Bălan, Filip, Bicfalvi, Onicaș, Stancu, Kapetanos, Surdu

4 ZÂMBESC DIN NOU

După ce l-a convins pe Gigi Becali, italianul Bergodi i-a convins și pe jucători. După numai patru zile de pregătire în cantonamentul din Austria, steliștii par schimbați în totalitate ca atitudine. Ieri, la ieșirea pe terenul de antrenament, a atras atenția atmosfera relaxată cu care fotbaliștii au intrat pe teren. Cei mai puși pe șotii au fost Stancu și Ochirosii, care l-au tachinat pe Bănel Nicoliță, chiar sub privirile antrenorului italian, care i-a acompaniat cu un zâmbet până în momentul în care a dat fluierul de start al antrenamentului.

Corespondență din **Austria**, de la **Daniel VLAD** (text) și **Alexandru HOJDA** (foto)

pe jucătorii Stelei

SISTEMUL SĂU PREFERAT

Cristiano Bergodi a folosit sistemul 4-4-2 pe la majoritatea echipelor la care a activat în campionatul românesc. Și de fiecare dată rezultatele au fost cele așteptate de la el. Cu excepția mandatului de la CFR Cluj, când a preferat modulul 4-3-3, la FC Național, Rapid și Poli Iași a jucat numai 4-4-2.

INTERVIU / Sorin Ghionea a încercat să le ofere o explicație celor care îl consideră un tip conflictual

„Nu știu să pierd“

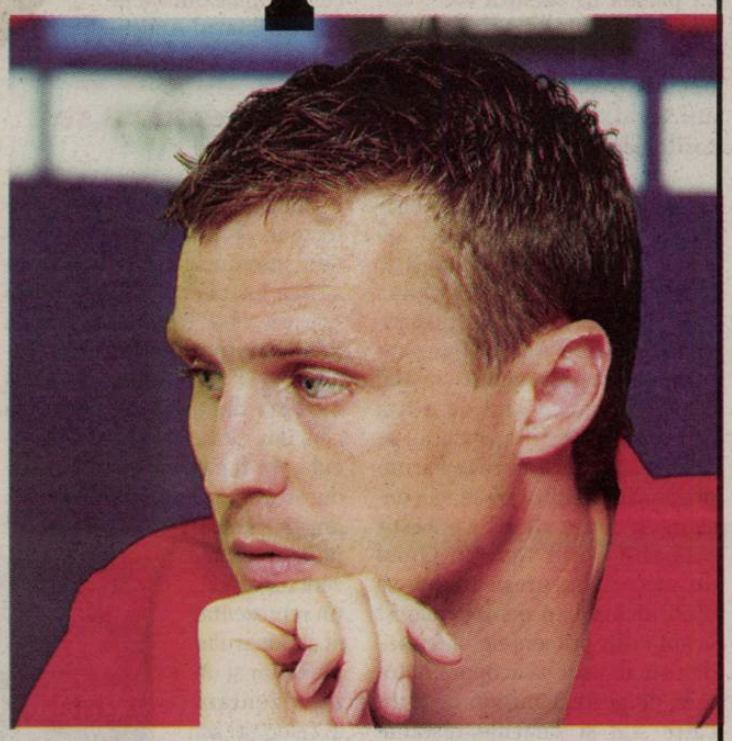

Căpitanul roș-albaștrilor a discutat ieri din cantonamentul austriac despre cât de greu îi e Stelei să joace în Europa League și nu în Liga Campionilor, competiție cu care își obișnuise fanii în ultimii ani.

Acum, la antrenamente sunteți mai zâmbăreți, ce s-a întâmplat?

Nu e vorba de asta! Eram zâmbăreți și înainte, dar din păcate nu prea am avut rezultate. Poate și asta a contat.

Este Bergodi diferit de ceilalți antrenori ai Stelei?

Personal, ca jucător, nu ar fi frumos să fac o comparație între antrenori. Am lucrat și cu Protasov, Zenga, Lăcătuș, Dorinel Munteanu și, vă repet, nu ar fi frumos, din respect pentru ei, să facem comparații.

Te-a mulțumit clasarea Stelei pe locul 6?

Normal că nu mi-a făcut plăcere. Chiar dacă acum în joc este orgoliul nostru și trebuie să jucăm cât mai bine în cupele europene, o participare în grupele Ligii Campionilor nu se compară cu nimic. Ne-au lipsit și suporterii în acest an, iar eu sper ca prin rezultatele noastre să-i determinăm să revină alături de noi.

S-a tot vorbit de atitudinea ta din ultimul timp... Ce s-a întâmplat între tine și Pleșan?

Hai să lămurim și acest aspect. La Urziceni, între mine și Pleșan nu s-a întâmplat nimic. După meci ne-am dus la dușuri, ne-am șters și am plecat. Tot așa s-a spus că și la Galați am avut un conflict cu un coleg de-al meu. Nici acolo nu a fost nimic.

Dar, totuși, Pleșan a fost exclus din lot...

Vă repet, din punct de vedere profesional, nu s-a întâmplat nimic.

Dar despre conflictul cu Lucescu jr ce poți spune?

Nu e vorba de astfel de lucruri. Eu la Steaua am fost învățat cu performanțe, iar din acest motiv nu vreau să pierd, de fapt, nu știu să pierd.

Mirel a plecat de șase luni, cum e să fii în locul lui?

Nu are o prea mare importanță pentru mine banderola. Pentru mine importanți sunt colegii mei, să fim cu toții un tot unitar. Asta contează!

Te transferi la Terek?

Momentan nu este nicio ofertă concretă pentru mine. Nu are rost să mai vorbim despre acest subiect.

TRANSFER / Președintele de la Estrela Amadora a negociat ieri cu oficialii Stelei pentru transferul lui Tiago

Au venit să-l vândă!

Vasile PÂRVAN
vasile.parvan@prosport.ro

Transferul cu tentă de telenovelă al lui Tiago Gomes la Steaua ar putea să aibă un deznodământ chiar în aceste zile.

„Dacă se înțeleg cele două cluburi, atunci să vină să discute și cu mine! Cred că ne vom înțelege la salariu, deși Gigi Becali vrea să dea numai 120.000 de euro
TIAGO GOMES
mijlocaș

Tiago (în roș-albastru) mai așteaptă până să devină jucătorul Stelei

Foto: Claudiu MOTEI

Președintele Estrelei Amadora, Antonio Oliveira, a sosit aseară în România pentru a purta negocierile finale în privința mijlocașului portughez. Surse din anturajul patronului Stelei, Gigi Becali, ne-au dezvăluit faptul că roș-albaștrii nu sunt dispuși să plătească mai mult de 400.000 de euro, atât cât au cerut zilele trecute lusitanii. Cu toate astea, se pare că delegația Estrelei a venit la București tocmai pentru a-i forța mâna latifundiarului din Pipera și de a încerca să încaseze o sumă cât mai apropiată de clauza prevăzută inițial în contractul de împrumut al lui Tiago în Ghencea, adică 700.000 de euro.

Vrea 200.000 de euro pe an!

Roș-albaștrii cred că se vor înțelege cu lusitanii pentru Tiago, însă steliștii mai au de trecut un obstacol. Mijlocașul cere 200.000 de euro salariu, însă Becali nu e dispus să dea mai mult de 120.000!

PUBLICITATE

ESTE APROPIAT DE PSD!

Omul de afaceri este înrudit cu PSD-istului Miron Mitrea, care i-a botezat unul dintre cei cinci copii. De asemenea fost membru PSD, Florian Walter este un personaj controversat, fiind acuzat că și-a schimbat numele pentru a scăpa de cazierul pătat, după ce a fost cercetat penal pentru înșelăciune și cămătărie. „Toți îmi spuneau Pușcă sau Bucșă. De aceea mi-am schimbat numele”, a motivat însă acesta. ■

DECIZIE / Florian Walter este noul acționar majoritar al lui „U” Cluj, echipă pe care o vrea în 3 ani în cupele europene

Convins de fani!

PUBLICITATE

Florian Walter a lăsat Dinamo și va investi 2,5 milioane de euro în primul an ca patron la „U” Cluj

Vlad MĂCICĂȘAN
vlad.macicasan@prosport.ro
Cristian CUCOLAȘ
cristian.cucolas@prosport.ro

Primarul Sorin Apostu a anunțat ieri numele celui care va prelua 51 la sută din acțiunile clubului. Acesta este Florian Walter, om de afaceri bucureștean care în ultimii 4 ani s-a aflat în grupul investitorilor de la Dinamo.

După două luni de negocieri, Florian Walter s-a înțeles cu autoritățile locale de pe Someș și va prelua pachetul majoritar al Universității. „Domnul Walter și-a arătat interesul să preia echipa, având trei argumente: felul de a fi a oamenilor din Cluj, galeria pe care o apreciază și care l-a impresionat și faptul că se va construi un nou stadion”, a povestit primarul Sorin Apostu. Omul de afaceri bucureștean nu va oferi niciun ban pentru cele 51 la sută din procentele clubului, dar s-a angajat să acopere datoriile de peste 1 milion de euro către stat și salariile restante ale jucătorilor. De asemenea, Walter a promis un buget de 1.5 milioane de euro și un obiectiv îndrăzneț: cupele europene în 3 ani.

„Peste 3-4 ani Universitatea va avea un stadion european și echipa va trebui să joace în cupele europene”, a spus primarul Apostu.

Sigla, numele și palmaresul nu se vând

Edilul Clujului a ținut să păstreze în proprietatea municipalității însemnele clubului, pentru a evita înstrăinarea echipei și un nou caz Poli Timișoara. Florian Walter va începe de astăzi revoluția la „U” Cluj, intenționând să modifice din temeli organigrama clubului. „Vine să scuture «copacul», vor fi modificări mari. Conducerea executivă va fi formată din 3 persoane: un reprezentant al CL, un reprezentat al acționarului majoritar și un reprezentant al celorlalți acționari”, a prezentat Apostu planurile lui Walter. ■

INTERVIU / Florian Walter are planuri mari cu „U“ Cluj

„Vom fi peste CFR”

Noul boss al „șepcilor roșii” povestește cum fanii l-au determinat să bage bani la Universitatea și spune că obiectivul său este să depășească la nivelul performanțelor rivala CFR.

Domnule Walter, ce v-a convins să alegeți „U” Cluj?

Mi-a surâs ideea de a investi aici din primul moment. Nu am ezitat și am început negocierile pentru că m-au impresionat suporterii. Dovada lor de atasament față de echipă este de apreciat. Chiar dacă „U” trecea prin momente grele, ei au fost mereu lângă echipă. S-au implicat și au aratat cât de mult iubesc Universitatea. Unul dintre motivele pentru care am venit este și noul stadion. Aștept să fie construit cât mai repede și garantez că echipa va fi la nivelul stadionului.

Vreți ca echipa să promoveze în sezonul viitor?

Universitatea este o echipă foarte frumoasă și vreau să o readuc acolo unde îi este locul. Îmi doresc foarte mult ca „U” să revină cât mai repede în primul eșalon.

Pe termen lung ce obiective aveți?

Vin la Cluj cu inima deschisă și vreau să fac performanță cu această formație. Sper ca în sezoanele viitoare „U” să fie peste CFR și la performanțe pentru ca la suporteri nu se pune problema.

Se zvonește că Țălnar va fi nou antrenor principal și că va veni un contingent serios de jucători de la Dinamo II. Este adevărat?

Nu vreau să vorbesc încă de antrenor sau de jucători. În zilele următoare vom definitiva structura lotului și vom decide cine va conduce echipa în noul sezon. ■

PREZENTARE

CINE ESTE FLORIAN WALTER?

Noul patron al Universității Cluj a ajuns celebru după ce a dezvoltat afaceri în domeniul salubrității și construcțiilor. Walter, care și-a schimbat numele din Bușcă, deține societatea de salubritate „Romprest”, una dintre cele mai importante din țară. Firma sa are contracte de exclusivitate în 3 sectoare din București, în Aeroportul Otopeni, Gara de Nord, plus drumurile naționale și autostrăzile din întreaga țară. Walter mai deține și societatea de construcții „Antrepriza” și are și o firmă de securitate. ■

Ți se poate întâmpla și ție să lovești din greșeală mașina cuiva. Asigură-te că problemele pe care le poți pricinui altor șoferi vor fi rezolvate cum se cuvine.

Fă-ți o asigurare **RCA la Allianz-Țiriac** și vei fi sigur că orice probleme s-ar ivi, îți vor găsi rapid, ușor și fără complicații cea mai bună soluție.
Allianz-Țiriac va plăti păgubitului a cărui mașină ai lovit-o pagubele materiale, dar și vătămările corporale, dacă este cazul.

În plus, RCA de la Allianz-Țiriac are un preț competitiv.

Vino la orice sediu Allianz-Țiriac sau contactează-i pe reprezentanții noștri - agenți sau inspectori - și încheie asigurarea RCA.

Mergi înainte pe drumul tău alături de Allianz-Țiriac, partenerul tău de încredere.

InfoLine: 021 20 19 100
www.allianztiriac.ro

RCA 2009

Allianz Țiriac

COMUNICAT AL PELUZEI CĂTĂLIN HÎLDAN

Nicolae Badea are un plan mai vechi, acela de a rămâne singur în acționariatul lui Dinamo. Le transmitem conducătorilor că luăm în calcul neparticiparea în Europa League. De asemenea, chiar dacă fotbaliștii nu vor avea un obiectiv, ei vor juca de frică

ȘOCANT / Premieră negativă pentru Dinamo: după 61 de ani, acționarii renunță la obiectivul legat de câștigarea titlului de campioană!

NO NAME Dinamo

Foto: Vlad CONSTANTINESCU

Cătălin MUREȘANU
catalin.muresanu@prosport.ro
Mihai NEJNERU
mihai.nejneru@prosport.ro

Situație dramatică la Dinamo, club care, din cauza dificultăților financiare, va renunța la obiectivul câștigării campionatului, pentru prima oară în cei 61 de ani de existență.

„Dinamo va rezista financiar. Nu vor fi probleme în acest sens. Dar pentru aceasta vor fi schimbate obiectivele la echipă", aceasta este intenția acționarilor dinamoviști, redată de anumite surse din interiorul clubului. Decizia șefilor din „Groapă" va fi oficializată în zilele următoare.

Cauzele acestui dezastru pe plan sportiv sunt multiple. În primul rând pierderea calificării în Champions League și cele zece milioane de euro aferente acestui obiectiv ratat.

Este prima oară în istorie când Dinamo renunță la cucerirea de trofee. Eu unul nu pot să concep acest lucru. Nu am reușit să câștigăm mereu titluri de campioană, dar întotdeauna ne propuneam acest lucru

NELU NUNWEILER
fost jucător la Dinamo

Obiectiv: reconstrucția

Apoi, retragerea lui Vasile Turcu și a lui Florian Walter din rândul acționarilor, decizii ce au slăbit forța financiară a roș-albilor. În acest context, declarația lui Cristi Borcea - „Dinamo joacă încă de la înființare doar la primul loc" - va fi înlocuită de o remaniere completă a lotului, jucătorii cu salarii mari urmând să fie înlocuiți cu tineri de perspectivă. Accesul în grupele Europa League și ocuparea unei poziții în clasament ce va permite participarea în ediția viitoare a cupelor europene, acesta va fi obiectivul roș-albilor în acest an. În replică, fanii dinamoviști au cerut demisia președintelui CA al FC Dinamo. „Ca la orice societate comercială, atunci când nu merg lucrurile, acționarii trebuie să răspundă. Pentru situația dezastruoasă de la club, vinovați sunt acționarii, iar dintre ei se evidențiază numele lui Nicolae Badea. El este șeful CA, el controlează și acțiunile de la SC Dinamo 1948 SA ", spun fanii. ■

VARIANTE

ȚĂLNAR SAU ANTRENOR STRĂIN!

Florian Walter a investit cu precădere la Dinamo II, acolo unde a lucrat cu Cornel Țălnar. Cu toate că primarul Sorin Apostu a negat, omul de afaceri i-a propus „Țânțarului" să-l urmeze și la Universitatea, doar că acesta nu este foarte convins. Dacă nu se va înțelege cu Țălnar, noul patronul al lui „U" mai are varianta Ion Marin sau chiar un antrenor străin. „Nu va fi probabil nici Țălnar, nici Dorinel. Nu este exclus să vină un tehnician străin", a spus Apostu.

LOT

VIN 14 JUCĂTORI DE LA DINAMO

Preluare pachetului majoritar de către Florian Walter va aduce modificări și în cadrul lotului echipei clujene. Este așteptat ca mai mulți jucători să fie trecuți pe lista de transferări, iar în lotul lor să fie adus un contingent serios de jucători de la Dinamo II. Portarul Vlad, fundașii Nae, Grigore, Soare, Bușcă, Dragomir și Nițu, mijlocașii Negruț, Moise, Marcu și Dragalina și atacantul francez Mendy sunt jucătorii pe care Florian Walter vrea să-i aducă. La „U" ar putea ajunge și Mușat de la prima echipă și arădeanul Melinte.

AMÂNARE

„ȘEPCILE" ȘI-AU PRELUNGIT VACANȚA

Dorinel Munteanu programase pentru începutul acestei săptămâni reunirea formației clujene, dar cum situația la nivelul acționariatului și a băncii tehnice nu s-a clarificat până ieri, conducerea echipei a decis să amâne reunirea. Astfel, clujenii se vor reuni pe 6 iulie, când vor afla și noul antrenor.

CIFRA ZILEI din ZIARUL FINANCIAR

31 mld. euro a șters criza din averea românilor în 2008, ca urmare a scăderii prețurilor imobiliare și a creșterii rapide a creditelor, potrivit datelor BNR.

CITIȚI MAI MULTE pe www.zf.ro

PROGRAM TV (ASTĂZI)

10:00
ȘTIRI — SPORT.RO
11:00 / PREMIERĂ
TENIS — SPORT.RO
„Splendoare în iarbă"
Turneul de la Wimbledon
(rezumatul zilei 7)
12:00 / EVENIMENT
FOTBAL — SPORT.RO
UEFA Champions League
Finală
Manchester - Barcelona
13:45
CAMPIONATUL MONDIAL DE RALIURI — EUROSPORT
15:00 / DIRECT
TENIS — SPORT.RO
„Splendoare în iarba"
Turneul de la Wimbledon
18:30 / DIRECT
ATLETISM
19:00 / DIRECT
TENIS — SPORT.RO
„Splendoare în iarba"
Turneul de la Wimbledon
20:30
SPORT ACTIVE
BOX
Vera - McEvan
21:30 / DIRECT
PREZENTAREA LUI KAKA LA REAL MADRID — SPORT.RO
23:00 / SHOWTIME
WRESTLING
RAW
ep.144
24:00
ȘTIRI — SPORT.RO

ProSport nu-și asumă răspunderea pentru eventualele schimbări operate între timp în program.

REMEMBER

DE CE AMENINȚĂ SUPORTERII

Dinamo este considerată recidivistă în Europa, din cauza problemelor cauzate de suporteri la meciurile cu NEC Nijmegen din sezonul trecut. Cum incidentele au fost notate de către observatori, orice eventual scandal cauzat de fani va fi judecat cu maximă atenție de către UEFA, clubul putând risca până la excluderea pentru o perioadă de timp din cupele europene. ■

5.000 de spectatori au fost la primul antrenament al lui Hagi la Timișoara, de 50 de ori mai mulți ca la Sabău

PRIMIRE / Ioan Ovidiu Sabău a fost întâmpinat cu simpatie, dar doar de 100 de fani timișoreni

Aplaudat

Radu FAUR
radu.faur@prosport.ro

Doar ceva mai mult de 100 de suporteri timișoreni s-au adunat aseară la stadionul „Dan Păltinișanu", la reunirea lotului vicecampioanei României.

Ioan Ovidiu Sabău a venit la stadion însoțit de Gheorghe Chivorchian, a intrat în vestiar unde a avut loc o ședință de o oră, după care a condus primul antrenament al violeților de după vacanță. Fanii l-au aplaudat pe Sabău și i-au urat bun venit la Timișoara. De același tratament s-a bucurat și Alexandru Bourceanu, mișcarea cea mai importantă a bănățenilor pe piața transferurilor. Claudiu Ionescu a trecut însă neobservat, la fel ca și ceilalți jucători reveniți de la Buzău: Mansour, Chițu sau Mera. De la reunire au lipsit Gigel Bucur, aflat încă la București, unde a serbat botezul băiatului său, dar și Nibombe și Parks, care au de străbătut mulți kilometri din Togo, respectiv Costa Rica, până în Banat. Alături de Sabău, la antrenament au participat secunzii Iosif Rotariu și Mircea Cojocaru, dar și noul antrenor cu portarii, Marius Bratu. ■

LOTUL PREZENT LA REUNIRE

Portari: Pantilimon, Taborda, Cobliș (FC Timișoara II);
Fundași: St. Stancu, Bădoi, Cisovsky, Luchin, Latovlevici, Maxim, Mera, Bonfim (ambii reveniți de la Gloria Bz);
Mijlocași: Cl. Ionescu (Gloria Bz), Bourceanu (Oțelul), Abiodun, Alexa, Borbely, Vrsic, Curtean, Arm. Karamyan, Art. Karamyan, Dudaș (CFR Timișoara), Jitaru (FC Timișoara II);
Atacanți: Chițu (revenit de la Gloria Bz), Magera, Mansour, Amuneke.

Foto: SZASZ Istvan

PĂRERE / Fundașul „feroviarilor" este încântat de ideea că legiunea de portughezi de la CFR s-ar putea înmulți

„Ar fi ideal la CFR!"

> **Cu transferurile de până acum și cu încă unul sau doi jucători, putem să luăm titlul și să trecem de grupe în Europa League**
> **RICARDO CADU** fundaș CFR Cluj

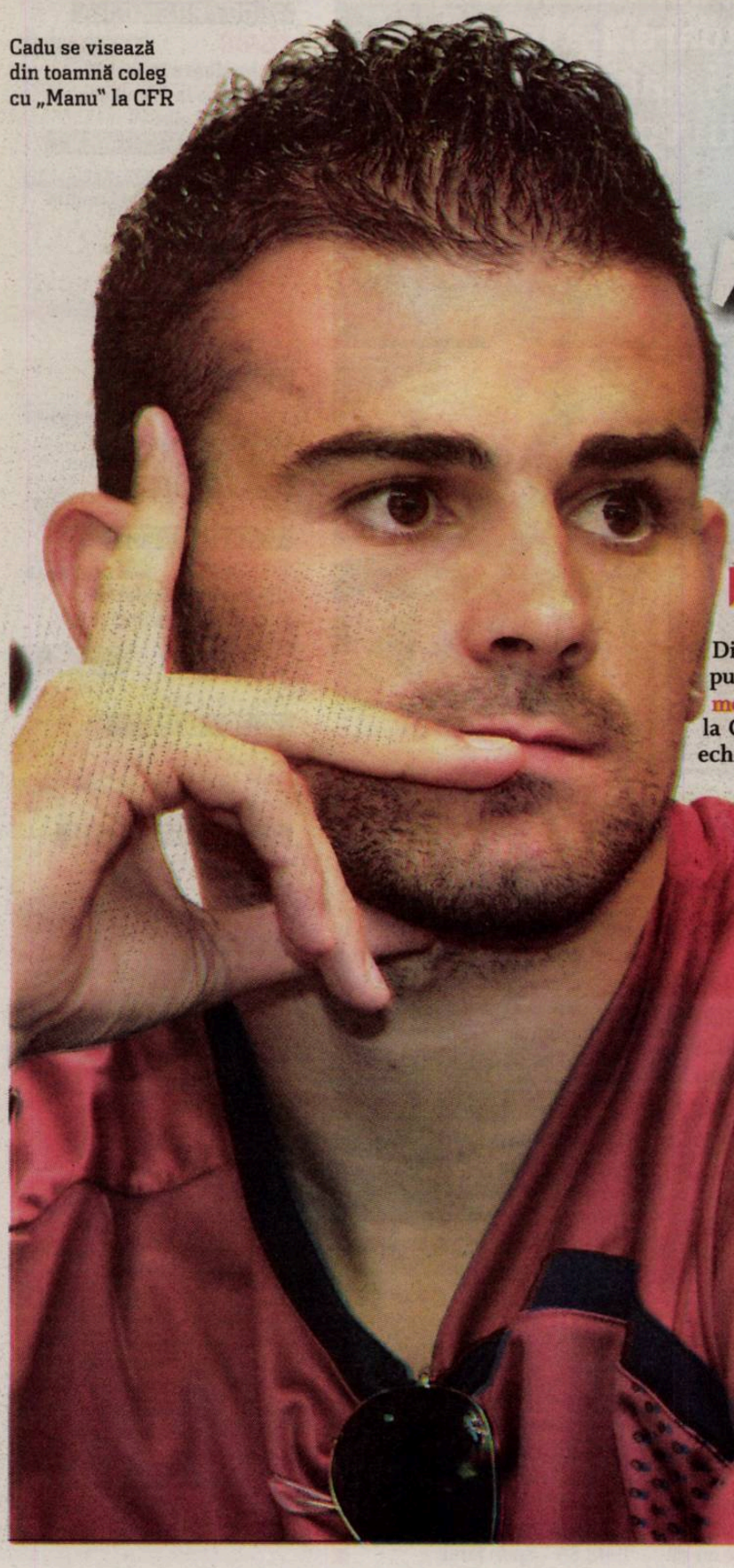

Cadu se visează din toamnă coleg cu „Manu" la CFR

George STAN
george.stan@prosport.ro

Din Portugalia, Cadu îi pune o pilă lui Manu (foto, medalion): „Dacă o să vină la CFR, o să fie foarte util echipei".

Trecerea lui Emanuel de Jesus Bonfim Evaristo de la Benfica la CFR nu a fost confirmată încă de niciuna dintre cele două părți, dar cu toate acestea, Manu a aprins, imaginația „feroviarilor". Aflat în vacanță, Cadu se gândește deja cum ar arăta lusitanul în prima echipă a clujenilor. „Dacă transferul lui Manu se va realiza, va fi foarte bine pentru CFR. Este un fotbalist valoros, care poate să ne ajute în sezonul viitor. Are viteză și tehnică bune, îl știu din campionatul portughez, poate juca atât la mijloc, cât și în atac, depinde de ce sistem va decide antrenorul Conceicao să folosească pe viitor. Ar putea fi folosit lângă Yssouf Kone sau în spatele vârfurilor", mărturisește Cadu.

Îl vede pe Culio la FC Porto

Propus de Antonio Conceicao în campionatul Portugaliei, Culio este susținut și de colegul său Cadu, care nu vede niciun obstacol în calea argentinianului spre un transfer la o echipă mare. "Campionatul românesc are jucători de valoare, iar Culio este unul dintre ei. El poate face față la orice echipă, chiar și la FC Porto. Știu că s-a tot vorbit de faptul că ar putea ajunge în Rusia, dar dacă ar fi să aleagă între o echipă din Portugalia și una din Rusia, l-aș sfătui să aleagă prima variantă", este de părere fundașul „vișiniilor". ■

VIZITĂ

DICĂ A FOST PREZENT LA REUNIREA RAPIDULUI!

Transferat de CFR în urmă cu câteva săptămâni, Emil Dică nu poate sta departe de Rapid, fosta sa echipă. Giulești-enii s-au reunit ieri, iar la adunarea lotului, bucureștenii au avut o surpriză. Fostul lor coleg, Emil Dică, a fost și el prezent la reunire și a ținut să-i încurajeze pe cei cu care a împărțit vestiarul în sezoanele trecute. ■

COPOS PLĂTEȘTE DEPLASAREA JUNIORILOR

Conducerea Rapidului a luat act de materialul publicat ieri de ProSport și va plăti deplasarea juniorilor. „Domnul Copos nu știa de problemele grupei de copii deoarece era ocupat cu achitarea a patru milioane de euro pentru obținerea licenței. Când a auzit, s-a rezolvat. Copiii vor pleca pe banii clubului la turneul respectiv", a promis Grigore Sichitiu. ■

Foto: Bogdan IORDACHE

Soluțiile ofensive sunt Buga, Pinto, Răduță, Ioniță și Crăciun. În total, ei au marcat patru goluri în 46 de partide!

Victor STOICESCU
victor.stoicescu@prosport.ro

Fără Spadacio, Cesinha, Djalovic și Bozovic, Rapid pare o echipă fără farmecul vieții.

Reuniți aseară la baza din Bucureștii Noi, giuleștenii râd, dar nu e râsul lor. Pentru ei, noul sezon vine iar pe nepregătite, echipa neavând nici pe departe finalizate transferurile de jucători. Se știe că cei patru străini nu vor mai juca în Grant, dar nimeni n-a venit până acum în locul lor. La primul antrenament de după vacanță, Viorel Hizo a avut la dispoziție 23 de jucători, mulți dintre ei de la echipa a doua. Situația cea mai gravă e însă în atac, unde e greu de crezut că Buga, Crăciun, Ioniță, Răduță sau Pinto pot ține în spate Rapidul un sezon întreg. „Trebuie să găsim neapărat atacanți în perioada următoare. Avem nevoie disperată", afirma Grigore Sichitiu cu o zi înainte de reunire. Totuși, Viorel Hizo afirmă că este liniștit, mai ales că a primit garanții din partea lui George Copos că echipa va fi întărită. „Am vorbit cu domnul Copos și mi-a spus că am ca obiective calificarea în cupele europene și crearea unei echipe noi, cu sânge tânăr. Dânsul nu poate să stea departe de fotbal și mi-a promis că-mi va aduce patru jucători pentru întărirea lotului", a afirmat „Dulăul".

Caută atacanți, dar gratis!

Deși este cu atacul în piuneze, Rapidul nu-și permite să dea bani pe un vârf. Copos și Sichitiu încearcă aducerea gratis a unor atacanți, astfel încât, cel puțin numeric, problema să se rezolve. Singurele soluții posibile par a fi împrumutul lui Curelea, pentru care se negociază cu Șiman, sau aducerea unor jucători liberi de contract, precum Alex Pițurcă sau Andrei Zăgrean (ex-Alba Iulia). Giuleștenii speră să rezolve măcar un transfer până la plecarea în cantonamentul de la Brașov. ■

IDEE

MITEA PENTRU BANDA STÂNGĂ?

Giuleștenii sunt în acest moment descoperiți pe banda stângă, acolo unde Herea și Grigorie ar putea fi folosiți doar ca soluții de avarie. Astfel, alb-vișinii au început să tatoneze terenul cu Nicolae Mitea. Mijlocașul e liber de contract după despărțirea de Dinamo, singurul impediment în calea realizării transferului fiind salariul. Mitea avea 400.000 de euro pe an în „Groapă", dar ar fi dispus să mai renunțe din pretenții. „Prioritar pentru mine e să joc afară. Să vedem ce va fi", a spus Mitea. ■

MUTARE

RADA RELOADED

Fostul tehnician al Rapidului, Marian Rada, este singurul căruia i-a picat bine deficitul de jucători din Giulești. Acesta a fost prezent ieri la antrenamentul primei echipe, luându-și practic în primire funcția de antrenor secund. Exilat la echipa a doua a clubului, care activează în Liga a III-a, Rada a fost promovat odată cu o serie de jucători care au făcut și ei pasul spre echipa mare. ■

EȘEC

DAMINUȚĂ NU MAI VINE

Cristian Daminuță (foto) nu va mai ajunge la Rapid. „Transferul a picat definitiv, cluburile nu s-au înțeles în privința unei clauze. Inter a cerut o garanție de 100.000 de euro pentru ca Daminuță să joace minimum 25 de meciuri. În momentul de față, avem o ofertă de la Livorno", a afirmat Cristea Opria, impresarul jucătorului. ■

MĂSURĂ

„AM ÎNJUMĂTĂȚIT SALARIILE"

Reducerea cu 300 la sută a bugetului s-a realizat, în principal, prin „măcelărirea" salariilor și prin „măritarea" fotbaliștilor scumpi. „Anul trecut, salariile jucătorilor din lot ne costau 480.000 de euro pe lună. Le-am redus, iar acum plătim 260.000 de euro pe lună. Ținta mea e să le duc la 220.000 de euro", a anunțat Sichitiu. ■

Divizia Fantastică 2009-2010

www.diviziafantastica.ro www.diviziafantastica.ro www.diviziafantastica.ro

Talon Bonus Divizia Fantastică 2009-2010

Nume Prenume
CNP Parola Cod
Strada Nr. Bl. Sc. Ap.
Localitate Județ/Sector
Telefon Semnătura

PARTICIPARE. Strânge 10 milioane de Euro Fantastici (€f) și un talon de înscriere, sau doar un Talon Bonus, pune totul într-un plic și expediază-l pe adresa OP33, CP10, București. În limita acestei sume cumpără un Lot format din 3 portari, 10 fundași, 10 mijlocași și 7 atacanți din lista de 300 de fotbaliști selecționați în ediția 2009-2010. Din lotul de 30 formează-ți echipa de "11" titulari (nu uita ca pe unul din ei să-l desemnezi căpitan de echipă - căpitanul punctează dublu) și intră în joc înaintea fiecărei etape din Liga I, ediția 2009-2010!

Prin semnarea talonului de înscriere participanții își dau consimțământul ca datele lor de identificare să intre în baza de date a organizatorului - conform legii 677/2001, acestea putând fi folosite pentru activitățile de marketing ale acestuia. La cererea participanților, adresată la telefoanele de concurs, operatorul se obligă să actualizeze/șteargă datele personale ale participanților. Regulamentul de desfășurare a concursului se află pe site-ul www.diviziafantastica.ro De asemenea, va putea fi consultat gratuit la sediul organizatorului. Eventualele reclamații legate de desfășurarea concursului vor fi făcute pe adresa organizatorului: SC PubliMedia International, Strada Bărăției nr. 31, Sector 3, București până la data de 30 mai 2009.

OPINIE

Radu BANCIU
radu.banciu@prosport.ro

O nepotrivire

Ce-o căuta Sabău la Timișoara? Probabil un loc de muncă după calvarul negocierilor cu Dinamo, unde apăruse ca un personaj de telenovelă trădat de erorile tinereții. Probabil o carieră după ce s-a jucat destul de-a Alice în Țara Minunilor la curtea lordului său. Probabil o imagine plecând de la sat la oraș ca un adolescent cu mintea plină. Probabil o leafă care să-i asigure familiei confortul pe timp de criză. Probabil chiar dorința de a exista, în fotbal și prin fotbal, cât mai departe, cât o vrea Cel de Sus.

E un mariaj bizar. I se potrivește Neluțu Sabău lui Marian Iancu? E suficient să fii serios și civilizat la negocieri pentru a avea succes într-un loc de unde seriozitatea și civilizația au plecat deja de câteva ori în ultimul an? Are vreo șansă un contract pe trei ani între doi oameni care nu visau să se întâlnească vreodată?

La Timișoara, Sabău va începe să învețe meserie cu un alt tip de interlocutor. Va da piept cu lumea obiectivelor imediate, cruciale. Mă întreb cât de rezonabil poate fi să ți se propună să câștigi campionatul, ba să te mai și califici în grupele Ligii Campionilor în timp record, când tu abia ai coborât dintr-o livadă artificială plină de mere și prune umflate cu pompa?

GAZ METAN

Grillo este de negăsit

Mediești au plecat ieri la Reghin pentru un cantonament de cinci zile. Singurul absent din lotul cu care echipa lui Pustai a încheiat campionatul este brazilianul Grillo, care ar vrea să rămână în Brazilia, dar oficialii mediești spun că mai are doi ani de contract. „Trebuia să ajungă duminică seara, dar n-a venit. Noi îl așteptăm în continuare", a spus Pustai. ■

GAZ METAN

ȘAPTE NOUTĂȚI PENTRU PUSTAI

Alături de Lițu vor mai face deplasarea la Reghin și Hârdea, Pleniceanu și Munteanu, jucători care au revenit după împrumuturi, dar și Stoia, promovat de la juniori. De asemenea mediești vor avea în probe și doi jucători slovaci, un portar și un fundaș dreapta. „Îi vom urmări și vom vedea dacă îi păstrăm", a declarat Pustai. ■

TURDA

Arieșul se reunește mâine

Lotul turdenilor va da mâine startul la pregătirile pentru sezonul 2009-2010. Reunirea va avea loc la ora 18:00, la stadion. „Obiectivul va fi clasarea în primele 10 locuri. Va fi un sezon foarte greu, din cauză că vor retrograda șase echipe din fiecare serie. Ne vom consulta cu Alexandru Pelici referitor la lotul de jucători", a declarat președintele Virgil Blasiu. ■

OPTIMIST / Portarul Cornel Cernea așteaptă cu încredere meciurile Unirii din Liga I

„Ne salvăm!"

Foto: Lucian DANCIU

Daniel LUP
daniel.lup@prosport.ro

Cernea (foto) a parafat un angajament pe două sezoane cu echipa lui Adrian Falub și nici nu concepe să retrogradeze sezonul viitor.

„Am venit cu speranțe mari, dar sunt conștient că este mult de muncă. Echipele mici nu se mai tem de cele mari, ne vom bate cu granzii Capitalei de la egal la egal. Vreau să joc și să nu retrogradăm. Îmi doresc să fie ca acum patru ani, când evoluam meci de meci la Oțelul", spune Cornel Cernea.

Acesta spune că nu putea să mai rămână la Steaua în postura de rezervă și a fost mulțumit că a ajuns la un acord pe cale amiabilă cu șefii din Ghencea pentru rezilierea contractului. „Acum, că a venit și Tătărușanu era clar că nu aveam șanse să fiu titular. Eu vreau să joc, deoarece mă simt în formă", a mai declarat portarul. Fostul goalkeeper al Stelei va primi aproximativ 24.000 de euro pentru fiecare sezon pe care îl va petrece la Alba.

Nu are un post de titular

Veteranul Unirii, Gabriel Rotaru (38 de ani), este sigur că va putea să îi ia fața lui Cernea. „Vreau să fiu titular în Liga I. Am muncit trei ani și jumătate la Alba până ce am promovat", îl avertizează Rotaru.

„Dacă sunt rezultate, atmosfera va fi una bună la echipă. În caz contrar, nu vom avea liniște

CORNEL CERNEA
portar Unirea

Și antrenorul Adrian Falub a ținut să-i transmită lui Cernea că are mult de muncă pentru a prinde primul unsprezece. „Nu știu cine va fi titular dintre Rotaru și Cernea. Niciunul dintre cei doi nu pleacă în acest moment ca favorit. Cine va munci mai mult și va fi mai în formă va juca", a declarat Falub. ■

FC BIHOR

Familia Alexandrescu la putere

Adunarea Generală a Acționarilor echipei orădene l-a validat ieri pe Gigi Alexandrescu în funcția de președinte al Consiliului de Administrație. Acesta vrea să-l aducă în funcția de vicepreședintele pe fiul său, Adrian. „Noi vom munci 10-12 ore pe zi la club, nu vom avea alte activități. Pentru început, obiectivul echipei va fi salvarea de la retrogradare", a declarat Gigi Alexandrescu. ■

CINE S-A REUNIT PÂNĂ ACUM

POLI IAȘI

FĂRĂ ANTRENOR PRINCIPAL

Reunirea de aseară a formației Poli Iași nu a adus nicio noutate în ceea ce privește banca tehnică a echipei din Dealul Copoului, primul antrenament fiind condus de secundul Narcis Ciocârlan. Președintele executiv al Politehnicii, Sorin Boca, a recunoscut însă că, în acest moment, Petre Grigoraș este antrenorul care are cele mai mari șanse de a prelua echipa moldoveană. De altfel, fostul tehnician al Oțelului era așteptat aseară să negocieze cu Gheorghe Nichita. ■

Lotul prezent la reunire
Portari: Brăneț, Marc, Plesca, A. Bălan;
Fundași: Buta, Ad. Ilie, Kalai, Cr. Munteanu, Onuț, Straton, Pecnik, Apetroaei, Sosnovski (liber de contract);
Mijlocași: Bersnjak, Gavatorta, Miclea, Milea, M. Oprea, Sfârlea, Buhuși, Tincu (revenit de la Petrolul), Adrian Cososchi (revenit de la Gloria Arad), M. Vintilă (liber de contract);
Atacanți: Bălbă, Pălimaru, Cr. Bratu, Știubei;
Absenți: Ignatov, Lamine (învoiți până joi), Nuno Viveiros (învoit până duminică).

CEAHLĂUL

DOUĂ NOUTĂȚI DIN ITALIA

La reunirea de ieri-dimineață a echipei nemțene, printre cei 33 de fotbaliști prezenți s-au aflat și cinci nume noi, toți jucători liberi de contract. Dacă portarul Plopeanu (fost la FC Timișoara II) și mijlocașii D. Prodan (ex-Lotus B. Felix) și Bâră (fost la Dinamo II și Petrolul) au mai jucat doar în eșaloanele inferioare din România, celelalte nume noi provin din Italia. Este vorba de atacanții, ambii de 20 de ani, Sg. Ungurean (Bologna - Primavera) și Secuiu (Cuggiono). ■

Lotul prezent la reunire
Portari: Covrig, G. Savu, Zaharie, Hărăguță, Plopeanu;
Fundași: Forminte, Catană, Barna, Macovei, Al. Ichim, Țepeș, Floricel, Ferariu, Burlacu, Gorea (promovat de la juniori);
Mijlocași: D. Prodan, Bâră, Cebotaru, Staicu, Vl. Achim, Sofroni, I. Bădescu, Pârlea, Ploscaru, T. Popa, Rotaru, Al. Marc (promovat de la juniori);
Atacanți: Doicaru, Cr. Gafița, Tudosă, Pântea, Ungurean, Secuiu;
Absenți: Fabbron (probleme cu viza), Vițelaru (învoit) și Miron (își dă Bacalaureatul).

GLORIA

„MISTER" COROIAN

Lotul formației bistrițene s-a reunit ieri în incertitudine, fiind condus în premieră de Cristi Coroian și Sandu Negrean, care sunt antrenori secunzi și jucători. Directorul tehnic, Constantin Cârstea, se va prezenta abia astăzi la echipă. „Voi fi și pe bancă, și pe teren. Săptămâna aceasta vom definitiva lotul și se va decide și cine va fi antrenor principal", a declarat Coroian. ■

Lotul prezent la reunire
Portari: Albuț, Țurcas, Botoșer (revenit de la FCM Tg. Mureș), Istrate, Greab (ambii de la juniori);
Fundași: Alin Rus, Mândrean (ambii de la Pandurii), Frăsinescu, Vagner, Fizeșan, C. Petre, Bozeșan;
Mijlocași: Ragipovic, L. Turcu (revenit de la FCM Tg. Mureș), Murar (revenit de la Brazi), P. Anton, Curtuiuș (reveniți de la Delta), Sabou, Băjenaru, Enescu, S. Achim, M. Roman, Negrean, Hora, Mandea;
Atacanți: Târnăvean (revenit de la FCM Tg. Mureș), D. Roman, Coroian, Diogo, Silvășan, Anca, Borbely;
Invoiți: Velcovici, A. Mureșan, Joao Pedro, Ciucă, R. Mărginean.

FC BRAȘOV

PRIMA REUNIRE FĂRĂ LUCESCU

Brașovenii și-au reluat pregătirile pentru noul sezon competițional în care vor debuta peste aproximativ o lună. Prima reunire fără Răzvan Lucescu s-a făcut cu secunzii din sezonul precedent, Isăilă și Cristi Petre, deoarece conducătorii grupării nu au adus încă un nou antrenor. Au absentat Rui Duarte, Ezequias și Măldărășanu, învoiți pentru câteva zile, dar și Paulo Adriano, care și-a încheiat contractul cu gruparea de la poalele Tâmpei. ■

Lotul prezent la reunire
Portari: D. Coman, Kajcsa;
Fundași: I. Voicu, B. Niculae, Oros, Abrudan, N. Constantin, Cr. Ionescu;
Mijlocași: M. Roman, Senin, Ilyes, Al. Benga, Alin Stoica, Al. Matei, M. Cristescu, C. Munteanu, Ș. Moraru (liber);
Atacanți: Dedu, Hadnagy, Sburlea, Bălțoi, D. Zaharia (revenit de la Bistrița).

FC VASLUI

21 PENTRU VATRA DORNEI

Vasluienii au plecat ieri-dimineață, după vizita medicală, direct spre Vatra Dornei, unde este programat primul cantonament de șapte zile din această vară. Toți jucătorii sârbi și brazilianul Wesley au fost învoiți până în această dimineață, când vor veni direct în cantonament. De asemenea, a lipsit și Adrian Gheorghiu, care este accidentat la genunchiul stâng, fiind indisponibil până la jumătatea lunii octombrie. ■

Lotul prezent la reunire
Portari: Kuciak, Puia, Hăisan (revenit de la FCM Bacău);
Fundași: Cânu, Akakpo, Zubar, Buhuș, Bălace, Hugo Luz, Farkaș, Andronic, Papp;
Mijlocași: Ștefoi, Genchev, Zmeu, Buhăescu, Gerlem (Farul);
Atacanți: Burdujan, Temwanjera, Kirovski, R. Neagu (revenit de la FCM Bacău).

JUCĂTORII UNIRII PREZENȚI LA REUNIRE

PORTARI: Giedrius Arlauskis; Daniel Tudor; Cătălin Grigore.
FUNDAȘI: Ersin Mehmedovic; George Galamaz; Epaminonda Nicu; Boris Mijatovic; Bruno Nandingna; Valeriu Bordeanu; Laszlo Balint; Marius Matei.
MIJLOCAȘI: Ricardo Gomez; Dinu Todoran; Răzvan Pădureţu; Iulian Apostol; Sorin Paraschiv.
ATACANȚI: Marius Bilașco; Marius Onofraș; Raul Rusescu; Cristian Dănălache; Daniel Stan. ■

REUNIRE / Unirea Urziceni a efectuat vizita medicală, la care au fost prezente și noile achiziții

Cu Paraschiv spre Ligă

Gigi STANCU
gigi.stancu@prosport.ro

Campioana României a sunat ieri adunarea pentru noul sezon. Au fost prezenți și primii jucători transferați, fostul stelist Sorin Paraschiv și internaționalul sloven de tineret Boris Mijatovic.

„Suntem gata de luptă. Trebuie să tragem tare în această perioadă ca să fim cât mai în formă pentru începutul campionatului, dar și pentru Liga Campionilor. Va fi greu să repetăm parcursul de anul trecut, dar nu imposibil", a afirmat căpitanul George Galamaz, după proba de sânge. La prima întâlnire de după vacanță au luat parte aproape toți jucătorii care au ieșit campioni sezonul trecut, mai puțin Pablo Brandan, Sorin Rădoi și Daniel Bârlădeanu. Argentinianul a fost învoit pentru că i-a întârziat avionul, în timp ce ultimii doi vor părăsi Unirea Urziceni în această vară. De asemenea, nici Sorin Frunză nu a onorat reunirea, el rămânând la Galați, acolo unde susține bacalaureatul.

„Nașul" face lobby pentru Klagenfurt!

În altă ordine de idei, deși se părea că Unirea hotărâse ca stadionul Stelei să-i fie gazdă în grupele Ligii Campionilor, ialomițenii au reactivat pe ultima sută de metri varianta Klagenfurt. „De vină" pentru acest lucru este președintele FRF, Mircea Sandu. „Nașul" a fost prezent aseară la finala Campionatului European de tineret și a făcut lobby la UEFA pentru ca Urziceniul să primească acceptul forului european de a evolua în străinătate. „Ne-a promis că va face totul pentru ca UEFA să ne permită să jucăm la Klagenfurt în Ligă. Noi încă mai sperăm și cred că, odată cu implicarea domnului Sandu, avem șanse mai mari, știute fiind relațiile dintre domnul președinte și forurile continentale", a afirmat directorul tehnic al Unirii, Narcis Răducan. ■

> **E normal ca Unirea să vrea să joace în Austria. Noi n-am reușit să facem o autostradă până acum, darămite un stadion!**
>
> **CRISTI CHIVU**
> căpitan România

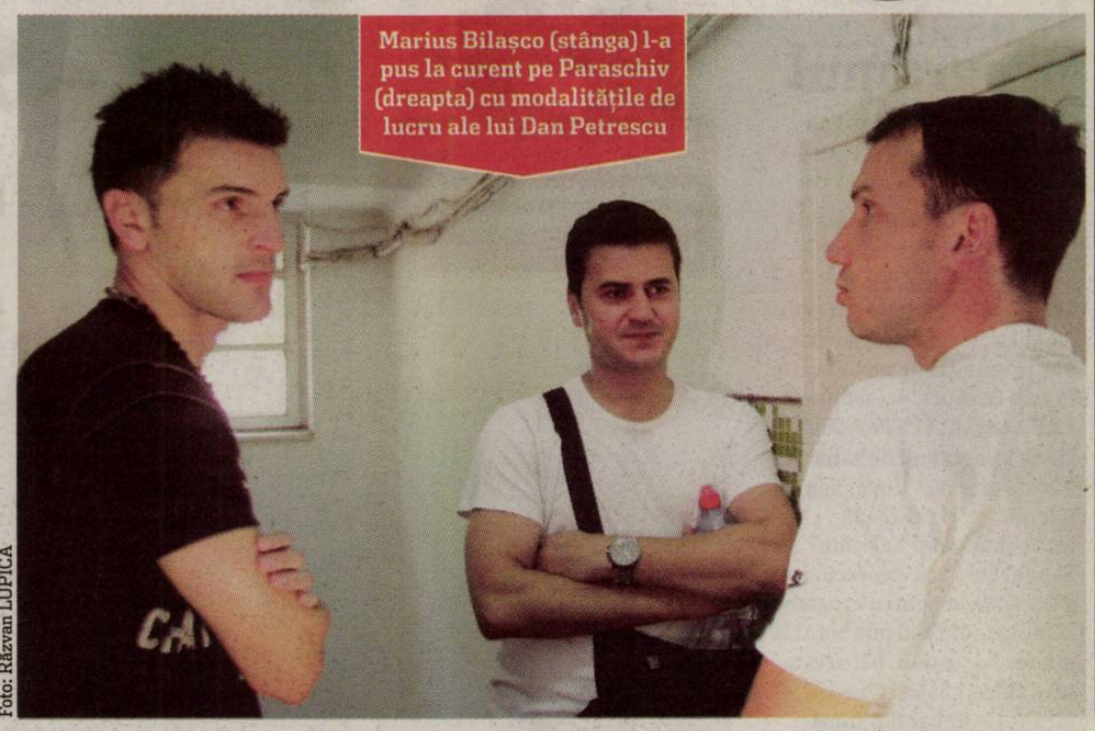
Marius Bilașco (stânga) l-a pus la curent pe Paraschiv (dreapta) cu modalitățile de lucru ale lui Dan Petrescu

Foto: Răzvan LUPICĂ

PUBLICITATE

700.000 de premii!
Descifrează Cuponul Surpriză!
1 din 8 e câștigător!

PREȚ 149,90 LEI
RATĂ: 6,73 LEI
Detector radar ESD-737 Cobra
• detecție în benzile X/K si Ka
• 9 benzi de frecvență
• detectare 360°
• garanție 24 luni

150 LEI REDUCERE!
Buy Back PENTRU MODELUL V203 ACER
* Detalii și regulament campanie în magazine.

ECO TIC Pentru un mediu curat!

PREȚ FĂRĂ BUY BACK: 499,90 LEI
PREȚ CU BUY BACK 349,90 LEI
RATĂ: 13,46 LEI
din care 5.95 LEI Timbru verde
Monitor LCD 20'' V203 Acer
• timp de răspuns 5 ms, contrast 10.000:1
• rezoluție 1680 x 1050 • garanție 36 luni

250 LEI REDUCERE!
Buy Back PENTRU MODELUL E120 OLYMPUS
* Detalii și regulament campanie în magazine.

PREȚ FĂRĂ BUY BACK: 1.699,00 LEI
PREȚ CU BUY BACK 1.449,00 LEI
RATĂ: 62,33 LEI
din care 1.19 LEI Timbru verde
Aparat foto E420 KIT Olympus
• ecran LCD 2.7" • rezoluție 10 Mpixeli
• zoom optic 20X • garanție 24 luni

Ofertă valabilă în perioada: 24.06-06.07.2009
www.carrefour.ro

Trusted Brand 2009 Reader's Digest

Carrefour

OPINIE
CARTONAȘUL ROZ

Marius NIȚU
marius.nitu@prosport.ro

Sandu a lansat programul „Primul corupt"

Pentru prima dată de când fotbalul românesc a început meciul cu F.C. DNA, Mircea Sandu a pus ghetele, pardon, a pus prezumția de nevinovăție în cui. Pe scurt, președintele FRF a declarat că Penescu vinde kilogramul de zahăr la 900 de grame. Cum ar veni, microbiști, ridicați-vă! Intră onorabilul judecător Sandu! Inculpat Penescu, ești găsit vinovat pentru evaziune la pungă, adică ai pus botul la mierea poporului, băi acesta care ai întinat imaginea și idealurile fotbalului românesc. Din păcate, cuiul lui Sandu e destul de firav. Îl ține priponit doar pe patronul Argeșului, care a dat, și nu-i suportă pe ăia care au luat. De exemplu, Prunea e exact în aceeași situație, fiind trimis și el în judecată. Sandu putea să spună și că Florin Prunea apăra făcând salturi prin careu la 90 la sută din capacitate. Dar, nu. Sandu speră ca angajatul său să-și demonstreze nevinovăția. Până atunci va fi suspendat „cu acordul părților". Practic, Nașul i-a dat una lui Penescu, că tot era căzut, și a lansat programul „Primul corupt" din fotbalul românesc. Programul are obiective similare cu „Prima casă", lansat de Guvern. Se urmărește relansarea economiei fotbalului românesc prin relansarea creditării arbitrilor și a bosilor din federație și din Liga lui Mitică. Pentru asta, cei care se holbează la primul corupt și uită de fundația corupției primesc facilități, cum ar fi declarații zaharoase. Există până și ceva similar cu garanțiile guvernamentale. Știți ce garanție avem că Sandu n-a făcut jumi-juma o șpagă de 10.000 de euro cu Prunea? Șeful FRF ar fi refuzat o șpagă de 400.000 de euro. Corect. Dar, înainte să-i semnăm creditul de încredere lui Sandu, mai e o mică întrebare. Care-i „banca creditoare" a Nașului, de ce n-a spus nimic atunci și ce trebuia să facă, dom'le, de banii ăștia?

ION CRĂCIUNESCU
fost arbitru internațional

Fotbalul românesc este bolnav cronic. Cu cât se vor schimba mai repede acești oameni, cu atât ne vom vindeca mai repede. Curățenia trebuie să înceapă de la federație, de acolo se dă tonul

REACȚIE / Inițiativa ProSport, care cere asanarea fotbalului, este aprobată de Nicolae Manolescu, ambasadorul României la UNESCO

„Eliberați fotbalul!"

Nicolae Manolescu (foto) constată că, sub domnia lui Mircea Sandu, fotbalul românesc a dispărut din Europa

Foto: PROSPORT

Ioan NEGOESCU
ioan.negoescu@prosport.ro

Colapsul moral al fotbalului românesc, reliefat de ProSport ieri, când cotidianul nostru a demonstrat cu cifre și fapte că aproape toți oamenii care conduc acest sport au grave probleme cu legea, a fost comentat acid de unul dintre cei mai importanți reprezentanți ai societății civile, Nicolae Manolescu.

Critic literar, membru corespondent al Academiei, ambasador al țării la UNESCO și, în particular, mare amator de sport, Nicolae Manolescu este unul dintre intelectualii de marcă ai României care s-au săturat de fotbalul lui Mircea Sandu și Dumitru Dragomir. „În sportul românesc sunt lucruri foarte grave, care se întâmplă deja la vedere. Nu mai suntem performanți în nicio ramură sportivă... Intrăm în cupele europene doar ca să avem de unde ieși", vede Manolescu.

> **Când trișezi în competițiile interne, e greu să-ți măsori forțele pe bune cu cei de afară...**
> **NICOLAE MANOLESCU**
> ambasadorul României la UNESCO

„Sportul nostru nu se mai vede în Europa"

Spiritul analitic al criticului literar se manifestă și când e analizat sportul pe care, până de curând, l-a urmărit cu plăcere: „Când trișezi în competițiile interne, e greu să îți măsori forțele «pe bune» cu cei din afară... Unde mai suntem? Nu se știa de Cooperative, de vânzări, de arbitraje? De ce nu s-a luat nicio măsură? Toată tevatura din ultima vreme e ca o picătură într-un ocean. Trebuiau luate măsuri drastice la timpul oportun. Trebuie să eliberați fotbalul".

Văzută de la Paris, problema românească se înfățișează în adevărata sa dimensiune, eliberată de umbrele și nuanțele locale. Pentru Manolescu, situația e simplă: „Citesc presa din Europa și nu văd nici măcar o referință la sportivii români sau la fenomenul sportiv din România! Sunt foarte sceptic... Imaginea sportului românesc în afară este dezastruoasă din punct de vedere al performanțelor, moralului sportiv și al imaginii". ■

> **Pentru ceea ce a făcut Gigi Becali, Steaua trebuia retrogradată direct în liga a patra! Trebuia să se taie în carne vie**
> **NICOLAE MANOLESCU**
> critic literar

21

de oameni implicați la nivel înalt în fotbalul românesc au calitatea de inculpați în procese penale, în urma actelor comise în acest sport

TĂIOS

„STEAUA TREBUIA RETROGRADATĂ ÎN LIGA A PATRA"

Nicolae Manolescu a văzut în Franța cum se procedează cu blatiștii. Sportul francez a suferit de această boală, dar s-a „operat" la timp. În fotbal, celebra Olympique Marseille a fost retrogradată pentru acte de corupție. În ciclism, numeroși rutieri, printre care chiar și câștigători ai Turului Franței, au fost excluși din sport. Aceasta este soluția și în România: „Spre exemplu, Steaua trebuia retrogradată direct în Liga a IV-a pentru ceea ce a făcut Becali (n.r. - foto)! Iar acesta ar fi trebuit să fie doar începutul. Unica soluție e să se taie în carne vie. Poate așa ne trezim". ■

ACUZATOR / Ion Crăciunescu: „Se sfidează orice urmă de bun-simț"

„Nu vor ordine"

Nu doar societatea civilă trage semnale de alarmă, ci și oameni direct implicați în fenomenul fotbalistic, precum fostul arbitru internațional Ion Crăciunescu (foto).

„Ce se întâmplă în zilele noastre reprezintă o bornă concretă. Te îngrozești ce decizii au putut să ia comisiile de judecată! Au sfidat bunulsimț, orice urmă de respect", a precizat Crăciunescu.

Fostul șef al CCA a dat și câteva exemple semnificative: „Se întâmplă lucruri fără echivoc, mai ales în arbitrajul românesc: un arbitru a părăsit un meci de Liga a II-a, apoi un alt arbitru și chiar o arbitră au fost agresați de fotbaliști în timpul meciurilor din Liga I și, nu în cele din urmă, 14 arbitri străini au oficiat în finalul de campionat. Când s-au mai întâmplat aceste lucruri?". Concluzia se impune: „Din nefericire, cei implicați direct în acest fenomen au demonstrat că nu vor să se facă ordine". ■

CUPA CONFEDERAȚIILOR / Brazilia a fost condusă la pauză cu 2-0 de SUA, în finală, dar a câștigat cu 3-2. Kaka și-a „resuscitat" coechipierii prin credință

Fiii lui Dumnezeu

Sorin DUMITRESCU
sorin.dumitrescu@prosport.ro

SUA era privită doar ca o prezență decorativă la Cupa Confederațiilor, însă a fost foarte aproape să câștige trofeul.

După ce au eliminat campioana Europei în semifinale, yankeii s-au luptat de la egal la egal cu Brazilia în ultimul act. Dacă finala s-ar fi încheiat la pauză, SUA ar fi dat marea lovitură, pentru că Dempsey și Donovan stabiliseră un halucinant 2-0 în favoarea echipei lor. Nesansa americană s-a numit însă Kaka. Noul star de la Real Madrid a simțit degringolada psihică a coechipierilor și le-a rostit un scurt discurs, cum nu se mai întâmplase vreodată, pe durata pauzei, la vestiare. „Cu Milan am trăit sentimentul că nimic nu e pierdut. E drept, noi am fost cei care au plătit scump starea de suficiență în acea finală cu Liverpool, când am ratat trofeul Ligii după ce am condus cu 3-0. Suntem conduși cu 2-0, dar totul e încă posibil și, dacă marcăm în primele zece minute de la reluare, vom câștiga", le-a spus Kaka. Discursul a avut un efect uluitor. Brazilia a înscris la zece secunde de la reluare, apoi totul s-a derulat conform „prognozei". 3-2 pentru sud-americani, care și-au păstrat trofeul.

Au îngenuncheat la finalul meciului

Finalul a semănat la indigo cu momentul Tokyo 2002, când, după ce au câștigat titlul mondial în fața Germaniei, jucătorii au îngenuncheat la mijlocul terenului și au mulțumit Divinității pentru minunea produsă. „I belong to Jesus" (n.r. - aparțin lui Iisus) n-a mai fost inscripția doar de pe tricoul lui Kaka, ci și a lui Luis Fabiano sau Lucio, semn că brazilienii intră mereu pe gazon sprijiniți de Puterile Cerești. ■

Foto: AFP

AFACERE / Cristiano Ronaldo a ratat cel mai mare contract de sponsorizare din istoria fotbalului

Foto: EPA

A fugit de bani

Irina MANDREȘ
irina.mandres@prosport.ro

Când încă era jucătorul lui Manchester, Ronaldo a primit o ofertă de sponsorizare din partea Nike, care îi oferea 6,5 milioane de euro anual pentru ca portughezul să devină imaginea companiei.

Transferul la Real Madrid a atras după sine și retragerea ofertei companiei de echipamente sportive, una dintre condițiile acesteia fiind ca jucătorul să rămână la United, unde ar fi evoluat în echipamentul Nike. La Real echipamentul fotbaliștilor este asigurat de marea rivală din domeniu, Adidas. Astfel, Cristiano a renunțat la 32,5 milioane de euro, suma pe care Nike i-ar fi plătit-o în cinci ani, cât ar fi durat contractul. Dacă afacerea se încheia, Ronaldo ar fi devenit cel mai bine plătit jucător de fotbal pentru drepturile de imagine, depășindu-l chiar și pe David Beckham. ■

CELE MAI MARI CONTRACTE PUBLICITARE ALE FOTBALIȘTILOR

Jucător	Companie	Sumă	Perioadă
Beckham	Adidas	120	pe viață
Ronaldo	Nike	90	pe viață
Ronaldinho	Nike	5	pe an

*Cifrele reprezintă milioane de euro

SPANIA / Caminero, fost jucător la Atletico Madrid, e acuzat într-un caz care include confiscarea a 570 de kg de cocaină

Trafic de droguri în fotbalul spaniol!

Irina MANDREȘ
irina.mandres@prosport.ro

Poliția din Spania a descoperit o rețea de crimă organizată care se ocupa cu traficul de droguri, de mașini furate și falsificare de bani.

Autoritățile au reținut 31 de persoane, printre care și fostul jucător al lui Atletico Madrid, Jose Luis Caminero.

Conform informațiilor furnizate de autoritățile spaniole, au fost confiscate 570 de kilograme de cocaină provenită din Mexic și Columbia, peste două milioane de euro și șapte autoturisme de lux furate. Poliția nu a vrut să precizeze cât de implicat este Caminero în acest caz, însă acuzațiile care i-au fost aduse (trafic de droguri și spălare de bani) sunt destul de grave încât să motiveze arestarea fostului fotbalist.

Gruparea avea membri în marile orașe din Spania: Madrid, Barcelona, Sevilla și Valladolid. Fostul fotbalist al lui Atletico Madrid și Real Valladolid, care a fost și director sportiv la ultimul club, a fost arestat săptămâna trecută în capitala castellană. În același caz este cercetat și un fotbalist de la Getafe, echipa la care evoluează Cosmin Contra, căruia nu i s-a făcut însă publică identitatea. El va fi chemat să dea declarații în următoarele zile. ■

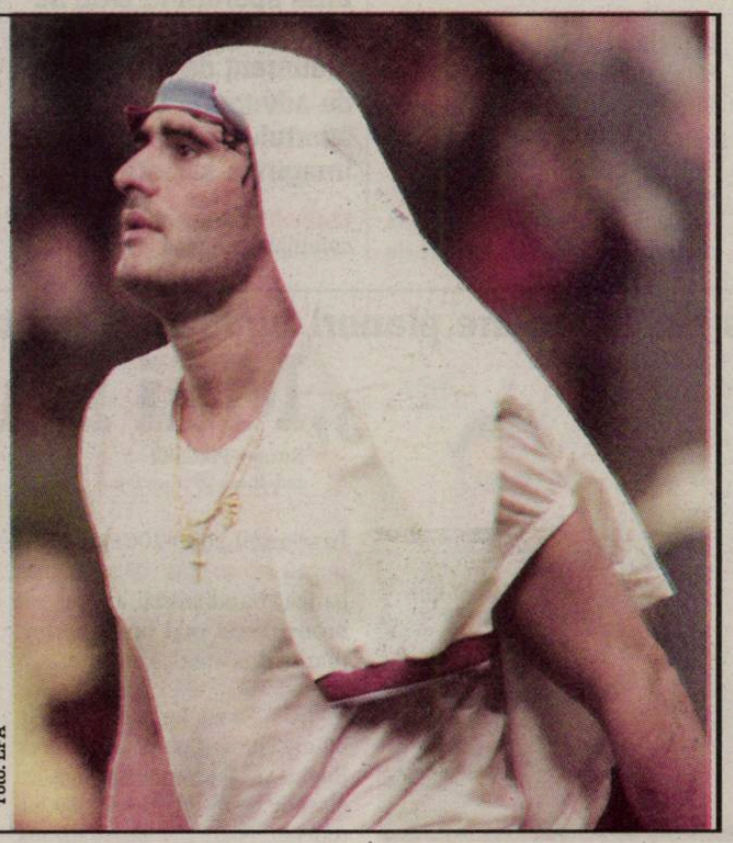

Foto: EPA

ELISABETA LIPĂ
cvintuplă campioană olimpică

Noi am tras un semnal de alarmă cu mult timp în urmă și abia de-acum începe să se vadă ceea ce spuneam. Este clar că nu ne ducem spre bine, ci spre mai rău. Dacă nu vom fi ajutați, sportul românesc nu va mai exista

ANALIZĂ / Sportul românesc este într-un declin total. România nu a obținut niciun titlu major în primele șase luni ale anului, iar perspectivele sunt sumbre și pentru următoarea jumătate de an

Ne scufundăm

Numărul de titluri mondiale și europene la sporturi olimpice obținute de România. De menționat că în 1989, 1994, 1999 și 2004 bilanțul este pe un an întreg

Foto: Alexandru HOJDA

Ceea ce se întâmplă astăzi cu sportul românesc este o dramă. Nu avem niciun fel de șanse să obținem titluri nici la alte ramuri, poate doar ocazional, din talentul sportivilor. Suntem pe un tobogan fără contrapantă

NICOLAE MĂRĂȘESCU

Lipsa de medalii vine pe fondul dezinteresului general pentru sport. În condițiile mizere în care nu ni se oferă mai nimic și ni se cere să aducem totul, prezența sportivilor noștri pe podium va deveni istorie

ANTRENOR DE LOT OLIMPIC

Anul acesta, toate rezultatele vin din ambiție și pasiune, însă acestea două nu țin de foame. Deja se anunță căderea sportului românesc, o cădere pe care nimeni nu o va mai opri vreodată

ANTRENOR DE LOT OLIMPIC

Mirela BASESCU
mirela.basescu@prosport.ro
Marius HUȚU
marius.hutu@prosport.ro

Sportul a fost de cele mai multe ori cel mai bun ambasador al României peste hotare. Acum primește lovitură după lovitură! Bilanțul după primele șase luni este catastrofal: nicio medalie de aur la competițiile majore la care am participat.

Ultimul mare eșec pentru România a venit la sfârșitul săptămânii trecute, în Germania, acolo unde lotul reprezentativ de kaiac-canoe nu a reușit nici măcar să se apropie de podium. Ce să mai discutăm de medalii de aur? Și vorbim despre o disciplină inclusă în categoria celor cinci mari sporturi care de-a lungul istoriei ne-a livrat succese după succese. Dacă amintim faptul că nici la gimnastică, la Europenele de la Milano, sportivii țării noastre nu au reușit să urce pe cea mai înaltă treaptă, putem vorbi deja de o criză și în sportul românesc. De altfel, semnalul a fost dat încă de la JO de la Beijing, unde delegația țării noastre s-a ales doar cu opt medalii.

Suntem la jumătatea anului și nu avem nimic. Erau sporturi la care se obțineau medalii de aur, indiferent de competiție, de adversari. Colapsul sportului reflectă imaginea societății

ELISABETA LIPĂ
cvintuplă campioană olimpică

Pe fondul dezinteresului factorilor responsabili, sportul a avut o cădere mai dramatică în acest an decât ne-am fi așteptat. Analizând la rece competițiile în care tricolorii au luat startul (n.r. - facem referire la sporturile olimpice), se poate constata un lucru cât se poate de trist: România nu are niciun titlu mondial sau european în primele șase luni. Iar perspectivele pentru următoarea jumătate de an sunt la fel de sumbre. Specialiștii spun că sportului românesc nu i-a mers niciodată mai prost decât în ziua de azi: „În trecut, la jumătatea anului ne puteam lăuda cu un bilanț de 70, 80, 100 de medalii. Acum, nu am strâns mai mult de 15 medalii".

ROMÂNIA ÎN 2009

Medalii de aur 0

Medalii de argint 4
Ana-Maria Tămîrjan, Flavius Koczi (gimnastică); Ninel Miculescu (haltere); Estera Dobre (lupte)

Medalii de bronz 7
Anca Heltne, Ion Vieru (atletism); Gabriela Drăgoi (gimnastică); Alina Dumitru, Daniel Brata (judo); Roxana Cocoș (haltere); Ana Maria Pavăl și Eusebiu Diaconu (lupte)

HANDBAL / Remus Moldovan are planuri îndrăznețe pentru „U" în noul sezon competițional

„Mai buni ca Mobitelco"

Foto: Roxana PRICHICI

Roxana PRICHICI
redactiacluj@prosport.ro

În sezonul 2000-2001, cu Moldovan (foto, în dreapta) pe bancă, handbaliștii au cucerit bronzul, cel mai bună performanță din istoria clubului.

"U" Transilvania l-a prezentat oficial, ieri, pe noul antrenor Remus Moldovan, care are ca obiectiv calificarea în cupele europene. "N-am fost niciodată atât de încrezător înainte de debutul unui nou sezon, dar e un optimism obiectiv. Avem cel mai bun lot din ultimii ani, ar fi un dezastru să terminăm mai jos de locul șase", a explicat managerul Mihai Tritean. Moldovan și-a stabilit și un țel personal: "Vreau ca handbalul să devină principalul sport de sală din Cluj, chiar dacă nu va fi ușor să detronăm baschetul".

După cinci ani petrecuți în Canada, Moldovan a acceptat oferta de a reveni în țară, deși știe că nu e ușor să fii antrenor în România. "În fotbal antrenorii sunt dați afară foarte ușor, iar în ultimul timp au preluat și alte sporturi acest obicei. Am semnat pe trei ani și sper să-mi duc la bun sfârșit contractul. Handbalul m-a convins să mă întorc acasă. Asta știu să fac și asta mi-a lipsit", a declarat tehnicianul. Moldovan va locui în aceiași casă în care a stat Dorinel Munteanu, când a ocupat prima dată postul de antrenor al Universității.

ProSport
Fondat 1997; ISSN 1453-3707
Redactor-șef: Dan Filoti
Director Publishing: Cosmina Noaghea
Publisher: Mihail Geantă
Director financiar: Sorin Dinu
Distribuție: Dan Apostolache (tel: 0721.102.086)
Responsabil de număr: Ioan Negoescu
Redacție: București, Casa Presei Libere, nr. 1 Corp A3-A4, sector 1, București
Telefon: 031.825.7300; Fax: 031.825.7385
Tipar & Preepress coprint
Telefon: 031.825.1028; Fax: 031.825.1036
www.coprint.ro
PubliMedia
Tirajul ProSport este certificat de Biroul Român de Audit al Tirajelor

de Mirela BASESCU și Marius HUȚU

Sorana este tot mai încântătoare pe terenul de joc, atât prin evoluții, cât și prin prestanță

INEDIT / Datorită aspectului, Sorana a prins meci pe „Central" în dauna Serenei Williams

Pe cerul celui mai prestigios turneu din lume se adună norii furtunii. Organizatorii sunt acuzați de presă că pun meciurile pe „Central" după frumusețea jucătoarelor, și nu după ierarhie.

Un reprezentant al All England Club, gazda turneului de la Wimbledon, a recunoscut că fizicul jucătoarelor este luat în considerare când se aleg meciurile de pe „Terenul Central", pentru că spectatorii sunt mai atrași de aspect decât de experiență. Nominalizată printre frumusețile sportului alb, Sorana Cîrstea a evoluat împotriva **Victoriei Azarenka (foto, stânga,** 8 WTA), pe arena principală, cea care respiră tradiție și conservatorism și unde fiecare jucător visează să joace măcar o dată în carieră. Deși se află pe locul 28 WTA, românca a „trimis-o" pe Serena Williams pe terenul secund. „În timp ce pe principala arenă am văzut o succesiune de frumoase necunoscute, principalele favorite au jucat pe alte terenuri", a „taxat" imediat programul jurnalul Daily Mail.

Într-o situație similară s-a aflat și principala favorită, Dinara Safina. Compatrioata ei, Svetlana Kuznețova (5 WTA), care a schimbat și ea de câteva ori terenul, s-a arătat cea mai deranjată: „Este ciudat. Safina a jucat pe terenul 2, Venus Williams pe 1, iar fetele care nu sunt favorite joacă pe terenul central. Eu le respect, cu siguranță sunt jucătoare bune, dar este ciudat". ■

Frumoasele și... favoritele

Obișnuită a „Terenului Central", Serena Williams s-a văzut pusă într-o situație inedită, aceea de a juca pe o arenă secundară. Dublă campioană la Wimbledon, aceasta a fost la un pas de a se rătăci în drum spre teren, întârziind câteva minute la încălzire, dezvăluie Daily Mail.

Svetlana Kuznețova | Dinara Safina | Serena Williams

Fotografii: EPA

ÎN GRAFIC

SPORT.RO

LIVE Azi • ora 15:00
Cele mai importante meciuri de la Wimbledon

FEDERER, BIS CU SODERLING

Roger Federer a mai făcut ieri un pas în vederea recuperării titlului pierdut în 2008, în fața lui Rafael Nadal, calificându-se în sferturi după o victorie cu 3-0 în dauna suedezului Robin Soderling: 6-4, 7-6, 7-6. Duelul a însemnat și o reeditare a finalei de la Roland Garros, unde elvețianul s-a impus, de asemenea, fără a ceda vreun set.

FINAL DE DRUM

NICULESCU, OUT LA DUBLU

Monica Niculescu a părăsit competiția în turneul de dublu feminin, unde a făcut pereche cu rusoaica Alla Kudryavtseva. Cele două jucătoare au fost eliminate în turul secund de către cuplul Chia-Junq Chuanq/Sania Mirza (Vietnam/India), scor 2-6, 3-6.

BOMBĂ

SPUNE RAFA NADAL ADIO?

Accidentarea lui Nadal este mai serioasă decât ar fi anticipat cineva. Numărul unu mondial este în pericol să-și încheie prematur cariera, la numai 23 de ani, ca urmare a problemelor pe care le are la genunchi, susține antrenorul Sean Corvin. Până în prezent Rafa a cucerit șase turnee de Grand Slam și 36 de titluri în competițiile ATP.

ABONEAZĂ-TE LA PRO SPORT Câștigi timp și economisești bani **-50%**

Te poți abona la ProSport folosind una din cele trei metode:

Cel mai bun ziar de sport din Romania vine la tine acasă

Prin OP sau mandat poștal

Completează talonul alăturat, decupează-l și trimite-l împreună cu dovada plății prin poștă la OP 1 – CP 866, sector 1, București, la e-mail abonamente@mpg.ro sau fax 0318.256.243.

Prin SMS (ProSport luni-sâmbătă pentru o lună)

Trimite un SMS la numărul 7533 (tarif 7 € fără TVA) cu textul CUMPAR PROSPORT. Contravaloarea abonamentului va fi reținută direct din factura ta de telefon mobil. Apoi te vom contacta noi telefonic pentru a stabili restul detaliilor.

Online pe www.ProSport.ro

Completează câmpurile cu toate datele cerute. Plata se efectuează online. Ai nevoie doar de un card de credit/debit VISA, MASTERCARD, VISA ELECTRON sau MAESTRO valabil.

Contravaloarea abonamentului se poate achita prin ordin de plată la orice bancă sau prin mandat poștal la orice oficiu poștal, în contul PUBLIMEDIA INTERNATIONAL – RO76INGB0001000180258927 deschis la ING BANK, sector 1, CIF RO 12530043. Abonament **pentru edițiile luni-sâmbătă.** Prețul include TVA și taxele de distribuție.

Publimedia International își asumă responsabilitatea trimiterii abonamentului către dumneavoastră. Eventualele erori în distribuție nu cad în sarcina noastră, dar trebuie semnalate imediat pe adresa abonamente@mpg.ro

Numele și prenumele*: .....

Adresa*: .....

.....

Telefon*: ..... Fax: .....

E-mail: .....

* câmpuri de completat obligatoriu

☐ Nu sunt de acord ca datele mele personale să fie incluse în baza de date cu cititorii produselor editate de PubliMedia International, conform Legii 677/2001.

Abonamentele achitate până la data de 20 a fiecărei luni vor fi onorate începând cu data de 1 a lunii următoare.

☐ **ProSport (luni-sâmbătă) / 1 lună ..... 20 RON**
☐ **ProSport (luni-sâmbătă) / 3 luni ..... 55 RON**
☐ **ProSport (luni-sâmbătă) / 6 luni ..... 100 RON**
☐ **ProSport (luni-sâmbătă) / 12 luni ..... 185 RON**
☐ ProSport (luni-sâmbătă) și Gândul / 1 lună ..... 25 RON
☐ ProSport (luni-sâmbătă) și Ziarul Financiar / 1 lună ..... 43 RON
☐ ProSport (luni-sâmbătă), Ziarul Financiar și Business Magazin / 12 luni ..... 585 RON
☐ ProSport (luni-sâmbătă), Ziarul Financiar, Business Magazin și TimeOut București / 12 luni** ..... 615 RON

** ofertă valabilă numai pentru București

Moda zilei:
FITE, PONTURI, BĂNUIELI

FRANCO BARESI VINE ASTĂZI ÎN REGIE

Simbolul Milanului, Franco Baresi, ajunge, astăzi, în România. Legendarul căpitan al „diavolului milanez" vine la București pentru a promova evenimentul Milan Junior Camp. După ce va susține conferința de presă, la ora 15:00, italianul va supraveghea antrenamentul celor 200 de copii cu vârste cuprinse între 7 și 14 ani. ■

Fetița este foarte cuminte și foarte veselă. În plus, doarme toată noaptea. Cristi îi face băiță, eu mă ocup cu păpica. Mi-a plăcut vacanța la mare la noi

ADELINA CHIVU
soția lui Cristi

Mai am zece zile de vacanță. Sper să le petrec cât mai bine cu familia. Vine o lună jumate în care nu le voi mai avea aproape pe fete

CRISTI CHIVU
Inter Milano

Fotografii: Răzvan LUPICĂ

HOTĂRÂT / Cristi Chivu a vorbit ieri despre meciul cu maghiarii, din august, și spune că încă mai crede în șansele infime de calificare la Mondialele de anul viitor

Chivu s-a arătat ieri extrem de încântat de noua sa limuzină, serie specială AMG, pe care o va conduce în România

PUBLICITATE

TVA aplicabil la achiziționarea cartelei. Minute internaționale către rețelele fixe din Europa. Creștere de 20min/lună timp de 5 luni. Detalii pe www.vodafone.ro/combina-te. Vodafone este cea mai mare rețea internațională de comunicații mobile, cu 302 de milioane de clienți în circa 70 de țări.

„SĂ-I BATEM PE UNGURI!"

Andrei NOURESCU
andrei.nourescu@prosport.ro

Cristian Chivu încă mai speră că naționala României se poate califica la Cupa Mondială din Africa de Sud.

„Și noi mai credem în calificarea la Mondiale. Trebuie să credem atât timp cât mai sunt șanse matematice, chiar dacă trebuie să stăm la mâna rezultatelor. Trebuie să mergem să câștigăm în Franța și să vedem pe urmă cum o să fie partida dintre Franța și Serbia. Trebuie să tratăm serios meciurile rămase", a spus Chivu. Cristi crede că meciul cu Ungaria este important pentru partidele oficiale care vor urma. Căpitanul tricolorilor are și un deziderat: „Este un meci al orgoliilor pe care trebuie să-l câștigăm. Naționala Ungariei a crescut mult în ultimul timp. Îmi doresc să se califice și Steaua în dauna echipei din Ungaria. Am mai spus că este important să avem cât mai multe echipe în Europa League. Să sperăm că va fi un an mai bun pentru echipele de club din România. Un an mai bun față de cel precedent, când nu s-au reușit foarte multe".

Fundașul lui Inter a mai spus că îl știe pe noul antrenor al echipei Dinamo, Dario Bonetti, dar doar din postura de jucător. „Am auzit de Bonetti ca jucător, nu ca antrenor. Dar și de Zenga sau Bergodi nu a[u] zisem înainte să vină în Rom[â]nia, ca antrenori", a menționat Chivu.

„Sunt atent la volan"

Fotbalistul a primit ieri din partea Casa Auto București, un Mercedes-Benz Cla[s]a CL 63 AMG, în valoare [de] peste 100.000 de euro. „Sunt destul de atent la volan, m[ă] ales că în ultima vreme es[te] și fetița cu noi în mașină. În plus, mai am și polițistul lângă mine, pe Adelina. Este ce[l] mai sever polițist pe care l-a[m] întâlnit vreodată. Adelina es[te] însă și un bun șofer", a glumit Chivu. ■

ȘOFERIȚĂ

ADELINA A PRIMIT UN GLK

Soția lui Chivu, Adelina (foto), a precizat că la sărbătorirea titlului de campion în Italia, acum doi ani, ea și Cristi s-au hotărât ca anul următor să aibă și ei un copil. „Acum doi ani, când Inter a câștigat campionatul, eram destul de stingheri la petrecere noi. Toți aveau câte un copil. Atunci ne-am promis să avem și noi un copil la următoarea petrecere de sărbătorire a titlului. Și așa s-a întâmplat", a spus Adelina Chivu, care a primit și ea ieri o mașimă de teren Mercedes GLK. ■

Biblioteca Județeană
MUREȘ